

## ACTA DE LA SESSIÓ DEL PLE DE LA CORPORACIÓ

**Sessió:** 3/2024  
**Dia:** 21 de març de 2024  
**Hora:** 9.30 h a 16.24 h  
**Lloc:** Saló de sessions de l'Ajuntament de Manresa  
**Caràcter:** Ordinari

### Assistents

#### President

Marc Aloy Guàrdia

#### Tinents d'alcalde

Antoni Josep Valentí Moll  
Mariona Homs Alsina  
Joan Vila Marta  
Montserrat Clotet Masana  
Mariana Romero Salguero  
Carles Garcia Estany  
Pere Masegú Bruguera

#### Regidors i regidores

Pol Huguet Estrada  
Tània Infante Martínez  
Lluís Vidal Sixto Orozco  
Isabel Sánchez Pulido  
Jesús Alonso Sáinz  
Ramon Bacardit Reguant  
Mònica de Llorens Vall-llossera  
Josep Gili Prat  
M. Mercè Tarragó Costa  
Salvador Racero Alberch  
M. Lluïsa Tulleuda Lari  
Roser Alegre Fontanet  
Gemma Boix Pou  
Jordi Trapé Úbeda  
Sergi Perramon Subirana  
M. Àngels Curtichs Monter  
Inmaculada Cervilla Galera

#### Secretari general

José Luis González Leal

#### Interventora

Mariona Ribera Esparbé

Es fa constar que el regidor Jordi Trapé Úbeda, del GM Fem Manresa, s'incorpora a la sessió en el coneixement del punt 2.2 de l'ordre del dia, quan són les 9.31 h.

Es fa constar que la regidora Gemma Boix Pou, del GM Fem Manresa, s'incorpora a la sessió en el coneixement del punt 2.4 de l'ordre del dia, quan són les 9.36 h.

Es fa constar que la regidora M. Mercè Tarragó Costa, del GM de Junts, abandona la sessió en finalitzar la votació del punt 7.5 de l'ordre del dia, quan són les 15.25 h.

Es fa constar que el regidor Salvador Racero Alberch, del GM de Junts, abandona la sessió en el decurs del punt 12.6 de l'ordre del dia, quan són les 16.08 h.

Es fa constar que el regidor Ramon Bacardit Reguant, del GM de Junts, abandona la sessió en el decurs del punt 12.7 de l'ordre del dia, quan són les 16.15 h.

Es fa constar que la regidora Inmaculada Cervilla Galera, del GM VOX, abandona la sessió en el decurs del punt 12.7 de l'ordre del dia, quan són les 16.17 h.

## **ORDRE DEL DIA**

### **I. PART DISPOSITIVA**

#### **1. APROVACIÓ ACTA ANTERIOR**

1.1.- Aprovació, si escau, de l'esborrany de l'acta de la sessió plenària ordinària, núm. 2, del dia 15 de febrer de 2024.-

#### **2. QÜESTIONS DE PRESIDÈNCIA**

2.1.- Donar compte de la Resolució de l'alcalde núm. 2757, de 22 de febrer de 2024, sobre aprovació del Protocol d'Actuació en Emergències de la Fira de l'Aixada 2024. (AJT.DCP 2024000016).-

2.2.- Donar compte de la Resolució de l'alcalde núm. 2129, de 12 de febrer de 2024, sobre substitució del titular de l'Alcaldia durant els dies 16, 17 i 18 de febrer de 2024, per la segona tinent d'alcalde. (SGR.ABS2024000003).-

2.3.- Donar compte de la Resolució de l'alcalde núm. 3691, de 7 de març de 2024, sobre substitució del titular de l'Alcaldia durant el període comprès entre el 13 i el 16 de març de 2024, a les 12 h, pel primer tinent d'alcalde. (SGR.ABS2024000005).-

2.4.- Donar compte de la Resolució de l'alcalde, núm. 3217, de 28 de febrer de 2024, sobre l'aprovació de la Liquidació del Pressupost de l'exercici de 2023. (INT.LIQ 2024000001).-

2.5.- Donar compte de l'informe sobre la resolució de discrepàncies, anomalies en matèria d'ingressos i omissió de la fiscalització, exercici 2023. (INT.DON 2024000003).-

2.6.- Donar compte de l'Informe de control financer permanent de les bestretes de caixa fixa i els pagaments a justificar, exercici 2023. (INT.DON 2024000004).-

2.7.- Donar compte de l'informe de control financer permanent en compliment de la Llei orgànica 9/2013, de control del Deute Comercial en el Sector Públic. (INT.DON 2024000009).-

2.8.- Donar compte de l'informe de la Sindicatura de Comptes de Catalunya relatiu al Compte General de les corporacions locals, exercici 2021. (INT.DON 2024000006).-

- 2.9.- Donar compte de l'informe de la Sindicatura de Comptes relatiu al seguiment de les recomanacions dels informes del Compte General de les corporacions locals, exercicis 2004-2021. (INT.DON 2024000007).-
- 2.10.- Donar compte de l'informe de la Sindicatura de Comptes de Catalunya relatiu a la tramesa de la informació relativa a l'exercici del control intern de les corporacions locals, exercicis 2019-2021. (INT.DON 2024000008).-
- 2.11.- Donar compte de l'informe d'Intervenció, de 28 de febrer de 2024, relatiu al període mitjà de pagament a proveïdors – Gener 2024. (INT.DON 2024000005).-
- 2.12.- Donar compte de l'informe d'Intervenció, de 7 de març de 2024, relatiu al càlcul de l'estabilitat pressupostària relacionat amb l'expedient de modificació de crèdits núm. T7/2024. (INT.DON 2024000011).-
- 2.13.- Donar compte de l'informe d'Intervenció, de 8 de març de 2024, relatiu al càlcul de l'estabilitat pressupostària relacionat amb l'expedient de modificació de crèdits P8/2024. (INT.DON 2024000010).-
- 2.14.- Donar compte de la Resolució de l'alcalde, núm. 2199, de 13 de febrer de 2024, sobre aprovació de l'expedient de modificació de crèdits núm. T4/2024. (PRE.MOD 2024000004).-
- 2.15.- Donar compte de la Resolució de l'alcalde, núm. 2617, de 19 de febrer de 2024, sobre aprovació de l'expedient de modificació de crèdits núm. T5/2024. (PRE.MOD 2024000005).-
- 2.16.- Donar compte de la Resolució de l'alcalde, núm. 3694, de 8 de març de 2024, sobre aprovació de l'expedient de modificació de crèdits núm. T7/2024. (PRE.MOD 2024000007).-
- 2.17.- Donar compte de la Resolució de l'alcalde, número 2061, de 9 de febrer de 2024, per la qual es declara emergent la contractació de l'enderroc dels dos edificis situats al carrer Jorbetes núm. 26 i 28. (CON.EME 2024000001).-
- 2.18.- Donar compte de la Resolució de l'alcalde, número 2062, de 9 de febrer de 2024, per la qual es declara emergent la contractació dels treballs que consisteixen en el tancament de la porta d'accés a l'edifici per la façana principal, ubicat al carrer Camp d'Urgell, núm. 4. (CON.EME 2024000002).-
- 3. ALCALDIA**
- 3.1.- Dictamen sobre aprovació, si escau, de l'adhesió de l'Ajuntament de Manresa al Pacte Social de l'Aigua. (SGR.ENS 2024000003).-
- 3.2.- Dictamen sobre aprovació, si escau, de l'Agenda Urbana Manresa 2030. (AJT.DIC 2024000031).-
- 3.3.- Dictamen sobre aprovació, si escau, de la designació de representants de la Corporació en entitats i òrgans que requereixen representació municipal. (SGR.CTP 2024000002).-

3.4.- Dictamen sobre aprovació, si escau, de l'actualització del règim econòmic dels càrrecs electes municipals. (AJT.DIC 2024000041).-

#### **4. ÀREA DE SERVEIS GENERALS**

##### **4.1 Regidoria delegada de Recursos Humans i Govern Obert**

4.1.1.- Dictamen sobre aprovació inicial, si escau, del nou Reglament d'ús de dades personals i dels sistemes d'informació de l'Ajuntament de Manresa. (ORD.GEN 2023000003).-

4.1.2.- Dictamen sobre aprovació, si escau, de la modificació de la plantilla de personal de l'Ajuntament de Manresa per a l'any 2024. (AJT.DIC 2024000039).-

4.1.3.- Dictamen sobre aprovació, si escau, de la modificació de l'Organigrama Funcional de l'Ajuntament de Manresa. (AJT.DIC 2024000043).-

4.1.4.- Dictamen sobre aprovació, si escau, de les retribucions del personal al servei de l'Ajuntament de Manresa, amb efectes 1 de gener de 2023. (AJT.DIC 2024000042).-

##### **4.2 Regidoria delegada d'Hisenda**

4.2.1.- Dictamen sobre aprovació provisional, si escau, de la imposició i ordenació de les contribucions especials per a la realització de les obres del "Projecte d'obra ordinària de millora i ampliació del carrer Guimerà i tram nord dels Esquilets, Tram 1. Guimerà". (Muralla-Esquilets). (AJT.DIC 2024000032).-

4.2.2.- Dictamen sobre aprovació provisional, si escau, de la imposició i ordenació de les contribucions especials per a la realització de les obres del "Projecte d'obra ordinària de millora i ampliació del carrer Guimerà i tram nord dels Esquilets, Tram 2. Guimerà". (Esquilets-Passeig). (AJT.DIC 2024000033).-

4.2.3.- Dictamen sobre aprovació provisional, si escau, de la imposició i ordenació de les contribucions especials per a la realització de les obres del "Projecte d'obra ordinària de millora i ampliació del carrer Guimerà i tram nord dels Esquilets, Tram 3. Guimerà". (Passeig-Bruc). (AJT.DIC 2024000034).-

4.2.4.- Dictamen sobre aprovació provisional, si escau, de la imposició i ordenació de les contribucions especials per a la realització de les obres del "Projecte d'obra ordinària de millora i ampliació del carrer Guimerà i tram nord dels Esquilets, Tram 4. Esquilets". (AJT.DIC 2024000035).-

4.2.5.- Dictamen sobre aprovació provisional, si escau, de la imposició i ordenació de les contribucions especials per a la realització de les obres del "Projecte d'obra ordinària de millora i ampliació del carrer Guimerà i tram nord dels Esquilets, Tram 5. Lateral Passeig". (AJT.DIC 2024000036).-

4.2.6.- Dictamen sobre aprovació provisional, si escau, de la imposició i ordenació de les contribucions especials per a la realització de les obres del projecte de "Millora i ampliació de la urbanització del carrer Santa Maria (actualització pressupost)". (AJT.DIC 2024000037).-



4.2.7.- Dictamen sobre aprovació inicial, si escau, de l'expedient de modificació de crèdits núm. P6/2024, dins del Pressupost Municipal vigent. (PRE.MOD 2024000006).-

4.2.8.- Dictamen sobre aprovació inicial, si escau, de l'expedient de modificació de crèdits núm. P8/2024, dins del Pressupost Municipal vigent. (PRE.MOD 2024000008).-

## **5. ÀREA DE TERRITORI**

### **5.1 Regidoria delegada d'Urbanisme i Mobilitat**

5.1.1.- Dictamen sobre aprovació, si escau, del plec de clàusules administratives, de la memòria i l'expedient de contractació de les obres incloses al "Projecte de rehabilitació de la Fàbrica Nova. Cobertes i façanes". (CON.EXP 2023000085).-

5.1.2.- Dictamen sobre aprovació, si escau, de la 5a modificació del contracte del servei de neteja de les dependències municipals. (CON.EXE 2024000012).-

5.1.3.- Dictamen sobre aprovació definitiva, si escau, del projecte d'obra ordinària "Rehabilitació dels sostres de la Fàbrica dels Panyos". (AJT.DIC 2024000021).-

## **6.- ÀREA DE DRETS I SERVEIS A LES PERSONES**

### **6.1 Regidoria delegada d'Educació**

6.1.1.- Dictamen sobre aprovació inicial, si escau, de les bases reguladores de la concessió de beques per a l'escolarització i ajudes individualitzades de menjador i/o servei d'acollida de les escoles bressol municipals per al curs 2024-25 i aprovació de la convocatòria. (SUB.BCO 2024000003).-

### **6.2 Regidoria delegada d'Acció Comunitària**

6.2.1.- Dictamen sobre aprovació, si escau, de la renovació dels Consells Sectorials per al mandat 2023-2027. (SGR.CTP 2024000003).

## **7. PROPOSICIONS**

7.1.- Proposició del Grup Municipal del PSC per demanar l'adhesió a la "ILP per a la Proposició de Llei de Garanties de Finançament del Sistema Educatiu Català. Per un mínim del 6% del PIB per a l'educació".-

7.2.- Proposició del Grup Municipal de Fem Manresa per a la concreció i millor realització de la borsa de recursos educatius gratuïts.-

7.3.- Proposició del Grup Municipal de Fem Manresa per a la gestió responsable de l'aigua i la revocació de la concessió d'Aigua a ICL-IBERIA.-

7.4.- Proposició del Grup Municipal de Fem Manresa per destinar el romanent pressupostari de l'any 2023 a polítiques d'habitatge.-

7.5.- Proposició del Grup Municipal de Junts en relació amb els dèficits del servei de la línia regular de bus interurbà entre Manresa i Barcelona.-

7.6.- Proposició del Grup Municipal de Junts per a la ubicació d'una nova parada de bus urbà al carrer de l'Abat Oliba.-

**8. ASSUMPTES SOBREVINGUTS.-**

**II. CONTROL DE L'EQUIP DE GOVERN MUNICIPAL**

9.- Donar compte de les resolucions dictades per l'alcalde i els regidors i regidores delegats de l'Alcaldia des de l'anterior donació de compte al Ple municipal.-

10.- Donar compte de les actes de les sessions de la Junta de Govern Local amb caràcter reservat núm. 7, 9, 10, 11 i 12 dels dies 14, 22 i 28 de febrer i 6 i 12 de març de 2024, i de l'acta de la sessió amb caràcter públic núm. 8, del dia 14 de febrer de 2024.-

11.- Donar compte d'escrits que justifiquen recepció d'acords adoptats pel Ple de l'Ajuntament de Manresa.-

<b>Data d'entrada</b>	<b>Organisme/Empresa</b>	<b>Remitent</b>	<b>Acord municipal</b>
19-02-2024	Senat	Senat XV Legislatura	Acord de Ple de 18 de gener de 2024, en relació amb una moció per combatre la multirreincidència delictiva.
22-02-2024	Generalitat de Catalunya Departament de Presidència	Secretaria de Govern	Acord de Ple de 15 de febrer de 2024, en relació amb una moció per a la millora de la C-55.
14-02-2024	Telefònica (Gerència Planta Externa)	Jefatura Variaciones y Obras Planta Externa	Acord de Ple de 16 de novembre de 2023, en relació amb una moció per soterrar les línies elèctriques i telefòniques que transcorren pel nucli urbà.

**12.- PRECS, PREGUNTES I INTERPEL·LACIONS A L'EQUIP DE GOVERN.-**

12.1.- Pregunta del GM de VOX sobre els habitatges ocupats il·legalment.

12.2.- Pregunta del GM de VOX sobre els robatoris al Poal.

12.3.- Pregunta del GM de Junts sobre el servei de taxi.

12.4.- Pregunta del GM de Junts sobre el temps d'atorgament de llicències d'obres.

12.5.- Pregunta del GM Nacionalista sobre els criteris en la nova distribució de centres adscrits per a l'escolarització.

12.6.- Pregunta del GM Nacionalista sobre la catalogació d'establiments comercials històrics.

12.7.- Pregunta del GM de Fem Manresa sobre l'article de VOX a l'Apuntador del mes de març.

12.8.- Pregunta del GM de Fem Manresa sobre l'apartat web de l'Oficina Municipal d'Habitatge.

*\*Alguns noms i dades s'han omès en aplicació de la Llei Orgànica 3/2018, de 5 de desembre, de protecció de dades personals i garantia dels drets digitals\*.*

## **Desenvolupament de la sessió**

L'**alcalde** obre la sessió a l'hora indicada i comprova el quòrum d'assistència necessari per iniciar-la.

Tot seguit es passen a debatre els assumptes relacionats a l'ordre del dia.

### **ORDRE DEL DIA**

#### **I. PART DISPOSITIVA**

##### **1. APROVACIÓ ACTA ANTERIOR**

**1.1.- Aprovació, si escau, de l'esborrany de l'acta de la sessió plenària ordinària, núm. 2, del dia 15 de febrer de 2024.-**

Se sotmet a la consideració dels membres de la Corporació l'aprovació de l'acta de la sessió plenària número 2, que correspon a la sessió del Ple de la Corporació del dia 15 de febrer de 2024, que s'ha posat a disposició dels regidors i regidores juntament amb la convocatòria, i l'alcalde pregunta si hi ha alguna observació a formular respecte al seu contingut.

**En no formular-se'n cap, el Ple aprova aquesta acta per unanimitat dels 23 membres presents.**

La lectura i les intervencions d'aquest punt les podeu consultar a l'enllaç següent:

<https://videoactes.manresa.cat/session/sessionDetail/8a8080848caff582018e4116d0941311?startAt=0.0>

#### **2. QÜESTIONS DE PRESIDÈNCIA**

**2.1.- Donar compte de la Resolució de l'alcalde núm. 2757, de 22 de febrer de 2024, sobre aprovació del Protocol d'Actuació en Emergències de la Fira de l'Aixada 2024. (AJT.DCP 2024000016).-**

El secretari general exposa la resolució esmentada, la qual es transcriu a continuació:

"Marc Aloy Guàrdia, alcalde de l'Ajuntament de Manresa, a la vista de l'expedient administratiu instruït d'ofici, dicto la resolució següent que es fonamenta en els antecedents i consideracions que a continuació s'exposen:

#### **Antecedents**

1. Tenint en compte que els propers dies 24 i 25 de febrer, tindrà lloc a la nostra ciutat, la tradicional Fira de l'Aixada, dins del marc de les Festes de la Misteriosa Llum.

2. Vist que la cap de la Unitat de Protecció Civil d'aquest Ajuntament ha redactat un Protocol d'actuació en emergències per la Fira de l'Aixada d'enguany que incorpora els aspectes tècnics de l'acte i el qual s'acompanya dels plànols que grafien la situació de diferents elements contemplats en el Pla.

### Consideracions legals

1. Article 3.3 del Decret 30/2015, de 3 de març, pel qual s'aprova el catàleg d'activitats i centres obligats a adoptar mesures d'autoprotecció i es fixa el contingut d'aquestes mesures.

2. Article 48 de la Llei 4/1997, de 20 de maig, de protecció civil de Catalunya, en el qual es regulen les competències de l'alcalde.

En ús de les facultats que legalment tinc atribuïdes.

### Resolc

**Primer.** Aprovar el Protocol d'actuació en emergències de la Fira de l'Aixada 2024 que tindrà lloc a la nostra ciutat els dies 24 i 25 de febrer, el qual incorpora les mesures de seguretat que a nivell tècnic i operatiu cal adoptar durant la celebració de les diferents activitats incloses en el programa de la referida Fira de l'Aixada.

**Segon.** Donar compte d'aquesta resolució al Ple corporatiu en la primera sessió que se celebri.”

La lectura d'aquest punt la podeu consultar a l'enllaç següent:

<https://videoactes.manresa.cat/session/sessionDetail/8a8080848caff582018e4116d0941311?startAt=33.0>

**Els assistents es donen per assabentats del contingut d'aquesta resolució.**

**2.2.- Donar compte de la Resolució de l'alcalde núm. 2129, de 12 de febrer de 2024, sobre substitució del titular de l'Alcaldia durant els dies 16, 17 i 18 de febrer de 2024, per la segona tinent d'alcalde. (SGR.ABS2024000003).-**

A l'entrar en el coneixement d'aquest punt s'incorpora a la sessió el regidor Jordi Trapé Úbeda, del GM de Fem Manresa.

El secretari general exposa la resolució esmentada, la qual es transcriu a continuació:

“Marc Aloy Guàrdia, alcalde president de l'Ajuntament de Manresa, dicto la resolució següent que es fonamenta en els antecedents i consideracions legals que a continuació s'exposen:

### Antecedents

El titular d'aquesta Alcaldia Presidència s'absentarà temporalment del dia **16 de febrer de 2024 al 18 de febrer de 2024, ambdós inclosos**, amb motiu d'una visita institucional a Màlaga, per assistir a la **Copa del Rei de Bàsquet 2024**, on hi participa el BAXI MANRESA, raó per la qual s'ha de procedir a la substitució transitòria reglamentària.

## Consideracions legals

L'article 23.3 de la Llei 7/1985, de 2 d'abril, Reguladora de les bases del règim local, l'article 55 del DL 2/2003, de 28 d'abril, pel qual s'aprova el Text refós de la Llei municipal i de règim local de Catalunya, l'article 47 del ROF i l'art. 18.b) del ROM, determinen que els tinents d'alcalde substitueixen transitòriament en la totalitat de les seves funcions i per ordre del seu nomenament a l'alcalde, en els casos de vacant, absència o malaltia.

Per resolució d'aquesta Alcaldia núm. 11377, de 23 de juny de 2023, publicada en el BOPB de 27 de juny de 2023, es van efectuar nomenaments de tinents d'alcalde entre els membres de la Junta de Govern Local i es va establir l'ordre de substitució a l'Alcaldia.

Per tot això,

### Resolc:

**Primer.** Que durant el període comprès entre el dia **16 de febrer de 2024 i el dia 18 de febrer de 2024, ambdós inclosos**, amb motiu de l'absència temporal de l'alcalde titular i del primer tinent d'alcalde les funcions de l'Alcaldia seran assumides transitòriament per la segona tinent d'alcalde, senyora **Mariona Homs Alsina** que substituirà amb caràcter d'alcaldessa accidental al titular.

**Segon.** Notificar aquesta resolució a la segona tinent d'alcalde, senyora Mariona Homs Alsina.

**Tercer.** Publicar aquesta resolució en el Butlletí Oficial de la Província, en compliment i als efectes d'allò disposat a l'article 44.2 del ROF, en concordança amb l'art. 9.3 de la Llei 40/2015, d'1 d'octubre, de Regim Jurídic del sector públic.

**Quart.** Comunicar aquesta resolució a les dependències i serveis de l'Ajuntament, als efectes corresponents.”

La lectura d'aquest punt la podeu consultar a l'enllaç següent:

<https://videoactes.manresa.cat/session/sessionDetail/8a8080848caff582018e4116d0941311?startAt=46.0>

**Els assistents es donen per assabentats del contingut d'aquesta resolució.**

**2.3.- Donar compte de la Resolució de l'alcalde núm. 3691, de 7 de març de 2024, sobre substitució del titular de l'Alcaldia durant el període comprès entre el 13 i el 16 de març de 2024, a les 12 h, pel primer tinent d'alcalde. (SGR.ABS2024000005).-**

El secretari general exposa la resolució esmentada, la qual es transcriu a continuació:

“Marc Aloy Guàrdia, alcalde president de l'Ajuntament de Manresa, dicto la resolució següent que es fonamenta en els antecedents i consideracions legals que a continuació s'exposen:

### Antecedents

El titular d'aquesta Alcaldia Presidència s'absentarà temporalment des **del dia 13 de març de 2024 fins al dia 16 de març de 2024, a les 12 hores**, raó per la qual s'ha de procedir a la substitució transitòria reglamentària.

### Consideracions legals

L'article 23.3 de la Llei 7/1985, de 2 d'abril, Reguladora de les bases del règim local, l'article 55 del DL 2/2003, de 28 d'abril, pel qual s'aprova el Text refós de la Llei municipal i de règim local de Catalunya, l'article 47 del ROF i l'art. 18.b) del ROM, determinen que els tinents d'alcalde substitueixen transitòriament en la totalitat de les seves funcions i per ordre del seu nomenament a l'alcalde, en els casos de vacant, absència o malaltia.

Per resolució d'aquesta Alcaldia núm. 11377, de 23 de juny de 2023, publicada en el BOPB de 27 de juny de 2023, es van efectuar nomenaments de tinents d'alcalde entre els membres de la Junta de Govern Local i es va establir l'ordre de substitució a l'Alcaldia.

Per tot això,

### Resolc:

**Primer.** Que durant el període comprès entre el **dia 13 de març de 2024 fins al dia 16 de març de 2024, a les 12 hores**, amb motiu de l'absència temporal de l'alcalde titular les funcions de l'Alcaldia seran assumides transitòriament pel primer tinent d'alcalde, senyor **Antoni Josep Valentí Moll** que substituirà amb caràcter d'alcalde accidental al titular.

**Segon.** Notificar aquesta resolució al primer tinent d'alcalde, senyor Antoni Josep Valentí Moll.

**Tercer.** Publicar aquesta resolució en el Butlletí Oficial de la Província, en compliment i als efectes d'allò disposat a l'article 44.2 del ROF, en concordança amb l'art. 9.3 de la Llei 40/2015, d'1 d'octubre, de Regim Jurídic del sector públic i donar-ne compte al Ple.

**Quart.** Comunicar aquesta resolució a les dependències i serveis de l'Ajuntament, als efectes corresponents."

La lectura d'aquest punt la podeu consultar a l'enllaç següent:

<https://videoactes.manresa.cat/session/sessionDetail/8a8080848caff582018e4116d0941311?startAt=58.0>

**Els assistents es donen per assabentats del contingut d'aquesta resolució.**

**2.4.- Donar compte de la Resolució de l'alcalde, núm. 3217, de 28 de febrer de 2024, sobre l'aprovació de la Liquidació del Pressupost de l'exercici de 2023. (INT.LIQ 2024000001).-**

A l'entrar en el coneixement d'aquest punt s'incorpora a la sessió la regidora Gemma Boix Pou, del GM de Fem Manresa.

El secretari general exposa la resolució esmentada, la qual es transcriu a continuació:

“Marc Aloy Guàrdia, Alcalde de l’Ajuntament de Manresa, en relació amb l’expedient administratiu de referència, dicto aquesta resolució que es fonamenta en els fets i fonaments de dret següents:

### **Antecedents de fet**

1. La Intervenció d’aquest ajuntament ha formulat la liquidació d’ingressos i depeses del Pressupost de l’exercici de 2023 i ha emès el corresponent informe.
2. Un cop confeccionada, l’aprovació de la liquidació del pressupost correspon a l’Alcalde.
3. De la liquidació de cada un dels pressupostos que integren el pressupost general i dels estats financers de les societats mercantils dependents, una vegada realitzada la seva aprovació, se’n donarà compte al Ple en la primera sessió que es celebri.

### **Fonaments de dret**

1. L'article 191 i 193 del Text Refós de la Llei Reguladora de les Hisendes Locals, aprovat pel Reial decret Legislatiu 2/2004, de 5 de març.
2. L'article 4.1.b) del Reial Decret 128/2018, de 16 de març, pel que es regula el règim jurídic dels funcionaris d'Administració Local amb habilitació de caràcter nacional.
3. L'article 90.1 del Reial decret 500/1990, sobre matèria pressupostària.

En ús de les facultats legalment atribuïdes pels articles 21.1 de la Llei 7/1985, de 2 d'abril, reguladora de les bases de règim local, i 53.1 del Decret legislatiu 2/2003, de 28 d'abril, pel qual s'aprova el text refós de la Llei municipal i de règim local de Catalunya,

### **Resolc**

**Primer.-** Aprovar la Liquidació del Pressupost de l'exercici de 2023 el resultat de la qual és el següent:

#### **1) DRETS PENDENTS DE COBRAMENT I OBLIGACIONS PENDENTS DE PAGAMENT (Art.94 R.D. 500/1990)**

1.1. Drets pendents de cobrament .....	18.978.620,27
1.2. Obligacions pendents de pagament.....	7.104.721,65

#### **2) RESULTAT D'OPERACIONS PRESSUPOSTÀRIES (Art.96 R.D. 500/1990)**

2.1. Drets pressupostaris liquidats durant l'exercici .....	..121.943.697,73
2.2. Obligacions pressupostàries reconegudes durant l'exercici .....	..-110.261.084,18
2.3. Resultat Pressupostari .....	.....11.682.613,55
2.4. Romanent de Tresoreria utilitzat .....	6.693.461,34
2.5. Diferències derivades de despeses amb finançament Afectat .....	..-10.454.358,70

**2.6. Resultat pressupostari ajustat .....** .... **7.921.716,19**

#### **3) ROMANENTS DE CRÈDIT (Art.98 R.D.500/1990)**



3.1. Romanents de crèdit existents a 31-12-22 i que s'incorporen al Pressupost de l'exercici de 2023 (Art.182 Reial Decret Legislatiu 2/2004) ..... 20.159.815,37

**4) ROMANENTS DE TRESORERIA (Art. 101 R.D.500/1990)**

4.1. Drets pendents de cobrament .....	18.997.620,37
4.1.1. Drets pressupostaris liquidats durant l'exercici pendents de cobrament.....	4.971.087,47
4.1.2. Drets pressupostaris liquidats en exercicis anteriors pendents de cobrament .....	14.007.541,80
4.1.3. Saldos comptes de deutors no pressupostaris.....	<u>19.000,10</u>
4.2. Obligacions pendents de pagament.....	- 10.122.038,47
4.2.1. Obligacions pressupostàries pendents de pagament reconegudes durant l'exercici.....	7.103.575,04
4.2.2. Obligacions pressupostàries pendents de pagament reconegudes en exercicis anterior .....	1.146,61
4.2.3. Saldos comptes de creditors no pressupostaris .....	<u>3.017.316,82</u>
4.3. Partides pendents d'aplicació .....	-788.253,75
4.3.1. Cobraments realitzats pendents aplicació definitiva .....	524.846,86
4.3.2. Pagaments realitzats pendents aplicació definitiva.....	<u>-1.303.100,61</u>
4.4. Fons líquids.....	34.625.814,83
4.5. Romanent de Tresoreria Total.....	44.289.650,48
4.6. Saldos dubtós cobrament.....	-10.879.841,23
4.7. Romanent afectat a despeses amb finançament afectat .....	<u>-26.134.104,57</u>
<b>4.8. ROMANENT DE TRESORERIA PER A DESPESES GENERALS.....</b>	<b><u>7.275.704,68</u></b>

**Segon.-** Autoritzar la incorporació de romanents de crèdit existents a 31 de desembre de 2023, amb el detall que figura en l'expedient, per un import total de 20.159.815,37 euros.

**Tercer.-** Una vegada aprovada la Liquidació per l'Alcaldia-Presidència, caldrà donar compte d'aquesta aprovació al Ple de la Corporació en la primera sessió que es celebri, en aplicació d'allò que disposa l'article 193.4. del Reial Decret Legislatiu 2/2004 esmentat i l'article 90.2 del R.D. 500/ 1990, de 20 d'abril.

**Quart.-** Ordenar la remissió de còpia d'aquesta Liquidació als òrgans competents tant de l'Administració general de l'Estat com de la Comunitat Autònoma, abans de concloure el mes de març.”

**L'alcalde** informa que la Junta de Portaveus va acordar que el regidor delegat d'Hisenda, Pere Massegú Bruguera, intervindria per informar sobre el punt 2.4 de l'ordre del dia.

**L'alcalde** informa que els Grups municipals de Junts i Fem Manresa han sol·licitat intervenir en aquest punt de l'ordre del dia.

La lectura i les intervencions d'aquest punt les podeu consultar a l'enllaç següent:

<https://videoactes.manresa.cat/session/sessionDetail/8a8080848caff582018e4116d0941311?startAt=71.0>

**Els assistents es donen per assabentats del contingut d'aquesta resolució.**

## **2.5.- Donar compte de l'informe sobre la resolució de discrepàncies, anomalies en matèria d'ingressos i omissió de la fiscalització, exercici 2023. (INT.DON 2024000003).-**

El secretari general exposa l'informe esmentat, el qual es transcriu a continuació:

“Aquesta Intervenció, en virtut de les atribucions establertes en l'article 218.1 del Text Refós de la Llei Reguladora de les Hisendes Locals, aprovat per Reial decret Legislatiu 2/2004, de 5 de març, i desenvolupat per l'article 15.6 sobre discrepàncies del Reial decret 424/2017, de 28 d'abril, pel qual es regula el règim jurídic del control intern en les entitats del Sector Públic Local; i en atenció a les facultats recollides en l'article 4.1.a) del Reial decret 128/2018, de 16 de març, pel qual es regula el Règim Jurídic dels Funcionaris d'Administració Local amb habilitació de caràcter nacional, emeto el següent

### **INFORME**

**PRIMER.** D'acord amb l'article 215 del Text Refós de la Llei Reguladora d'Hisendes Locals, aprovat per Reial decret Legislatiu 2/2004, de 5 de març, d'acord amb el 12 del Reial decret 424/2017, de 28 d'abril, pel qual es regula el règim jurídic del control intern en les entitats del Sector Públic Local, si l'òrgan interventor, en l'exercici de la funció interventora, es manifestés en desacord amb el fons o amb la forma dels actes, documents o expedients examinats, haurà de formular les seves objeccions per escrit abans de l'adopció de l'acord o resolució.

**SEGON.** Davant l'existència de discrepàncies entre l'objecció aixecada per l'òrgan interventor i l'òrgan al qual afecti aquesta objecció i segons allò que s'ha fixat per l'article 217.1 del Text Refós de la Llei Reguladora d'Hisendes Locals, aprovat per Reial decret

Legislatiu 2/2004, de 5 de març i el 12 del Reial decret 424/2017, de 28 d'abril, pel qual es regula el règim jurídic del control intern en les entitats del Sector Públic Local, correspondrà a l'Alcalde resoldre la discrepància, sent la seva resolució executiva.

**TERCER.** Concretament, l'art. 15.6 del RD 424/2017, estableix que, en ocasió del donar compte de la liquidació del Presupuesto, l'òrgan interventor elevarà al Ple l'informe anual en relació a:

1r. Totes les resolucions adoptades pel President de l'Entitat Local contràries a les objeccions efectuades.

2n. Un resum de les principals anomalies detectades en matèria d'ingressos.

3r. Una relació dels acords adoptats sense el tràmit preceptiu de fiscalització prèvia o omissió de la fiscalització.

Conseqüentment amb l'anteriorment exposat, i per garantir una correcta lectura i interpretació de la situació econòmica, patrimonial i financera de l'entitat local, es considera necessari adjuntar una relació les objeccions formulades per la Intervenció Municipal en matèria de despeses, anomalies en els ingressos i omissions de la fiscalització:

## 1. OBJECCIONS EN MATÈRIA DE DESPESES

A nivell de resum, hi ha hagut 11 expedients els quals la Intervenció va formular objeccions i que van ser resoltes per l'alcalde dins del 2023.

Discrepàncies resoltes per l'alcalde (import global de 35.153,00 euros):

El detall per serveis, nombre i imports és el següent:

- Servei de drets socials: 2 factures provinents de dues formacions que s'havien abonat al treballador/a enloc de l'empresa organitzadora (490,00 euros)
- Servei de Drets Socials: 9 factures provinents del contracte de menjador social (34.663,00 euros)

Discrepàncies sense efectes suspensius:

Segons l'establert a l'art. 27 del Reial decret 424/2017, del règim jurídic del control intern, les objeccions efectuades en les bestretes de caixa fixa no tenen efectes suspensius i, en tot cas, seran objecte d'un informe independent juntament amb els pagaments a justificar, que es donarà compte en la liquidació del pressupost.

En l'exercici 2023 hi va haver una discrepància a la reposició de a bestreta de caixa fixa AJT.BES202300037 que pujava un import de 64.987,58 euros.

Detall de les discrepàncies resoltes per l'alcalde:

SERVEI	EXPEDIENT	FASE DE L'EXPEDIENT	IMPORT	OBJECCIÓ	OBSERVACIONS	DATA INFORME INTERVENCIÓ SUSPENSIU	DATA RESOLUCIÓ DISCREPÀNCIA
Servei de drets socials	Atorgar llicència per assistir al curs: iv congrés d'acció social	1.10.3 Altres expedients de personal. Reconeixement de l'obligació (fase ADO/O)	220,00	A.4: Art. 19.a) RD 424/2017: Que les obligacions responen a despeses aprovades i, si s'escau, fiscalitzades favorablement, llevat que l'aprovació de la despesa i el reconeixement de l'obligació s'hagin d'efectuar simultàniament.	No es poden abonar despeses de formació al l'interessat. El pagament de la formació s'ha de realitzar a l'entitat que realitza la formació.	15/08/2023	10/11/2023
Servei de drets socials	Atorgar llicència per assistir al curs: iv congrés d'acció social. serveis socials, transversalitat i inclusió social	1.10.3 Altres expedients de personal. Reconeixement de l'obligació (fase ADO/O)	270,00	A.4: Art. 19.a) RD 424/2017: Que les obligacions responen a despeses aprovades i, si s'escau, fiscalitzades favorablement, llevat que l'aprovació de la despesa i el reconeixement de l'obligació s'hagin d'efectuar simultàniament.	No es poden abonar despeses de formació al l'interessat. El pagament de la formació s'ha de realitzar a l'entitat que realitza la formació.	15/08/2023	10/11/2023
Servei de drets socials	Desembre de 2022. 14è pagament contracte emergent del servei de menjador social.	2.20.3 Altres expedients de contractació, contractes patrimonials i privats, i responsabilitat patrimonial. Reconeixement de l'obligació (fase ADO/O)	3.952,00	A.4: Art. 19.a) RD 424/2017: Que les obligacions responen a despeses aprovades i, si s'escau, fiscalitzades favorablement, llevat que l'aprovació de la despesa i el reconeixement de l'obligació s'hagin d'efectuar simultàniament.	El pagament de la 14ena factura fa referència a l'expedient de contractació d'emergència CON.EME 2021/11 iniciat el mes de novembre de l'any 2021; emergència que es pot considerar esgotada. Igualment, aquesta Intervenció es remet als dos informes concomitants relacionats amb l'aprovació de les factures dels mesos d'abril i maig.	06/03/2023	22/03/2023

SERVEI	EXPEDIENT	FASE DE L'EXPEDIENT	IMPORT	OBJECCIÓ/ONS	OBSERVACIONS	DATA INFORME INTERVENCIÓ SUSPENSIU	DATA RESOLUCIÓ DISCREPÀNCIA
Servei de drets socials	Març de 2023. 17è pagament contracte emergent del servei de menjador social.	2.20.3 Altres expedients de contractació, contractes patrimonials i privats, i responsabilitat patrimonial. Reconeixement de l'obligació (fase ADO/O)	4.453,80	A.4: Art. 19.a) RD 424/2017: Que les obligacions responen a despeses aprovades i, si s'escau, fiscalitzades favorablement, llevat que l'aprovació de la despesa i el reconeixement de l'obligació s'hagin d'efectuar simultàniament.	El pagament de la 17ena factura fa referència a l'expedient de contractació d'emergència CON.EME 2021/11 iniciat el mes de novembre de l'any 2021; emergència que es pot considerar esgotada. Igualment, aquesta Intervenció es remet als dos informes concomitants relacionats amb l'aprovació de les factures dels mesos d'abril i maig.	09/05/2023	12/05/2023
Servei de drets socials	Maig de 2023. 19è pagament contracte emergent del servei de menjador social.	2.20.3 Altres expedients de contractació, contractes patrimonials i privats, i responsabilitat patrimonial. Reconeixement de l'obligació (fase ADO/O)	4.590,40	A.4: Art. 19.a) RD 424/2017: Que les obligacions responen a despeses aprovades i, si s'escau, fiscalitzades favorablement, llevat que l'aprovació de la despesa i el reconeixement de l'obligació s'hagin d'efectuar simultàniament.	El pagament de la 19ena factura fa referència a l'expedient de contractació d'emergència CON.EME 2021/11 iniciat el mes de novembre de l'any 2021; emergència que es pot considerar esgotada. Igualment, aquesta Intervenció es remet als dos informes concomitants relacionats amb l'aprovació de les factures dels mesos d'abril i maig.	21/06/2023	18/07/2023

SERVEI	EXPEDIENT	FASE DE L'EXPEDIENT	IMPORT	OBJECCIÓ/ONS	OBSERVACIONS	DATA INFORME INTERVENCIÓ O SUSPENSIU	DATA RESOLUCIÓ DISCREPÀNCIA
Servei de drets socials	Febrer de 2023. 16è pagament contracte emergent del servei de menjador social.	2.20.3 Altres expedients de contractació, contractes patrimonials i privats, i responsabilitat patrimonial. Reconeixement de l'obligació (fase ADO/O)	3.883,00	A.4: Art. 19.a) RD 424/2017: Que les obligacions responen a despeses aprovades i, si s'escau, fiscalitzades favorablement, llevat que l'aprovació de la despesa i el reconeixement de l'obligació s'hagin d'efectuar simultàniament.	El pagament de la 16ena factura fa referència a l'expedient de contractació d'emergència CON.EME 2021/11 iniciat el mes de novembre de l'any 2021; emergència que es pot considerar esgotada. Igualment, aquesta Intervenció es remet als dos informes concomitants relacionats amb l'aprovació de les factures dels mesos d'abril i maig.	24/04/2023	02/05/2023
Servei de drets socials	Gener de 2023. 15è pagament contracte emergent del servei de menjador social.	2.20.3 Altres expedients de contractació, contractes patrimonials i privats, i responsabilitat patrimonial. Reconeixement de l'obligació (fase ADO/O)	3.731,00	A.4: Art. 19.a) RD 424/2017: Que les obligacions responen a despeses aprovades i, si s'escau, fiscalitzades favorablement, llevat que l'aprovació de la despesa i el reconeixement de l'obligació s'hagin d'efectuar simultàniament.	El pagament de la 15ena factura fa referència a l'expedient de contractació d'emergència CON.EME 2021/11 iniciat el mes de novembre de l'any 2021; emergència que es pot considerar esgotada. Igualment, aquesta Intervenció es remet als dos informes concomitants relacionats amb l'aprovació de les factures dels mesos d'abril i maig.	27/02/2023	22/03/2023
Servei de drets socials	Agost de 2023. 22è pagament últim contracte emergent del servei de menjador social.	2.20.3 Altres expedients de contractació, contractes patrimonials i privats, i responsabilitat patrimonial. Reconeixement de l'obligació (fase ADO/O)	4.278,80	A.4: Art. 19.a) RD 424/2017: Que les obligacions responen a despeses aprovades i, si s'escau, fiscalitzades favorablement, llevat que l'aprovació de la despesa i el reconeixement de l'obligació s'hagin d'efectuar simultàniament.	El pagament de la 22ena factura fa referència a l'expedient de contractació d'emergència CON.EME 2021/11 iniciat el mes de novembre de l'any 2021; emergència que es pot considerar esgotada. Igualment, aquesta Intervenció	14/09/2023	28/09/2023

SERVEI	EXPEDIENT	FASE DE L'EXPEDIENT	IMPORT	OBJECCIÓ/ONS	OBSERVACIONS	DATA INFORME INTERVENCIÓ O SUSPENSIU	DATA RESOLUCIÓ DISCREPÀNCIA
					es remet als dos informes concomitants relacionats amb l'aprovació de les factures dels mesos d'abril i maig.		
Servei de drets socials	Juliol de 2023. 21è pagament contracte emergent del servei de menjador social.	2.20.3 Altres expedients de contractació, contractes patrimonials i privats, i responsabilitat patrimonial. Reconeixement de l'obligació (fase ADO/O)	3.382,00	A.4: Art. 19.a) RD 424/2017: Que les obligacions responen a despeses aprovades i, si s'escau, fiscalitzades favorablement, llevat que l'aprovació de la despesa i el reconeixement de l'obligació s'hagin d'efectuar simultàniament.	El pagament de la 21ena factura fa referència a l'expedient de contractació d'emergència CON.EME 2021/11 iniciat el mes de novembre de l'any 2021; emergència que es pot considerar esgotada. Igualment, aquesta Intervenció es remet als dos informes concomitants relacionats amb l'aprovació de les factures dels mesos d'abril i maig.	23/08/2023	28/09/2023
Servei de drets socials	Juny de 2023. 20è pagament contracte emergent del servei de menjador social.	2.20.3 Altres expedients de contractació, contractes patrimonials i privats, i responsabilitat patrimonial. Reconeixement de l'obligació (fase ADO/O)	3.108,40	A.4: Art. 19.a) RD 424/2017: Que les obligacions responen a despeses aprovades i, si s'escau, fiscalitzades favorablement, llevat que l'aprovació de la despesa i el reconeixement de l'obligació s'hagin d'efectuar simultàniament.		19/07/2023	27/07/2023
Servei de drets socials	Abril de 2023. 18è pagament contracte emergent del servei de menjador social.	2.20.3 Altres expedients de contractació, contractes patrimonials i privats, i responsabilitat patrimonial. Reconeixement de l'obligació (fase ADO/O)	3.283,20	A.4: Art. 19.a) RD 424/2017: Que les obligacions responen a despeses aprovades i, si s'escau, fiscalitzades favorablement, llevat que l'aprovació de la despesa i el reconeixement de l'obligació s'hagin d'efectuar simultàniament.	El pagament de la 18ena factura fa referència a l'expedient de contractació d'emergència CON.EME 2021/11 iniciat el mes de novembre de l'any 2021; emergència que es pot considerar esgotada. Igualment, aquesta Intervenció es remet als dos informes	18/05/2023	08/06/2023

					concomitants relacionats amb l'aprovació de les factures dels mesos d'abril i maig.		
--	--	--	--	--	---	--	--

**Discrepàncies efectuades sense efectes suspensius**

SERVEI	EXPEDIENT	DISCREPÀNCIA SENSE EFECTES SUSPENSIVS	IMPORT	OBJECCIÓNS	OBSERVACIONS	DATA INFORME
Servei de drets socials	Resolució aprovant la reposició de fons de la bestreta a favor de Rafaela Gonzalez Camprubi, de 64.987,58 euros corresponent al servei d'Acció i Cohesió Social- Regidor delegat d'Hisenda de 28/12/2023	6.3.4 Bestretes de caixa fixa. Aprovació del compte justificatiu i reposició de fons	64.987,58	A.4: Art. 19.a) RD 424/2017: Que les obligacions responen a despeses aprovades i, si s'escau, fiscalitzades favorablement, llevat que l'aprovació de la despesa i el reconeixement de l'obligació s'hagin d'efectuar simultàniament.	L'informe és desfavorable en no complir-se el procediment aplicable en la contractació menor; ja que s'han detectat contractes menors pel servei de menjar a domicili de caràcter reiteratiu, superant la contractació menor, havent-se hagut de preveure un contracte ordinari. Aquesta objecció no té efectes suspensius segons l'establert a l'art. 27 del RD 424/2017 del règim jurídic del control intern i, en tot cas, quedarà reflectit en l'informe anual de la Intervenció relacionat amb les bestretes de caixa fixa i pagaments a justificar, a emetre's en el moment de la liquidació del pressupost.	21/12/2023

**2. ANOMALIES DETECTADES EN L'EXECUCIÓ DELS INGRESSOS**

No se'n detecten dins de l'exercici 2023.

**3. OMISSIÓ DE LA FISCALITZACIÓ**

Durant l'exercici 2023 s'han detectat poques omissions que han estat convalidades per l'òrgan competent.

S'han detectat un total de 3 expedients amb omissió que sumen un global de 912,00 euros.

SERVEI	EXPEDIENT	FASE DE LA OMISSIÓ	IMPORT	DATA RESOLUCIÓ OMISSIÓ
Servei d'Organització i Recursos Humans	Resolució aprovant un curs de formació del personal FRP.AUT 20220000459	1.10.3 Altres expedients de personal. Reconeixement de l'obligació (fase ADO/O)	372,00	14/03/2023
Servei d'Organització i Recursos Humans	Resolució aprovant un curs de formació del personal FRP.AUT 20220000228	1.10.3 Altres expedients de personal. Reconeixement de l'obligació (fase ADO/O)	240,00	17/04/2023
Servei d'Organització i Recursos Humans	Resolució aprovant un curs de formació del personal FRP.AUT 20190000324	1.10.3 Altres expedients de personal. Reconeixement de l'obligació (fase ADO/O)	300,00	16/02/2023

Per l'exposat elevo aquest informe al Ple de la Corporació per a la seva presa de coneixement. Aquest informe constituirà un punt independent en l'ordre del dia de la corresponent sessió plenària.”

La lectura d'aquest punt la podeu consultar a l'enllaç següent:

<https://videoactes.manresa.cat/session/sessionDetail/8a8080848caff582018e4116d0941311?startAt=1645.0>

Els assistents es donen per assabentats del contingut d'aquest informe.

**2.6.- Donar compte de l'Informe de control financer permanent de les bestretes de caixa fixa i els pagaments a justificar, exercici 2023. (INT.DON 2024000004).-**

El secretari general exposa l'informe esmentat, el qual es transcriu a continuació:

“D'acord amb l'obligació recollida a l'article 35 Reial Decret 424/2017, de 28 d'abril, pel que es regula el règim jurídic del control intern en les entitats del Sector Públic Local, que estableix que el resultat de les actuacions de control permanent i de cada una de las auditories es documentarà en informes escrits, emeto l'informe següent:



## ANTECEDENTS

**PRIMER.** D'acord amb al l'article 29.1. del Reial Decret 424/2017, de 28 d'abril, pel que es regula el règim jurídic del control intern en les entitats del Sector Públic Local (RCI), el control financer de l'activitat econòmica-financera del sector públic local s'exercirà mitjançant l'exercici del control permanent i l'auditoria pública.

**SEGON.** En relació amb les actuacions de control permanent i d'acord amb l'article 29.2 del Reial Decret 424/2017, de 28 d'abril, aquestes s'exerciran de forma continuada sobre l'Entitat Local i els organismes autònoms (si en té) en els que es realitza la funció interventora, amb l'objecte de comprovar que el funcionament de l'activitat econòmica-financera s'ajusta a l'ordenament jurídic i als principis generals de bona gestió financer, amb la finalitat de millorar la gestió, en el seu aspecte econòmic, financer, patrimonial, pressupostari, comptable, organitzatiu i procedimental.

**TERCER.** La normativa aplicable és la següent:

- El Reial Decret 424/2017, de 28 d'abril, pel que es regula el règim jurídic del control intern en les entitats del Sector Públic Local
- Els articles 213 i 218 del text refós de la Llei reguladora de las Hisendes Locals, aprovat por Reial Decret Legislatiu 2/2004, de 5 de març.
- Seran d'aplicació les normes de control financer i auditoria pública vigents a cada moment per al sector públic estatal, com:
  - La Resolució de 30 de juliol de 2015, de la Intervenció General de l'Administració de l'Estat, per la qual es dicten instruccions per a l'exercici del control financer permanent i les seves modificacions.
  - La Resolució de 30 de juliol de 2015, de la Intervenció General de l'Administració de l'Estat, per la qual es dicten instruccions per a l'exercici de l'auditoria pública.
  - La Resolució d'1 de setembre de 1998, de la Intervenció General de l'Administració de l'Estat, per la qual s'ordena la publicació de la Resolució que aprova les Normes d'Auditoria del Sector Públic.
  - La Resolució de 15 d'octubre de 2013, de l'Institut de Comptabilitat i Auditoria de Comptes, per la qual es publiquen les noves Normes Tècniques d'Auditoria, resultat de l'adaptació de les Normes Internacionals d'Auditoria per a la seva aplicació a Espanya (NIA-ÉS).
  - La Instrucció 1/2015 de l'Oficina Nacional d'Auditoria per a la proposta i seguiment de mesures correctores i la valoració dels plans d'acció.

**QUART.** El resultat de les actuacions de control permanent es documentarà en informes escrits, en els que s'exposaran de forma clara, objectiva i ponderada els fets comprovats, les conclusions obtingudes i, en el seu cas, les recomanacions sobre les actuacions objecte de control. També s'indicaran les deficiències que hagin de ser esmenades mitjançant una actuació correctora immediata, havent de verificar-se la seva correcció en les següents actuacions de control.



**CINQUÈ.** Els informes definitius de control financer seran remesos per l'òrgan interventor al gestor directe de l'activitat econòmica-financera controlada i al President de l'Entitat Local, així com, a través d'aquest últim, al Ple per al seu coneixement.

També seran enviats als òrgans que preveu l'article 5.2 del Reial Decret 424/2017, de 28 d'abril, quan en aquest informes s'aprecii l'existència de fets que puguin donar lloc, indiciàriament, a les responsabilitats que en el mateix es descriuen, i a la Intervenció General de l'Administració de l'Estat, per a la seva integració al registre de comptes anuals del sector públic regulat a l'article 136 de la Llei 47/2003, de 26 de novembre, General Pressupostària.

A partir de l'exposat, s'emeta el següent

## **INFORME EXECUTIU**

### **INTRODUCCIÓ**

El present informe s'emeta per part de la interventora d'acord amb les actuacions de caràcter obligatori previstes al Pla Anual de Control Financer per a l'exercici 2023, i en concret, en relació amb la següent actuació:

- Donar compte dels resultats obtinguts del control dels comptes a justificar i les bestretes de caixa fixa, segons l'art. 27.2. del RD 424/2017, pel qual s'aprova el règim jurídic del control intern a aplicar per part de les entitats del sector públic local.

### **OBJECTIUS**

Els objectius principals són:

- Verificar que el procediment de justificació i reposició dels fons de les bestretes i pagaments a justificar s'adequa a la normativa.
- Quan els pagaments a justificar, es verificaran que es compleixin els requisits establerts normativament.

### **ABAST DEL TREBALL**

L'activitat de control que s'ha anat desenvolupant durant l'exercici, s'ha basat en la comprovació dels ítems següents:

- a) L'existència i adaptació a les normes que regulen la distribució per caixes pagadores de la despesa amb el màxim assignat.
- b) Que la proposta de pagament es basa en resolució d'òrgan competent.
- c) Que l'import total dels comptes justificatius coincideix amb els documents comptables d'execució del pressupost de despesa.
- d) Que les propostes de pagament es basen en resolució d'òrgan competent.
- e) Que existeix crèdit adequat i suficient.

Les actuacions abasten les següents bestretes i pagaments a justificar:

**BESTRETES DE CAIXA FIXA:** hi ha hagut 38 acords de reposició de les 8 bestretes, les quals queden repartides de la manera següent:

BESTRETA SERVEI	NOMBRE DE REPOSICIONS
Alcaldia	2
Secretaria	10
Seguretat Ciutadana i Policia local	5
Drets Socials- BCF1	2
Drets Socials – BCF2	10
Contractació, Patrimoni i Inversions	3
Desenvolupament Local	2
Ensenyament, Cultura i Esports	4
<b>TOTAL</b>	<b>38</b>

**PAGAMENTS A JUSTIFICAR:** 14 operacions que afecten als serveis de Desenvolupament (8), Ensenyament, Cultura i Esports (3), Drets Socials (2) i Presidència (1).

## VALORACIÓ GLOBAL

De les actuacions de control realitzades, consistents en el control permanent de les despeses en bestretes de caixa fixa, dins l'àmbit de l'ajuntament de Manresa, cal destacar la bona adequació a normativa, sense que s'hagin detectat incidències al llarg de la fiscalització prèvia dins l'exercici 2023, a excepció de la Bestreta de Drets Socials (BCF2).

### Excepció bestreta de caixa fixa del servei de Drets Socials:

En relació a la bestreta de caixa fixa BCF2 de Drets Socials, aquesta Intervenció, dins la fiscalització prèvia limitada efectuada a l'acord de reposició (AJT.BES2023/23), va emetre informe concomitant desfavorable en data 21/09/2023 amb el resultat següent:

*“El programa específic d'ajudes econòmiques per sufragar despeses de transport adaptat, estableix que els beneficiaris hauran de justificar els imports mitjançant els justificants on consti el dia del servei rebut, el recorregut i l'import, degudament signat i conformat pel taxi o empresa prestadora del servei; cosa que no consta als expedients individualitzats.*

*L'art.20.8 de la Llei general de pressupost per a l'any 2023 estableix l'obligatorietat de comunicar, i en determinats casos publicar, les subvencions i ajuts públics que s'atorguen, cosa que no es realitza des de l'òrgan gestor.”*

En data 15/12/2023, la Intervenció va emetre objecció a l'acord de reposició AJT.BES2023/37, la qual es fonamentava en els següents arguments:

*“L'informe és desfavorable en no complir-se el procediment aplicable en la contractació menor; ja que s'han detectat contractes menors pel servei de menjar a domicili de caràcter reiteratiu, superant la contractació menor, havent-se hagut de preveure un contracte ordinari.*

*Aquesta objecció no té efectes suspensius segons l'establert a l'art. 27 del RD 424/2017 del règim jurídic del control intern i, en tot cas, quedarà reflectit en l'informe anual de la Intervenció relacionat amb les bestretes de caixa fixa i pagaments a justificar, a emetre's en el moment de la liquidació del pressupost.”*

## CONCLUSIONS I RECOMANACIONS

Dels apartats anteriors, es pot concloure que s'han pogut realitzar els treballs necessaris per al compliment dels objectius de control, i es pot afirmar que, de manera general, es compleixen les normes i procediments en matèria de bestretes de caixa fixa i pagaments a justificar, a excepció d'una de les bestretes de Drets Socials.

Com a recomanacions:

- a) Caldria iniciar el procediment de contractació del servei de menjar a domicili.
- b) Caldria recollir els documents justificatius dels ajuts al transport adaptat.

Caldria comunicar a la Base de dades Nacional de subvencions els ajuts públics de caràcter individualitzat.”

La lectura d'aquest punt la podeu consultar a l'enllaç següent:

<https://videoactes.manresa.cat/session/sessionDetail/8a8080848caff582018e4116d0941311?startAt=1656.0>

**Els assistents es donen per assabentats del contingut d'aquest informe.**

### **2.7.- Donar compte de l'informe de control financer permanent en compliment de la Llei orgànica 9/2013, de control del Deute Comercial en el Sector Públic. (INT.DON 2024000009).-**

El secretari general exposa l'informe esmentat, el qual es transcriu a continuació:

#### **“CONSIDERACIONS PRÈVIES**

La Disposició Addicional 3a de la Llei Orgànica 9/2013, de 20 de desembre, de control del deute comercial en el sector públic estableix que:

*«En les entitats de les Administracions Públiques no subjectes a auditoria de comptes s'efectuaran anualment els treballs de control precisos per, mitjançant tècniques d'auditoria, verificar l'existència d'obligacions derivades de despeses realitzades o béns i serveis rebuts pels quals no s'ha produït la seva imputació pressupostària.*

*Per a això, la Intervenció General de l'Administració de l'Estat (IGAE) proposarà la metodologia a utilitzar per realitzar els citats treballs de control que, en tot cas, serà aprovada en cada àmbit pels respectius òrgans de control intern».*

La IGAE en consulta de 10 de maig de 2018, va aclarir que, entre els treballs de control permanent a realitzar de manera obligatòria i que per tant havien d'incloure's en el Pla Anual de Control Financer, es trobava el disposat en la Disposició Addicional 3a de la Llei 9/2013, de 20 de desembre, de control del deute comercial del sector públic.

Com és sabut, la IGAE és l'òrgan encarregat d'exercir el control intern de la gestió econòmica i financera en el sector estatal i això, en l'ús de les atribucions que li confereix la Llei 47/2003, de 26 de novembre, General Pressupostària. En concret i, en el que aquí ens interessa, haurem d'atendre a l'actuació regulada en l'article 159.1.g) de la LGP que consisteix a *verificar, en l'àmbit dels departaments ministerials i entitats gestores i serveis comuns de la Seguretat Social, mitjançant la utilització de tècniques d'auditoria, que les*

*dades i la informació amb transcendència econòmica proporcionats pels òrgans gestors com a suport de la informació comptable, reflecteixen raonadament les operacions derivades de la seva activitat.*

En l'àmbit local, aquest control es regula en l'article 32.1.f) del RD 424/2017 que disposa que, els treballs de control es realitzaran en l'Entitat Local per «*verificar, mitjançant tècniques d'auditoria, que les dades i la informació amb transcendència econòmica proporcionats pels òrgans gestors com a suport i la informació comptable, reflecteixen raonablement el resultat les operacions derivades de la seva activitat economicofinancera*»

En relació amb l'anterior, hem d'assenyalar que la IGAE, mitjançant Resolució de 9 de febrer de 2018, estableix el programa de treball, models, metodologia i procediments per a la realització del citat control, en l'àmbit dels departaments ministerials i entitats gestores i serveis comuns de la Seguretat Social.

D'aquesta manera, amb el present model es podrà elaborar l'informe de control financer permanent obligatori referit a les obligacions reconegudes, no comptabilitzades en el compte 413 i, les derivades de despeses realitzades o béns i serveis rebuts pels quals no s'ha produït la seva imputació pressupostària, de conformitat amb el que es disposa en la normativa vigent i en resolucions de la IGAE.

Aquest informe, de conformitat amb l'article 35 del Reial decret 424/2017, de 28 d'abril, se subjectarà a la tramitació marcada per la Resolució de 30 de juliol de 2015, de la Intervenció General de l'Administració de l'Estat, per la qual es dicten instruccions per a l'exercici del control financer permanent i per la Resolució de 30 de juliol de 2015, de la Intervenció General de l'Administració de l'Estat, per la qual es dicten instruccions per a l'exercici de l'auditoria pública

## **ANTECEDENTS**

**PRIMER.** D'acord amb a l'article 29.1 del Reial decret 424/2017, de 28 d'abril, pel qual es regula el règim jurídic del control intern en les entitats del Sector Públic Local el control financer de l'activitat economicofinancera del sector públic local s'exercirà mitjançant l'exercici del control permanent i l'auditoria pública.

**SEGON.** En relació amb les actuacions de control permanent i l'article 29.2 del Reial decret 424/2017, de 28 d'abril, aquestes s'exerciran de forma continuada sobre l'Entitat Local i els organismes públics en els quals es realitzi la funció interventora, a fi de comprovar, que el funcionament de l'activitat economicofinancera del sector públic local s'ajusta a l'ordenament jurídic i als principis generals de bona gestió financera, amb la fi última de millorar la gestió en el seu aspecte econòmic, financer, patrimonial, pressupostari, comptable, organitzatiu i procedimental.

La Llei Orgànica 9/2013, de 20 de desembre, de control del deute comercial en el sector públic, en la seva Disposició Addicional 3a estableix que les entitats de les Administracions Públiques no subjectes a auditoria de comptes s'efectuaran anualment els treballs de control precisos per, mitjançant tècniques d'auditoria, verificar l'existència d'obligacions derivades de despeses realitzades o béns i serveis rebuts pels quals no s'ha produït la seva imputació pressupostària.

**TERCER.** La legislació aplicable és la següent:

- El Reial decret 424/2017, de 28 d'abril, pel qual es regula el règim jurídic del control intern en les entitats del Sector Públic Local.

- Els articles 213 i 218 del text refós de la Llei reguladora de les Hisendes Locals, aprovat per Reial decret Legislatiu 2/2004, de 5 de març.
- La Disposició Addicional 3a de la Llei Orgànica 9/2013, de 20 de desembre, de control del deute comercial en el sector públic

L'article 29.4 del Reial decret 424/2017, de 28 d'abril, estableix a més que en l'exercici del control financer seran d'aplicació les normes de control financer i auditoria pública vigents a cada moment per al sector públic estatal.

En concret i en absència d'Instrucció o Programa de Treball aprovat per la IGAE per al conjunt de les Entitats Locals o per la pròpia Entitat Local atengrem, àdhuc no sent d'aplicació directa, al recollit a la Resolució de 9 de febrer de 2018 la qual, estableix el programa de treball, models, metodologia i procediments per a la realització del citat control, en l'àmbit dels departaments ministerials i entitats gestores i serveis comuns de la Seguretat Social.

**QUART.** Quant a l'estructura, contingut i tramitació dels esmentats informes s'ajustarà a allò que s'ha fixat en les normes tècniques de control financer i auditoria dictades per la Intervenció General de l'Administració de l'Estat i referent a això, en concret, estarem al que es disposa en la Resolució de 30 de juliol de 2015, de la Intervenció General de l'Administració de l'Estat, per la qual es dicten instruccions per a l'exercici del control financer permanent i la Resolució de 30 de juliol de 2015, de la Intervenció General de l'Administració de l'Estat, per la qual es dicten instruccions per a l'exercici de l'auditoria pública.

**CINQUÈ.** De conformitat amb el que es disposa en l'article 35 del Reial decret 424/2017, de 28 d'abril, el resultat de les actuacions de control permanent es documentarà en informes escrits, en els quals s'exposaran de forma clara, objectiva i ponderada els fets comprovats, les conclusions obtingudes i, en el seu cas, les recomanacions sobre les actuacions objecto de control. Al seu torn, s'indicaran les deficiències que hagin de ser esmenades mitjançant una actuació correctora immediata, havent de verificar-se la seva realització en les següents actuacions de control.

**SISÈ.** D'acord amb la disposició Tretzena de la Resolució de 30 de juliol de 2015, de la IGAE, per la qual es dicten instruccions per a l'exercici del control financer permanent, relativa a la tramitació dels informes, la Intervenció haurà d'emetre l'informe amb caràcter provisional i remetre-ho al titular de l'òrgan gestor, acompanyat d'un escrit de remissió en el qual s'indicarà que en un termini de quinze dies hàbils podrà efectuar les al·legacions que consideri convenientes.

**SETÈ.** Els informes definitius de control financer seran remesos per l'òrgan interventor al gestor directe de l'activitat economicofinancera controlada i a la Presidència de l'Entitat Local, així com, a través d'aquest últim, al Ple perquè en prengui coneixement.

També seran enviats als òrgans que preveu l'article 5.2 Reial decret 424/2017, de 28 d'abril, quan en aquests informes s'aprecii l'existència de fets que puguin donar lloc, indiciàriament, a les responsabilitats que en ell es descriuen, i a la Intervenció General de l'Administració de l'Estat, per a la seva integració en el registre de comptes anuals del sector públic regulat en l'article 136 de la Llei 47/2003, de 26 de novembre, General Pressupostària.

**VUITÈ.** De conformitat amb el que es disposa article 31 Reial decret 424/2017, de 28 d'abril, relatiu a la planificació del control financer, l'òrgan interventor haurà d'elaborar un Pla Anual de Control Financer que recollirà les actuacions de control permanent i auditoria pública a realitzar durant l'exercici, en relació a aquestes actuacions de control, s'emete el següent,

## INFORME EXECUTIU

### 1. INTRODUCCIÓ

El present informe s'emet per part de l'òrgan interventor, d'acord amb les actuacions previstes en el Pla Anual de Control Financer per a l'exercici 2023 i en concret, en relació amb les següents actuacions recollides en aquest:

- Verificar l'existència d'obligacions derivades de despeses realitzades o béns i serveis rebuts pels quals no s'ha produït la seva imputació pressupostària.
- Verificar l'existència d'obligacions reportades no registrades en el compte 413 «Creditors per operacions reportades»

### 2. CONSIDERACIONS GENERALS

L'activitat controlada és la comprovació d'obligacions derivades de despeses realitzades, o béns i serveis rebuts, pels quals no s'ha produït la seva imputació pressupostària i les no registrades en el compte 413 de conformitat amb la DA 3a de la Llei Orgànica 9/2013, de 20 de desembre, de control del deute comercial en el sector públic i d'acord al Pla Anual de Control Financer de la Intervenció.

Les actuacions de control permanent dutes a terme comprenen les següents activitats:

- Analitzar l'existència d'operacions no comptabilitzades dins el termini, i de forma escaient per causes alienes a l'òrgan gestor, que poguessin derivar-se de mandats legals, procediments específics de gestió de determinades despeses, contractes d'obres amb pagament ajornat, préstecs concedits, etc.

### 3. OBJECTIUS I ABAST

D'acord amb el recollit en el Pla Anual de control financer d'aquesta Entitat, els **objectius** de les actuacions de control dutes a terme, són:

- Verificar si existeixen obligacions meritades no registrades al compte 413, derivades de despeses realitzades, o de béns i serveis rebuts en l'exercici 2023, o anteriors, o un altre tipus d'obligacions que poguessin donar lloc a la dotació de provisions a la comptabilitat econòmic patrimonial, que poguessin afectar la raonabilitat de la informació comptable.

L'**abast** dels treballs, establert per la Intervenció al moment de planificar els treballs de control, es refereix a les àrees i procediments subjectes a revisió i es delimita en els següents:

1. Partint de l'anàlisi de les dades que consten al programa comptable, en relació amb la facturació dels diferents proveïdors:
  - Comprovar si les despeses han estat degudament comptabilitzades al moment de la meritació.
  - Comprovar, en el seu cas, si la no imputació pressupostària es deu a la falta de consignació al pressupostària.
  - Verificar si els documents que acrediten la realització de la prestació o dret del creditor s'han rebut posteriorment.
2. Seguiment del saldo del compte 413 a fi d'analitzar les causes de la seva permanència sense haver-se aplicat a pressupost i proposar, en el seu cas, la seva correcció.



Tot això referent al període de gestió a tancament de 2023.

#### **4. VALORACIÓ GLOBAL**

Respecte les operacions examinades i relacionades al document annex, referides a la relació d'operacions imputades al compte 413 i no aplicades al pressupost, els fets comprovats són els següents:

##### **• Tramitació i conformitat de les factures a tancament d'any:**

A tancament d'exercici hi havia un saldo d'1.023.431,90 euros provinent d'operacions pendents d'aplicar a la comptabilitat, amb dues situacions diferents:

- a. Les factures conformades a 31/12/2023 i que van quedar pendent d'aprovar-se l'obligació a la comptabilitat (302.454,57 euros).
- b. La resta de factures pendents d'aplicar-se al pressupost (720.977,33 euros) que no estaven conformades a 31/12/2023, distingint entre:
  - Les factures registrades el 2023 i que no es van conformar per un import de 315.864,66 euros.
  - Les factures / despeses meritades el 2023, no conformades, i amb data de registre de factura del 2024 (fins el 15 de gener), amb un import de 405.112,67 euros.

##### **• Operacions pendents d'aplicar a tancament d'any:**

Tal i com s'ha explicat en l'apartat anterior, les operacions pendents d'aplicar al pressupost sumaven un total d'1.023.431,90 euros. D'aquest saldo podem constatar que:

- El saldo es desglossa entre dues divisionàries:
  - 41310: 1.017.056,83 euros
  - 41313: 5.925,07 euros
- El total d'operacions pendents d'aplicar al pressupost de l'exercici 2023, quedaran incorporades/ traspassades a l'exercici 2024 en la seva totalitat, segons es desprèn de la resolució que aprova la liquidació del pressupost 2023.
- Totes les operacions pendents d'aplicar que provenien del pressupost del 2022, han estat aplicades a l'exercici 2023 en la seva totalitat.
- No restarà cap operació pendent d'aplicar dins del compte 413.

#### **5. CONCLUSIONS I RECOMANACIONS**

De les actuacions de control financer realitzades, quan a les operacions registrades al compte 413, cal destacar com a aspectes més significatius els següents:

- S'ha verificat l'existència **d'obligacions meritades no registrades al compte 413**, derivades de despeses realitzades (o de béns i serveis rebuts) el 2023 o anteriors, i cal constatar que la totalitat de les obligacions meritades s'han registrat al compte 413.
- Igualment, les despeses imputades a la 413, a data actual, han estat degudament incorporades a l'exercici 2024, quedant el saldo a zero.
- A partir de **l'anàlisi de la facturació dels proveïdors**:  
Les factures registrades a l'exercici 2023 i que no han estat conformades abans del tancament, la majoria són de finals d'any; per tant, no es constata cap dilació extrema en el temps, entre la fase de registre i el darrer dia de l'exercici.



Del total de factures no conformades, un 44% han entrat al registre dins l'any 2023; i la resta, un 56%, han entrat al registre general de factures entre el dia 1 i el 15 de gener de 2024.

Es recomana fer un seguiment de l'execució pressupostària per part de cada servei, tot repassant de manera regular que el proveïdor presenti la factura una vegada ha prestat el servei o ha fet entrega del bé; d'aquesta manera, es pot evitar la demora en el pagament al proveïdor, amb els possibles interessos de demora, així com també es pot assegurar el compliment del PMP i de la normativa de morositat.”

La lectura d'aquest punt la podeu consultar a l'enllaç següent:

<https://videoactes.manresa.cat/session/sessionDetail/8a8080848caff582018e4116d0941311?startAt=1664.0>

**Els assistents es donen per assabentats del contingut d'aquest informe.**

**2.8.- Donar compte de l'informe de la Sindicatura de Comptes de Catalunya relatiu al Compte General de les corporacions locals, exercici 2021. (INT.DON 2024000006).-**

El secretari general exposa l'informe esmentat, el qual es transcriu a continuació:

“De conformitat amb la disposició addicional sisena de la Llei 26/2009, de 23 de desembre, de mesures fiscals, financeres i administratives, adjunt es remet l'informe 29/2023 de la Sindicatura de Comptes de Catalunya relatiu al Compte General de les corporacions locals, exercici 2021.

Aquesta informació s'ha de sotmetre al coneixement dels òrgans de govern, així com també s'ha de publicar a la seu electrònica de l'ajuntament.”

**L'informe 29/2023 de la Sindicatura de Comptes de Catalunya relatiu al Compte General de les corporacions locals, exercici 2021, el podeu consultar a l'enllaç següent:**

<https://videoactes.manresa.cat/session/downloadItem/8a8080848caff582018e9ec2e42f19ca>

La lectura d'aquest punt la podeu consultar a l'enllaç següent:

<https://videoactes.manresa.cat/session/sessionDetail/8a8080848caff582018e4116d0941311?startAt=1672.0>

**Els assistents es donen per assabentats del contingut d'aquest informe.**

**2.9.- Donar compte de l'informe de la Sindicatura de Comptes relatiu al seguiment de les recomanacions dels informes del Compte General de les corporacions locals, exercicis 2004-2021. (INT.DON 2024000007).-**

El secretari general exposa l'informe esmentat, el qual es transcriu a continuació:

“De conformitat amb la disposició addicional sisena de la Llei 26/2009, de 23 de desembre, de mesures fiscals, financeres i administratives, adjunt es remet l'informe 36/2023 de la Sindicatura de Comptes de Catalunya relatiu al seguiment de les recomanacions dels informes del Compte General de les corporacions locals, exercicis 2004-2021.

Aquesta informació s'ha de sotmetre al coneixement dels òrgans de govern, així com també s'ha de publicar a la seu electrònica de l'ajuntament.

**L'informe 36/2023 de la Sindicatura de Comptes de Catalunya relatiu al seguiment de les recomanacions dels informes del Compte General de les corporacions locals, exercicis 2004-2021, el podeu consultar a l'enllaç següent:**

**<https://videoactes.manresa.cat/session/downloadItem/8a8080848caff582018e9ec2e43019cc>**

La lectura d'aquest punt la podeu consultar a l'enllaç següent:

**<https://videoactes.manresa.cat/session/sessionDetail/8a8080848caff582018e4116d0941311?startAt=1679.0>**

**Els assistents es donen per assabentats del contingut d'aquest informe.**

**2.10.- Donar compte de l'informe de la Sindicatura de Comptes de Catalunya relatiu a la tramesa de la informació relativa a l'exercici del control intern de les corporacions locals, exercicis 2019-2021. (INT.DON 2024000008).-**

El secretari general exposa l'informe esmentat, el qual es transcriu a continuació:

“De conformitat amb la disposició addicional sisena de la Llei 26/2009, de 23 de desembre, de mesures fiscals, financeres i administratives, adjunt es remet l'informe 25/2023 de la Sindicatura de Comptes de Catalunya relatiu a la tramesa de la informació relativa a l'exercici del control intern de les corporacions locals, exercicis 2019-2021.

Aquesta informació s'ha de sotmetre al coneixement dels òrgans de govern, així com també s'ha de publicar a la seu electrònica de l'ajuntament.”

**L'informe 25/2023 de la Sindicatura de Comptes de Catalunya relatiu a la tramesa de la informació relativa a l'exercici del control intern de les corporacions locals, exercicis 2019-2021, el podeu consultar a l'enllaç següent:**

**<https://videoactes.manresa.cat/session/downloadItem/8a8080848caff582018e9ec2e43019cb>**

La lectura d'aquest punt la podeu consultar a l'enllaç següent:

**<https://videoactes.manresa.cat/session/sessionDetail/8a8080848caff582018e4116d0941311?startAt=1688.0>**

**Els assistents es donen per assabentats del contingut d'aquest informe.**

**2.11.- Donar compte de l'informe d'Intervenció, de 28 de febrer de 2024, relatiu al període mitjà de pagament a proveïdors – Gener 2024. (INT.DON 2024000005).-**

El secretari general exposa l'informe esmentat, el qual es transcriu a continuació:

“L’article 13.6 de la Llei Orgànica 2/2012, de 27 d’abril, d’Estabilitat Pressupostària i Sostenibilitat Financera, estableix que les Administracions Públiques hauran de publicar el seu període mig de pagament a proveïdors i disposar d’un pla de tresoreria que inclourà, almenys, la informació relativa a la previsió de pagaments a proveïdors, de forma que es garanteixi el compliment del termini màxim que fixa la normativa sobre morositat.

De conformitat amb l’article 4.1 b) de l’Ordre HAP/2105/2012, de l’1 d’octubre, pel qual es desenvolupen les obligacions de subministrament d’informació previstes a la Llei Orgànica 2/2012, de 27 d’abril, d’Estabilitat Pressupostària i Sostenibilitat Financera i de conformitat amb l’establert a la Disposició Transitòria Única del Reial Decret 635/2014, de 25 de juliol, pel qual es desenvolupa la metodologia del càlcul del període mig de pagament a proveïdors a les Administracions Públiques (modificat pel Reial Decret 1040/2017).

Per l’exposat, s’informa que el període mig de pagament a proveïdors consolidat publicat a la pàgina web de l’entitat i enviat al Ministeri d’Hisenda i Funció Pública és el següent:

### Dades PMP gener de 2024:

#### Datos PMP Enero de 2024

Entidad	Ratio Operaciones Pagadas (días)	Importe Pagos Realizados (euros)	Ratio Operaciones Pendientes (días)	Importe Pagos Pendientes (euros)	PMP (días)	Observaciones
Manresa	19,35	5.479.283,03	18,37	96.985,49	19,33	
C. Bages Gest. Residus	34,70	709.018,69	38,40	403.592,88	36,04	
C. Gest. Integral d'Aigües de Catalunya	0,00	0,00	43,00	4.606,32	43,00	
C. Impuls de Serveis Educatius i Socials (CISES)	0,00	0,00	0,00	0,00	0,00	
C. Urbanistic L'Agulla	0,00	0,00	0,00	0,00	0,00	
F. Aigües de Manresa-Junta de la Sèquia	17,79	39.599,01	18,67	8.866,77	17,95	
<b>PMP Global</b>		<b>6.227.900,73</b>		<b>514.051,46</b>	<b>22,09</b>	

### Evolució del PMP en els darrers dotze mesos:

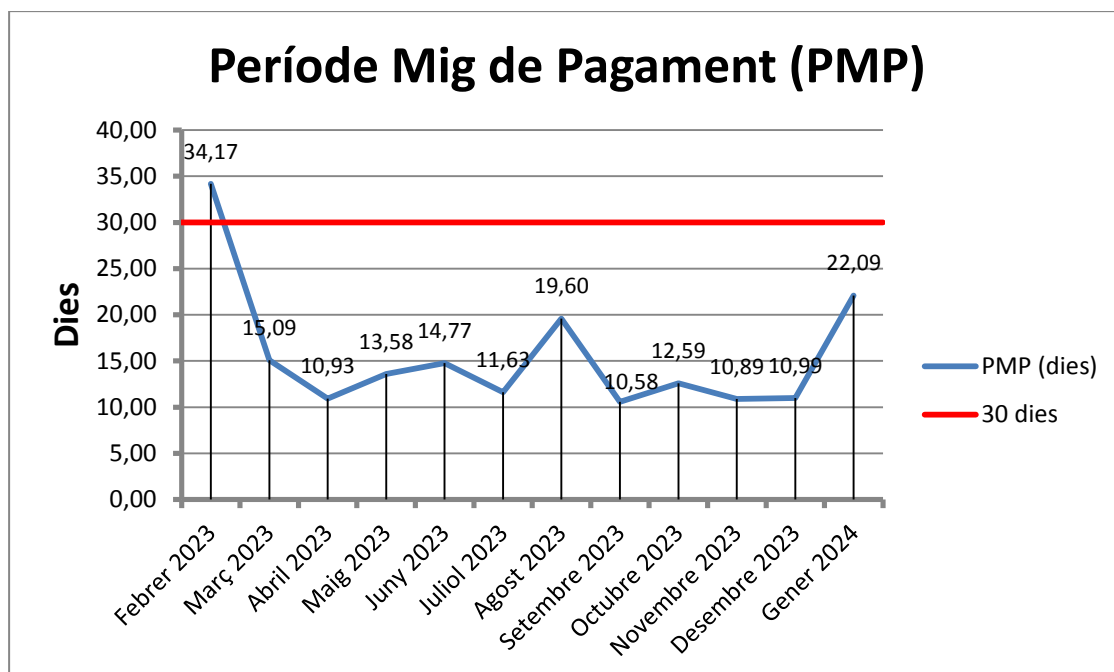

La lectura d'aquest punt la podeu consultar a l'enllaç següent:

<https://videoactes.manresa.cat/session/sessionDetail/8a8080848caff582018e4116d0941311?startAt=1698.0>

**Els assistents es donen per assabentats del contingut d'aquest informe.**

**2.12.- Donar compte de l'informe d'Intervenció, de 7 de març de 2024, relatiu al càlcul de l'estabilitat pressupostària relacionat amb l'expedient de modificació de crèdits núm. T7/2024. (INT.DON 2024000011).-**

El secretari general exposa l'informe esmentat, el qual es transcriu a continuació:

“Aquesta Intervenció, en virtut de les atribucions de control citades i establertes en l'article 213 del Text Refós de la Llei Reguladora de les Hisendes Locals aprovat pel Reial decret Legislatiu 2/2004, de 5 de març i desenvolupades pel Reial decret 424/2017, de 28 d'abril, pel qual es regula el règim jurídic del control intern en les entitats del Sector Públic Local; i en atenció a les facultats recollides en l'article 4.1.b).6è del Reial decret 128/2018, de 16 de març, pel qual es regula el Règim Jurídic dels Funcionaris d'Administració Local amb habilitació de caràcter nacional, emeto el següent:

## **INFORME**

**PRIMER.** La Llei Orgànica 2/2012, de 27 d'abril, d'Estabilitat Pressupostària i Sostenibilitat Financera estableix entre els seus objectius garantir l'estabilitat pressupostària i sostenibilitat financera de totes les Administracions Públiques.

Per això, l'elaboració, aprovació i execució dels Pressupostos i altres actuacions que afectin les despeses o els ingressos de les Entitats Locals han de realitzar-se sota el compliment del principi d'estabilitat pressupostària, de conformitat amb el previst en els articles 3 de la Llei Orgànica 2/2012, de 27 d'abril, d'Estabilitat Pressupostària i Sostenibilitat Financera.

Cal recordar que la Comissió Europea va decidir aplicar la clàusula general de salvaguarda del Pacte d'Estabilitat i Creixement el 2020 (prorrogada per a l'exercici 2021 i 2022), considerant que es complien les condicions per mantenir-la en vigor també per a l'any 2023, per la qual cosa el Consell de Ministres del 26 de juliol va acordar el manteniment de la suspensió de les regles fiscals.

Aquesta decisió va ser ratificada pel Congrés dels Diputats el 22 de setembre de 2022, considerant que a Espanya es mantenen les condicions d'excepcionalitat que justifiquen mantenir suspeses les regles fiscals el 2023. D'aquesta manera, amb l'apreciació adoptada per la majoria absoluta del Congrés i amb efectivitat des d'aquest dia en què es va prendre l'acord, **es mantenen suspesos durant l'exercici 2023, els objectius d'estabilitat i deute, així com la regla de despesa, entenent que mentre no s'aprovi nova normativa, aquesta suspensió es manté per l'exercici 2024.**

En qualsevol cas, la suspensió de les regles fiscals no implica la suspensió de l'aplicació de la Llei Orgànica 2/2012, de 27 d'abril, d'Estabilitat Pressupostària i Sostenibilitat Financera, del Text Refós de la Llei Reguladora de les Hisendes Locals, aprovat pel Reial decret Legislatiu 2/2004, de 5 de març ni de la resta de la normativa aplicable, les quals continuen en vigor.

Igualment, no suposa la desaparició de la responsabilitat fiscal, ja que el Govern ha fixat una taxa de dèficit de referència per a les Corporacions Locals en l'exercici 2024 equivalent a un superàvit del 0% del PIB, que servirà de guia per a l'activitat municipal.

Així, la suspensió de les regles fiscals, no suposa que desaparegui la responsabilitat fiscal de cadascuna de les administracions públiques a la qual es refereix l'article 8 de la referida Llei Orgànica 2/2012, com tampoc el principi de prudència a l'hora d'executar els seus pressupostos.

Conseqüentment segons l'acord del Consell de Ministres del passat 12 de desembre de 2023, es fixen els objectius d'estabilitat i de sostre de la despesa no financera, pel conjunt de les Administracions Públiques i cada un dels seus subsectors pel període 2024-2026, una etapa marcada per la reactivació de les regles fiscals suspeses l'any 2020.

Aquest acord va ser rebutjat pel Senat el passat 7 de febrer i, el nou acord del 13 de febrer, el qual ha mantingut els mateixos objectius que el primer, es troba pendent de ser tramitat per les Corts Generals.

#### **SEGON.** Legislació aplicable:

- Els articles 3 i 8 de la Llei Orgànica 2/2012, de 27 d'abril, d'Estabilitat Pressupostària i Sostenibilitat Financera.
- Els articles 16.1 i 16.2 del Reial decret 1463/2007, de 2 de novembre, pel qual s'aprova el Reglament de Desenvolupament de la Llei 18/2001, de 12 de novembre, d'Estabilitat Pressupostària, en la seva Aplicació a les Entitats Locals<sup>1</sup>[1] .
- El Reglament (UE) Núm. 549/2013 del Parlament Europeu i del Consell, de 21 de maig de 2013, relatiu al Sistema Europeu de Comptes Nacionals i Regionals de la Unió Europea (SEC-10).
- Els articles 15.3.c, 15.4.i i 16 de l'Ordre HAP/2015/2012, d'1 d'octubre, per la qual es desenvolupen les obligacions de subministrament d'informació previstes a la Llei Orgànica 2/2012, de 27 d'abril, d'Estabilitat Pressupostària i Sostenibilitat Financera.

**TERCER.** Malgrat els objectius d'estabilitat, deute públic i la regla de despesa, aprovats pel Govern l'11 de febrer de 2020 són inaplicables per estar aprovada la seva suspensió, a les modificacions dels Pressupostos de les Entitats Locals els continua sent d'aplicació la normativa pressupostària continguda en el Text Refós de la Llei Reguladora de les Hisendes Locals, aprovat pel Reial decret Legislatiu 2/2004, de 5 de març i la seva normativa de desenvolupament i per tant, el principi d'estabilitat pressupostària.

Això és a causa que els és d'aplicació l'article 16 apartat 1 in fini i apartat 2 del Reglament de Desenvolupament de la Llei 18/2001, de 12 de desembre, d'Estabilitat Pressupostària, en la seva Aplicació a les Entitats Locals aprovat pel Reial decret 1463/2007, de 2 de novembre, estableix que, la Intervenció Local elevarà al Ple un informe sobre el compliment

---

<sup>1</sup>1. La Disposició Derogatòria Única de la Llei Orgànica 2/2012, de 27 d'abril, d'Estabilitat Pressupostària i Sostenibilitat Financera (LOEPSF), no deroga expressament el Reial decret 1463/2007, de 2 de novembre, pel qual s'aprova el Reglament de Desenvolupament de la Llei 18/2001, de 12 de novembre, d'Estabilitat Pressupostària, en la seva Aplicació a les Entitats Locals, per la qual cosa seguirà vigent en el que no contradigui LOEPSF.

de l'objectiu d'estabilitat de la pròpia Entitat Local i dels seus organismes i entitats dependents.

Aquest informe s'emetrà amb caràcter independent i s'incorporarà als previstos en els articles 177.2 i següents del text refós de la Llei Reguladora de les Hisendes Locals, aprovat pel Reial decret Legislatiu 2/2004, de 5 de març, referits a les modificacions del pressupost general.

En base a l'exposat anteriorment, únicament tenir en compte que les despeses finançades amb romanent de tresoreria, que en aquest cas sumen un total de 3.601.161,19 euros, quan arribin a executar-se dins l'exercici 2024, tindran un efecte sobre la regla de la despesa en la mateixa quantia, que caldrà valorar al tancament d'exercici.

**Sent el resultat del control permanent previ de l'expedient:** Amb efectes informatius.”

La lectura d'aquest punt la podeu consultar a l'enllaç següent:

<https://videoactes.manresa.cat/session/sessionDetail/8a8080848caff582018e4116d0941311?startAt=1706.0>

**Els assistents es donen per assabentats del contingut d'aquest informe.**

**2.13.- Donar compte de l'informe d'Intervenció, de 8 de març de 2024, relatiu al càlcul de l'estabilitat pressupostària relacionat amb l'expedient de modificació de crèdits P8/2024. (INT.DON 2024000010).-**

El secretari general exposa l'informe esmentat, el qual es transcriu a continuació:

“Aquesta Intervenció, en virtut de les atribucions de control citades i establertes en l'article 213 del Text Refós de la Llei Reguladora de les Hisendes Locals aprovat pel Reial decret Legislatiu 2/2004, de 5 de març i desenvolupades pel Reial decret 424/2017, de 28 d'abril, pel qual es regula el règim jurídic del control intern en les entitats del Sector Públic Local; i en atenció a les facultats recollides en l'article 4.1.b).6è del Reial decret 128/2018, de 16 de març, pel qual es regula el Règim Jurídic dels Funcionaris d'Administració Local amb habilitació de caràcter nacional, emeto el següent:

## **INFORME**

**PRIMER.** La Llei Orgànica 2/2012, de 27 d'abril, d'Estabilitat Pressupostària i Sostenibilitat Financera estableix entre els seus objectius garantir l'estabilitat pressupostària i sostenibilitat financera de totes les Administracions Públiques.

Per això, l'elaboració, aprovació i execució dels Pressupostos i altres actuacions que afectin les despeses o els ingressos de les Entitats Locals han de realitzar-se sota el compliment del principi d'estabilitat pressupostària, de conformitat amb el previst en els articles 3 de la Llei Orgànica 2/2012, de 27 d'abril, d'Estabilitat Pressupostària i Sostenibilitat Financera.

Cal recordar que la Comissió Europea va decidir aplicar la clàusula general de salvaguarda del Pacte d'Estabilitat i Creixement el 2020 (prorrogada per a l'exercici 2021 i 2022), considerant que es complien les condicions per mantenir-la en vigor també per a l'any 2023, per la qual cosa el Consell de Ministres del 26 de juliol va acordar el manteniment de la suspensió de les regles fiscals.



Aquesta decisió va ser ratificada pel Congrés dels Diputats el 22 de setembre de 2022, considerant que a Espanya es mantenen les condicions d'excepcionalitat que justifiquen mantenir suspeses les regles fiscals el 2023. D'aquesta manera, amb l'apreciació adoptada per la majoria absoluta del Congrés i amb efectivitat des d'aquest dia en què es va prendre l'acord, **es mantenen suspesos durant l'exercici 2023, els objectius d'estabilitat i deute, així com la regla de despesa, entenent que mentre no s'aprovi nova normativa, aquesta suspensió es manté per l'exercici 2024.**

En qualsevol cas, la suspensió de les regles fiscals no implica la suspensió de l'aplicació de la Llei Orgànica 2/2012, de 27 d'abril, d'Estabilitat Pressupostària i Sostenibilitat Financera, del Text Refós de la Llei Reguladora de les Hisendes Locals, aprovat pel Reial decret Legislatiu 2/2004, de 5 de març ni de la resta de la normativa aplicable, les quals continuen en vigor.

Igualment, no suposa la desaparició de la responsabilitat fiscal, ja que el Govern ha fixat una taxa de dèficit de referència per a les Corporacions Locals en l'exercici 2024 equivalent a un superàvit del 0% del PIB, que servirà de guia per a l'activitat municipal.

Així, la suspensió de les regles fiscals, no suposa que desaparegui la responsabilitat fiscal de cadascuna de les administracions públiques a la qual es refereix l'article 8 de la referida Llei Orgànica 2/2012, com tampoc el principi de prudència a l'hora d'executar els seus pressupostos.

Conseqüentment segons l'acord del Consell de Ministres del passat 12 de desembre de 2023, es fixen els objectius d'estabilitat i de sostre de la despesa no financera, pel conjunt de les Administracions Públiques i cada un dels seus subsectors pel període 2024-2026, una etapa marcada per la reactivació de les regles fiscals suspeses l'any 2020.

Aquest acord va ser rebutjat pel Senat el passat 7 de febrer i, el nou acord del 13 de febrer, el qual ha mantingut els mateixos objectius que el primer, es troba pendent de ser tramitat per les Corts Generals.

#### **SEGON.** Legislació aplicable:

- Els articles 3 i 8 de la Llei Orgànica 2/2012, de 27 d'abril, d'Estabilitat Pressupostària i Sostenibilitat Financera.
- Els articles 16.1 i 16.2 del Reial decret 1463/2007, de 2 de novembre, pel qual s'aprova el Reglament de Desenvolupament de la Llei 18/2001, de 12 de novembre, d'Estabilitat Pressupostària, en la seva Aplicació a les Entitats Locals[1] .
- El Reglament (UE) Núm. 549/2013 del Parlament Europeu i del Consell, de 21 de maig de 2013, relatiu al Sistema Europeu de Comptes Nacionals i Regionals de la Unió Europea (SEC-10).
- Els articles 15.3.c, 15.4.i i 16 de l'Ordre HAP/2015/2012, d'1 d'octubre, per la qual es desenvolupen les obligacions de subministrament d'informació previstes a la Llei Orgànica 2/2012, de 27 d'abril, d'Estabilitat Pressupostària i Sostenibilitat Financera.

---

1. La Disposició Derogatòria Única de la Llei Orgànica 2/2012, de 27 d'abril, d'Estabilitat Pressupostària i Sostenibilitat Financera (LOEPSF), no deroga expressament el Reial decret 1463/2007, de 2 de novembre, pel qual s'aprova el Reglament de Desenvolupament de la Llei 18/2001, de 12 de novembre, d'Estabilitat Pressupostària, en la seva Aplicació a les Entitats Locals, per la qual cosa seguirà vigent en el que no contradigui LOEPSF.



**TERCER.** Malgrat els objectius d'estabilitat, deute públic i la regla de despesa, aprovats pel Govern l'11 de febrer de 2020 són inaplicables per estar aprovada la seva suspensió, a les modificacions dels Pressupostos de les Entitats Locals els continua sent d'aplicació la normativa pressupostària continguda en el Text Refós de la Llei Reguladora de les Hisendes Locals, aprovat pel Reial decret Legislatiu 2/2004, de 5 de març i la seva normativa de desenvolupament i per tant, el principi d'estabilitat pressupostària.

Això és a causa que els és d'aplicació l'article 16 apartat 1 in fini i apartat 2 del Reglament de Desenvolupament de la Llei 18/2001, de 12 de desembre, d'Estabilitat Pressupostària, en la seva Aplicació a les Entitats Locals aprovat pel Reial decret 1463/2007, de 2 de novembre, estableix que, la Intervenció Local elevarà al Ple un informe sobre el compliment de l'objectiu d'estabilitat de la pròpia Entitat Local i dels seus organismes i entitats dependents.

Aquest informe s'emetrà amb caràcter independent i s'incorporarà als previstos en els articles 177.2 i següents del text refós de la Llei Reguladora de les Hisendes Locals, aprovat pel Reial decret Legislatiu 2/2004, de 5 de març, referits a les modificacions del pressupost general.

En base a l'exposat anteriorment, únicament tenir en compte que les despeses finançades amb romanent de tresoreria, que en aquest cas sumen un total de 1.617.505,00 euros, quan arribin a executar-se dins l'exercici 2024, tindran un efecte sobre la regla de la despesa en la mateixa quantia, que caldrà valorar al tancament d'exercici.

**Sent el resultat del control permanent previ de l'expedient:** Amb efectes informatius.”

Com a conseqüència de la sol·licitud per part del Servei d'Alcaldia-Presidència d'efectuar un canvi en l'expedient de modificació de crèdits P8/2024, la interventora introdueix una esmena el seu informe, tal com s'especifica a continuació:

#### “Antecedents

1. A l'ordre del dia de la Comissió Informativa de Serveis Generals del dia 13 de març, convocada el dia 8 de març de 2024, hi figura el punt següent “2.3.8 *Aprovació inicial de l'expedient de modificació de crèdits núm. P8/2024, dins del Pressupost Municipal vigent. (PRE.MOD 2024000008).*”
2. Amb posterioritat a la data de la convocatòria, el servei d'Alcaldia-Presidència ha sol·licitat la incorporació d'una nova sol·licitud de modificació de crèdits a l'expedient P8/2024.
3. S'ha tramitat l'esmena corresponent al Dictamen per a l'aprovació, si s'escau, de l'expedient de modificació de crèdits número P8/2024 del pressupost municipal vigent corresponent a suplementos de crèdit finançats amb aplicació parcial del superàvit de l'exercici 2023. (AJT.DOC2024/274)

Per tot l'exposat, cal esmenar l'Informe d'intervenció del càlcul de l'estabilitat pressupostària relacionat amb l'expedient de modificació de crèdits número P8/2024 en el sentit següent sentit:

#### On diu:

“En base a l'exposat anteriorment, únicament tenir en compte que les despeses finançades amb romanent de tresoreria, que en aquest cas sumen un total de 1.617.505,00 euros, quan

arribin a executar-se dins l'exercici 2024, tindran un efecte sobre la regla de la despesa en la mateixa quantia, que caldrà valorar al tancament d'exercici.”

**Ha de dir:**

“En base a l'exposat anteriorment, únicament tenir en compte que les despeses finançades amb romanent de tresoreria, que en aquest cas sumen un total de 1.667.505,00 euros, quan arribin a executar-se dins l'exercici 2024, tindran un efecte sobre la regla de la despesa en la mateixa quantia, que caldrà valorar al tancament d'exercici.”

La resta d'informe queda sense modificació.”

La lectura d'aquest punt la podeu consultar a l'enllaç següent:

<https://videoactes.manresa.cat/session/sessionDetail/8a8080848caff582018e4116d0941311?startAt=1716.0>

**Els assistents es donen per assabentats del contingut d'aquest informe.**

**2.14.- Donar compte de la Resolució de l'alcalde, núm. 2199, de 13 de febrer de 2024, sobre aprovació de l'expedient de modificació de crèdits núm. T4/2024. (PRE.MOD 2024000004).-**

El secretari general exposa la resolució esmentada, la qual es transcriu a continuació:

“Marc Aloy i Guàrdia, alcalde de l'Ajuntament de Manresa, en relació amb l'expedient de referència, dicto la resolució següent que es fonamenta en els antecedents i consideracions que a continuació s'exposen:

**Antecedents de fet**

1. En relació amb l'expedient de modificacions de crèdit núm. T4/2024, consten les propostes de diferents serveis de la corporació per atendre obligacions municipals degut a que resulta insuficient el crèdit consignat al Pressupost Municipal.

Per aquest motiu, és necessari habilitar crèdits pressupostaris per fer front a les despeses esmentades, mitjançant transferències de crèdit i generació de crèdits d'ingressos.

Aquestes propostes són les següents:

- **SERVEI DE SECRETARIA GENERAL:** Proposta de modificació de crèdits de data 26 de gener d'import 8.000,00 euros. PRE.SOL2024/5.

Increment de l'aplicació pressupostària 24 9202 22699 (Secretaria - Altres despeses diverses) per a fer front a les despeses originades de les publicacions en diaris oficials mentre no sigui vigent l'acord de la creació de l'aplicació pressupostària 24 9200 22603 (Serveis generals - Publicació en diaris oficials).

Aquest increment es realitza mitjançant transferències de crèdit de diferents aplicacions pressupostàries de capítol 1 sense que el servei es vegi afectat.

Partida	Partida - descripció	Codi de projecte	ALTA	BAIXA
24.9202.22699	Secretaria - Altres despeses diverses	-	8.000,00	
24.9202.12101	Secretaria – Complement específic	-		1.000,00
24.9202.12100	Secretaria – Complement de destí	-		1.200,00
24.9202.12000	Secretaria – Bàsiques Grup A1	-		1.400,00
24.9310.16000	Servei contractació – Seguretat Social	-		2.000,00
24.9202.16000	Secretaria – Seguretat Social	-		2.400,00

- **SERVEIS DEL TERRITORI:** Proposta de modificació de crèdits de data 2 de febrer d'import 3.623,00 euros. PRE.SOL2024/10.

Posteriorment a l'aprovació del pressupost, s'han començat els tràmits per l'adhesió de Manresa a l'Associació Camí ramader de Marina, i per tant és necessari l'increment de la partida 1731 48999 (Anella Verda – Quotes) per poder fer front al pagament de la quota anual requerida per ser-ne socis.

És per això que es proposa la següent modificació de crèdit d'augment de consignació de l'aplicació següent amb l'import que es relaciona:

Partida	Partida - descripció	Codi de projecte	ALTA	BAIXA
24.1731.48999	Anella Verda - Quotes	-	3.623,00	
24.1731.22606	Anella Verda - Reunions, conferències i curs	-		3.623,00

- **SERVEI D'ALCALDIA-PRESIDÈNCIA:** Proposta de modificació de crèdits de data 6 de febrer d'import 27.166,00 euros. PRE.SOL2024/12.

Nous ingressos procedents d'una subvenció concedida per la Generalitat de Catalunya per desenvolupar el projecte Fira del Vi del Bages (Fira Viba) 2024. (SUB.INT2024/5)

Partida	Partida - descripció	Codi de projecte	ALTA
24.9126.22699	Projecció de ciutat - Altres despeses diverses	2024/3/ALTRE/63	27.166,00

- **EI DE DESENVOLUPAMENT LOCAL:** Proposta de modificació de crèdits de data 7 de febrer d'import 43.225,00 euros. PRE.SOL2024/13.

SOC-concessió de subvencions destinades a la realització de contractes formatius per a l'obtenció de pràctica professional (SOC-Foment pràctiques) (ref. BDNS 725154). En data 17 de novembre de 2023, dins del termini legal establert, aquest ajuntament va presentar sol·licitud de subvenció per import total de 181.797,92 euros, per a la realització de 5 contractes formatius, dins de la convocatòria 2023. El 20 de desembre de 2023, el director del SOC va resoldre atorgar una subvenció de 43.225,00 euros, que correspon a la contractació d'un tècnic de grau mitjà jurista. (SUB.INT2023/145)

Aquesta subvenció no està pressupostada i, per tant, cal crear un nou programa pressupostari i un nou projecte PLANS.

Partida	Partida - descripció	Codi de projecte	ALTA
24.24132.14300	Joves en pràctiques (JENP) – Altre personal	2024/3/PLANS/17	33.222,65
24.24132.16000	Joves en pràctiques (JENP) – Seguretat social	2024/3/PLANS/17	10.002,35

2. Aquesta modificació es distribueix com es detalla a continuació:

Ajuntament de Manresa		Data obtenció 12/02/2024 09:12:43	
		Pàg. 1	
<b>RESUM DE MODIFICACIONS DE CRÈDIT</b>			
Expedient:	T4/2024		
Grup apunts:	PRE.MOD2024/4	Data:	08/02/2024
Text explicatiu:	Expedient de modificació de crèdits T4/2024		
Situació expedient:	En El.laboració	Data comptabilització:	
<b>PRESSUPOST DE DESPESES</b>			
CAPÍTOLS	DENOMINACIÓ	ALTES	BAIXE
<b>A) OPERACIONS CORRENTS</b>			
1.-	Despeses de personal	43.225,00	8.000,00
2.-	Despeses corrents en béns i serveis	35.166,00	3.623,00
3.-	Despeses financeres		
4.-	Transferències corrents	3.623,00	
5.-	Fons contingència i altres imprevistos		
<b>B) OPERACIONS DE CAPITAL</b>			
6.-	Inversions reals		
7.-	Transferències de capital		
8.-	Actius financers		
9.-	Passius financers		
<b>TOTAL PRESSUPOST DE DESPESES</b>		<b>82.014,00</b>	<b>11.623,00</b>
<b>PRESSUPOST D'INGRESSOS</b>			
CAPÍTOLS	DENOMINACIÓ	ALTES	BAIXE
<b>A) OPERACIONS CORRENTS</b>			
1.-	Impostos Directes		
2.-	Impostos Indirectes		
3.-	Taxes, Preus Públics i altres Ingressos		
4.-	Transferències Corrents	70.391,00	
5.-	Ingressos Patrimonials		
<b>B) OPERACIONS DE CAPITAL</b>			
6.-	Alienació d'Inversions Reals		
7.-	Transferències de Capital		
8.-	Actius Financers		
9.-	Passius Financers		
<b>TOTAL PRESSUPOST D'INGRESSOS</b>		<b>70.391,00</b>	

3. El Pressupost municipal d'aquesta Corporació per a l'exercici de 2024, fou aprovat definitivament en data 22 de gener de 2024.
4. L'aprovació de les transferències de crèdit proposades, així com la generació de crèdits d'ingressos són competència de l'alcalde.

### Consideracions legals

1. L'article 21 de la Llei 7/1985, de 2 d'abril, reguladora de les Bases de Règim Local, quan a les atribucions que corresponen a l'alcalde.
2. Els articles 179 i 181 del Reial Decret Legislatiu 2/2004, de 5 de març, pel que s'aprova el text refós de la Llei reguladora de les Hisendes Locals.
3. El capítol II de les Bases d'Execució del Pressupost per a l'exercici de 2024, que regula les modificacions pressupostàries.
4. Vist l'informe favorable de la Intervenció municipal.

Per tot això, en ús de les facultats legalment atribuïdes pels articles 21.1 de la Llei 7/1985, de 2 d'abril, reguladora de les bases de règim local, i 53.1 del Decret legislatiu 2/2003, de 28 d'abril, pel qual s'aprova el text refós de la Llei municipal i de règim local de Catalunya,

### Resolc

**Primer.** Aprovar l'expedient de modificació de crèdits número T4/2024, dins el Pressupost municipal vigent, mitjançant generació de crèdit per ingressos i transferències de crèdit entre aplicacions pressupostàries.

**Segon.** L'expedient, de conformitat al disposat en l'article 179 i 181, en relació amb el 169, del Reial Decret Legislatiu 2/2004, de 5 de març, pel que s'aprova el text refós de la Llei reguladora de les Hisendes Locals, serà immediatament executiu.

**Tercer.** De la present Resolució, se'n donarà compte al Ple de la Corporació en la primera sessió que es celebri."

**RESUM D'EXPEDIENTS DE MODIFICACIONS DE CRÈDIT**

Expedient: **T4/2024** Data: **08/02/2024** Grup apunts: **PRE.MOD2024/4**  
 Text explicatiu: Expedient de modificació de crèdits T4/2024  
 Situació expedient: **En El.laboració** Data comptabilització:

G/I	Aplicació	Projecte	Agent	Tipus de modificació	R.F.	Mod. ingressos	Mod. despeses	Text explicatiu
G	1731 48999 Anella Verda - Quotes			040 + TRANSFERENCIAS DE CREDITO POSITIVAS			3.623,00	Crèdit insuficient PRE.SOL2024/10 T4/2024
G	9202 22699 Secretaria - Altres despeses diverses			040 + TRANSFERENCIAS DE CREDITO POSITIVAS			8.000,00	Crèdit insuficient PRE.SOL2024/5 T4/2024
G	1731 22806 Anella Verda - Reunions, conferències i curs			041 - TRANSFERENCIAS DE CREDITO NEGATIVAS			-3.623,00	Per incrementar aplicació 1731.48999 PRE.SOL2024/10 T4/2024
G	9202 12000 Secretaria - Bàsiques Grup A1			041 - TRANSFERENCIAS DE CREDITO NEGATIVAS			-1.400,00	Per incrementar aplicació 9202.22699 PRE.SOL2024/5 T4/2024
G	9202 12100 Secretaria - Complement de destí			041 - TRANSFERENCIAS DE CREDITO NEGATIVAS			-1.200,00	Per incrementar aplicació 9202.22699 PRE.SOL2024/5 T4/2024
G	9202 12101 Secretaria - Complement específic			041 - TRANSFERENCIAS DE CREDITO NEGATIVAS			-1.000,00	Per incrementar aplicació 9202.22699 PRE.SOL2024/5 T4/2024
G	9202 16000 Secretaria - Seguretat Social			041 - TRANSFERENCIAS DE CREDITO NEGATIVAS			-2.400,00	Per incrementar aplicació 9202.22699 PRE.SOL2024/5 T4/2024
G	9310 16000 Servei contractació - Seguretat Social			041 - TRANSFERENCIAS DE CREDITO NEGATIVAS			-2.000,00	Per incrementar aplicació 9202.22699 PRE.SOL2024/5 T4/2024
G	24132 14300 Joves en pràctiques (JENP)- Altre personal	2024 3 PLANS 17		060 + CREDITOS GENERADOS POR INGRESOS	1		33.222,65	Nous ingressos PRE.SOL2024/13 T4/2024
G	24132 16000 Joves en pràctiques (JENP)- Seguretat Social	2024 3 PLANS 17		060 + CREDITOS GENERADOS POR INGRESOS	1		10.002,35	Nous ingressos PRE.SOL2024/13 T4/2024
G	9126 22699 Projecció de ciutat - Altres despeses diverses	2024 3 ALTRE 63		060 + CREDITOS GENERADOS POR INGRESOS	1		27.166,00	Nous ingressos PRE.SOL2024/12 T4/2024
Ròssec:							70.391,00	

**RESUM D'EXPEDIENTS DE MODIFICACIONS DE CRÈDIT**

Expedient: **T4/2024** Data: **08/02/2024** Grup apunts: **PRE.MOD2024/4**  
 Text explicatiu: Expedient de modificació de crèdits T4/2024  
 Situació expedient: **En El.laboració** Data comptabilització:

G/I	Aplicació	Projecte	Agent	Tipus de modificació	R.F.	Mod. ingressos	Mod. despeses	Text explicatiu
I	45050 Tranfer. convenis CCAA matèria ocupació	2024 3 PLANS 17	Q0801272F	020 + AUMENTO DE LAS PREVISIONES INICIALES DE INGRESOS		43.225,00		Per crear aplicacions 24132.14300 i 24132.16000 PRE.SOL2024/13 T4/2024
I	45080 Altres subv. corrents de la Generalitat	2024 3 ALTRE 63	S0811001G	020 + AUMENTO DE LAS PREVISIONES INICIALES DE INGRESOS		27.166,00		Per incrementar aplicació 9126.22699 PRE.SOL2024/12 T4/2024
Suma Total. . . . .						70.391,00	70.391,00	

La lectura d'aquest punt la podeu consultar a l'enllaç següent:

<https://videoactes.manresa.cat/session/sessionDetail/8a8080848caff582018e4116d0941311?startAt=1726.0>

**2.15.- Donar compte de la Resolució de l'alcalde, núm. 2617, de 19 de febrer de 2024, sobre aprovació de l'expedient de modificació de crèdits núm. T5/2024. (PRE.MOD 2024000005).-**

El secretari general exposa la resolució esmentada, la qual es transcriu a continuació:

"Marc Aloy i Guàrdia, alcalde de l'Ajuntament de Manresa, en relació amb l'expedient de referència, dicto la resolució següent que es fonamenta en els antecedents i consideracions que a continuació s'exposen:

**Antecedents de fet**

1. En relació amb l'expedient de modificacions de crèdit núm. T5/2024, consten les propostes del Servei de Desenvolupament Local de la corporació per atendre obligacions municipals degut a que resulta insuficient el crèdit consignat al Pressupost Municipal.

Per aquest motiu, és necessari habilitar crèdits pressupostaris per fer front a les despeses esmentades, mitjançant transferències de crèdit i generació de crèdit d'ingressos.

Aquestes propostes són les següents:

- **SERVEI DE DESENVOLUPAMENT LOCAL:** Proposta de modificació de crèdits de data 9 de febrer d'import 31.028,42 euros. PRE.SOL2024/7.

SOC 2022 - Convocatòria subvencions destinades a la contractació de persones joves aturades dins del Programa Primera Experiència Professional en les Administracions Públiques, en el marc del Pla de Recuperació, Transformació i Resiliència – Finançat per la Unió Europea – NextGenerationEU (SOC – PRIMERA EXPERIÈNCIA) (REF. BDNS 659433).

La subvenció es va aplicar inicialment tota íntegra al programa 24135 del pressupost 2023 però la durada de les contractacions finalitza el mes de març vinent, per la qual cosa, per cobrir el cost d'aquestes contractacions, estem gestionant la modificació de la resolució d'acceptació per aplicar 31.028,42€ a l'exercici 2024 (AJTRMO 2024000002). Com que aquesta subvenció no estava pressupostada és pertinent la tramitació d'una modificació de crèdit per majors ingressos.

Partida	Partida - descripció	Codi de projecte	ALTA
24.24135.14300	NG - EU Primera Experiència Professional AAPP-Altres personal	2024/3/NEXT/25	23.271,32
24.24135.16000	NG - EU Primera Experiència Professional AAPP-Seguretat Social	2024/3/NEXT/25	7.757,10

- **SERVEI DE DESENVOLUPAMENT LOCAL:** Proposta de modificació de crèdits de data 12 de febrer d'import 93.000,00 euros. PRE.SOL2024/17.

En convocatòria 2022, aquest ajuntament va sol·licitar subvenció per a la contractació de 14 persones joves en el marc del Programa 1ª Experiència Professional a les administracions públiques. En el moment de la sol·licitud i de l'emissió de certificat d'existència de crèdit, "la remuneració de la persona contractada en pràctiques no podia ser inferior al 60 per cent del salari fixat en conveni per a una persona treballadora que exercici el mateix lloc, i en tot cas, no



podrà ser inferior al salari mínim interprofessional vigent.", percentatge amb el qual es van calcular els costos laborals i el cofinançament necessari. Posteriorment, i abans de la contractació, la instrucció política va ser equiparar la remuneració salarial d'aquests joves en pràctiques amb la dels plans d'ocupació, és a dir, cobrar el 85% de la retribució del personal funcionari amb la mateixa categoria laboral.

Per aquest motiu, el cofinançament pressupostat al 2024 ha estat insuficient i és necessari i urgent sol·licitar l'import de 93.000€ per cobrir els cost de les contractacions vigents que finalitzen el proper mes de març.

Es realitzen transferències d'altres aplicacions pressupostàries de capítol 1 sense que el servei es vegi afectat.

Partida	Partida - descripció	Codi de projecte	ALTA	BAIXA
24.24135.14300	NG - EU Primera Experiència Professional AAPP-Altres personal	2024/3/NEXT/25	70.140,00	-
24.24135.16000	NG - EU Primera Experiència Professional AAPP-Seguretat Social	2024/3/NEXT/25	22.860,00	-
24.2217.14300	Altres prestacions econòmiques - Altres personal	-	-	70.140,00
24.2217.16000	Altres prestacions econòmiques - Seguretat Social	-	-	22.860,00

- **SERVEI DE DESENVOLUPAMENT LOCAL:** Proposta de modificació de crèdits de data 15 de febrer d'import 3.693,96 euros. PRE.SOL2024/19.

SOC 2023 - Convocatòria subvencions destinades a la contractació de persones joves aturades dins del Programa Primera Experiència Professional en les Administracions Públiques, en el marc del Pla de Recuperació, Transformació i Resiliència – Finançat per la Unió Europea – NextGenerationEU (SOC – PRIMERA EXPERIÈNCIA).

La subvenció es va repartir inicialment entre 2023 i 2024 però les contractacions van començar a finals de desembre, per la qual cosa la primera despesa ha anat a càrrec de l'exercici pressupostari 2024. Per aquest motiu, ha estat necessari gestionar la modificació de la resolució d'acceptació (AJT.RMO 2024000004) per aplicar l'import íntegre, 299.682,96€, al programa 24135 del pressupost 2024.

En aplicar-la íntegra a l'exercici pressupostari actual, es generen uns majors ingressos de 3.693,96€ ja que l'import pressupostat és de 295.989€.

Partida	Partida - descripció	Codi de projecte	ALTA
24.24135.14300	NG - EU Primera Experiència Professional AAPP-Altres personal	2024/3/NEXT/5	2.785,61
24.24135.16000	NG - EU Primera Experiència Professional AAPP-Seguretat Social	2024/3/NEXT/5	908,35

2. Aquesta modificació es distribueix com es detalla a continuació:

Ajuntament de Manresa		Data obtenció 16/02/2024 12:17:27	
		Pàg.	1
<b>RESUM DE MODIFICACIONS DE CRÈDIT</b>			
Expedient:	T5/2024		
Grup apunts:	PRE.MOD2024/5	Data:	13/02/2024
Text explicatiu:	Expedient de modificació de crèdits T5/2024		
Situació expedient:	En El.laboració	Data comptabilització:	
<b>PRESSUPOST DE DESPESES</b>			
<b>CAPÍTOLS</b>	<b>DENOMINACIÓ</b>	<b>ALTES</b>	<b>BAIXE</b>
<b>A) OPERACIONS CORRENTS</b>			
1.-	Despeses de personal	127.722,38	93.000,00
2.-	Despeses corrents en béns i serveis		
3.-	Despeses financeres		
4.-	Transferències corrents		
5.-	Fons contingència i altres imprevistos		
<b>B) OPERACIONS DE CAPITAL</b>			
6.-	Inversions reals		
7.-	Transferències de capital		
8.-	Actius financers		
9.-	Passius financers		
	<b>TOTAL PRESSUPOST DE DESPESES</b>	<b>127.722,38</b>	<b>93.000,00</b>
<b>PRESSUPOST D'INGRESSOS</b>			
<b>CAPÍTOLS</b>	<b>DENOMINACIÓ</b>	<b>ALTES</b>	<b>BAIXE</b>
<b>A) OPERACIONS CORRENTS</b>			
1.-	Impostos Directes		
2.-	Impostos Indirectes		
3.-	Taxes, Preus Públics i altres Ingressos		
4.-	Transferències Corrents	34.722,38	
5.-	Ingressos Patrimonials		
<b>B) OPERACIONS DE CAPITAL</b>			
6.-	Alienació d'Inversions Reals		
7.-	Transferències de Capital		
8.-	Actius Financers		
9.-	Passius Financers		
	<b>TOTAL PRESSUPOST D'INGRESSOS</b>	<b>34.722,38</b>	

3. El Pressupost municipal d'aquesta Corporació per a l'exercici de 2024, fou aprovat definitivament en data 22 de gener de 2024.

4. L'aprovació de les transferències de crèdit proposades, així com la generació de crèdits d'ingressos són competència de l'alcalde.

### Consideracions legals

1. L'article 21 de la Llei 7/1985, de 2 d'abril, reguladora de les Bases de Règim Local, quan a les atribucions que corresponen a l'alcalde.
2. Els articles 179 i 181 del Reial Decret Legislatiu 2/2004, de 5 de març, pel que s'aprova el text refós de la Llei reguladora de les Hisendes Locals.
3. El capítol II de les Bases d'Execució del Pressupost per a l'exercici de 2024, que regula les modificacions pressupostàries.
4. Vist l'informe favorable de la Intervenció municipal.

Per tot això, en ús de les facultats legalment atribuïdes pels articles 21.1 de la Llei 7/1985, de 2 d'abril, reguladora de les bases de règim local, i 53.1 del Decret legislatiu 2/2003, de 28 d'abril, pel qual s'aprova el text refós de la Llei municipal i de règim local de Catalunya,

### Resolc

**Primer.** Aprovar l'expedient de modificació de crèdits número T5/2024, dins el Pressupost municipal vigent, mitjançant generació de crèdit per ingressos i transferències de crèdit entre aplicacions pressupostàries.

**Segon.** L'expedient, de conformitat al disposat en l'article 179 i 181, en relació amb el 169, del Reial Decret Legislatiu 2/2004, de 5 de març, pel que s'aprova el text refós de la Llei reguladora de les Hisendes Locals, serà immediatament executiu.

**Tercer.** De la present Resolució, se'n donarà compte al Ple de la Corporació en la primera sessió que es celebri.”

Ajuntament de Manresa

Data obtenció 19/02/2024 13:39:00  
Pág. 1

**RESUM D'EXPEDIENTS DE MODIFICACIONS DE CRÈDIT**

Expedient: **T5/2024**      Data: **13/02/2024**      Grup apunts: **PRE.MOD2024/5**  
 Text explicatiu: Expedient de modificació de crèdits T5/2024  
 Situació expedient: **Comptabilitzat**      Data comptabilització: **19/02/2024**

GI/	Aplicació	Projecte	Agent	Tipus de modificació	R.F.	Mod. ingressos	Mod. despeses	Text explicatiu
G	24135 14300 NG - EU Primera Experiència Professional AAPP-Altre personal	2024 3 NEXT 25		040 + TRANSFERENCIAS DE CREDITO POSITIVAS			70.140,00	Crédit insuficient PRE.SOL2024/17 T5/2024
G	24135 16000 NG - EU Primera Experiència Professional AAPP-Seg.Social	2024 3 NEXT 25		040 + TRANSFERENCIAS DE CREDITO POSITIVAS			22.860,00	Crédit insuficient PRE.SOL2024/17 T5/2024
G	2217 14300 Altres prestacions econòmiques - Altre personal			041 - TRANSFERENCIAS DE CREDITO NEGATIVAS			-70.140,00	Per incrementar aplicacions 24135.14300 PRE.SOL2024/17 T5/2024
G	2217 16000 Altres prestacions econòmiques - Seguretat Social			041 - TRANSFERENCIAS DE CREDITO NEGATIVAS			-22.860,00	Per incrementar aplicacions 24135.16000 PRE.SOL2024/17 T5/2024
G	24135 14300 NG - EU Primera Experiència Professional AAPP-Altre personal	2024 3 NEXT 25		060 + CREDITOS GENERADOS POR INGRESOS	1		23.271,32	Crédit insuficient PRE.SOL2024/7 T5/2024
G	24135 14300 NG - EU Primera Experiència Professional AAPP-Altre personal	2024 3 NEXT 5		060 + CREDITOS GENERADOS POR INGRESOS	3		2.785,61	Crédit insuficient PRE.SOL2024/19 T5/2024
G	24135 16000 NG - EU Primera Experiència Professional AAPP-Seg.Social	2024 3 NEXT 5		060 + CREDITOS GENERADOS POR INGRESOS	3		908,35	Crédit insuficient PRE.SOL2024/19 T5/2024
G	24135 16000 NG - EU Primera Experiència Professional AAPP-Seg.Social	2024 3 NEXT 25		060 + CREDITOS GENERADOS POR INGRESOS	1		7.757,10	Crédit insuficient PRE.SOL2024/7 T5/2024
I	45170 Organismes autònoms CCAA - Finançament NEXT - MMR	2024 3 NEXT 25	Q0801272F	020 + AUMENTO DE LAS PREVISIONES INICIALES DE INGRESOS		31.028,42		Per incrementar programa 241.35 PRE.SOL2024/7 T5/2024
I	45170 Organismes autònoms CCAA - Finançament NEXT - MMR	2024 3 NEXT 5	Q0801272F	020 + AUMENTO DE LAS PREVISIONES INICIALES DE INGRESOS		3.693,96		Per incrementar progrma 241.35 PRE.SOL2024/19 T5/2024
<b>Suma Total.....</b>						<b>34.722,38</b>	<b>34.722,38</b>	

”

La lectura d'aquest punt la podeu consultar a l'enllaç següent:

<https://videoactes.manresa.cat/session/sessionDetail/8a8080848caff582018e4116d0941311?startAt=1737.0>

**2.16.- Donar compte de la Resolució de l'alcalde, núm. 3694, de 8 de març de 2024, sobre aprovació de l'expedient de modificació de crèdits núm. T7/2024. (PRE.MOD 2024000007).-**

El secretari general exposa la resolució esmentada, la qual es transcriu a continuació:

"Marc Aloy i Guàrdia, alcalde de l'Ajuntament de Manresa, en relació amb l'expedient de referència, de modificació de crèdits per incorporació de romanents per despeses generals, finançat amb aplicació de superàvit, que es fonamenta en els antecedents i consideracions que a continuació s'exposen:

**Antecedents de fet**

1. L'expedient que es proposa per a la seva aprovació, per un import total de 3.601.161,19 euros, versa sobre una incorporació de romanents de crèdits al vigent pressupost de despeses finançat amb romanent de tresoreria per despeses generals.
2. Els crèdits a incorporar, procedeixen dels romanents de crèdits establerts en els articles 182 del Text Refós de la Llei Reguladora de les Hisendes Locals, aprovat per Reial decret Legislatiu 2/2004, de 5 de març, i 47.1 del Reial decret 500/1990, de 20 d'abril.
3. Vist l'informe favorable de la Intervenció municipal,

**Consideracions legals**

1. Els articles 172 a 182 del Reial Decret Legislatiu 2/2004, de 5 de març, pel que s'aprova el text refós de la Llei reguladora de les Hisendes Locals.
2. Llei 7/1985, de 2 d'abril, reguladora de las Bases del Règim Local. Arts. 21.1.f), 22.2.a) i e), 113.
3. Llei Orgànica 2/2012, de 27 d'abril, d'Estabilitat Pressupostària i Sostenibilitat Financera. Arts. 3-4, 11-13, 21, 23.
4. Ordre HAP/2105/2012, d'1 d'octubre, per la que es desenvolupen les obligacions de subministrament d'informació previstes a la Llei Orgànica 2/2012, de 27 d'abril, d'Estabilitat Pressupostària i Sostenibilitat Financera.
5. ORDRE EHA/3565/2008, de 3 de desembre, per la que s'aprova l'estructura dels pressupostos de les entitats locals.
6. Reglament de desenvolupament de la Llei 18/2001, de 12 de desembre, d'Estabilitat Pressupostària, en la seva aplicació a les entitats locals aprovat per Reial Decret 1463/2007, de 2 de novembre, art. 16.

7. Reial Decret 500/1990, de 20 d'abril, pel que es desenvolupa el Capítol primer del Títol sisè de la Llei 39/1988, de 28 de desembre, reguladora de les Hisendes Locals, en matèria de pressupostos, arts. 40-42.
8. Aquesta modificació es distribueix com es detalla a continuació:

Ajuntament de Manresa		Data obtenció 06/03/2024 15:24:31	
		Pàg. 1	
<b>RESUM DE MODIFICACIONS DE CRÈDIT</b>			
Expedient:	T/ADS2023	Data:	02/01/2024
Grup apunts:		Data comptabilització:	06/03/2024
Text explicatiu:	INCORPORACIÓ AD'S 2023		
Situació expedient:	Comptabilitzat		
<b>PRESSUPOST DE DESPESES</b>			
<b>CAPÍTOLS</b>	<b>DENOMINACIÓ</b>	<b>ALTES</b>	<b>BAIXE</b>
<b>A) OPERACIONS CORRENTS</b>			
1.-	Despeses de personal	4.070,00	
2.-	Despeses corrents en béns i serveis	3.108.513,56	
3.-	Despeses financeres		
4.-	Transferències corrents	374.401,33	
5.-	Fons contingència i altres imprevistos		
<b>B) OPERACIONS DE CAPITAL</b>			
6.-	Inversions reals	89.176,30	
7.-	Transferències de capital	25.000,00	
8.-	Actius financers		
9.-	Passius financers		
	<b>TOTAL PRESSUPOST DE DESPESES</b>	<b>3.601.161,19</b>	
<b>PRESSUPOST D'INGRESSOS</b>			
<b>CAPÍTOLS</b>	<b>DENOMINACIÓ</b>	<b>ALTES</b>	<b>BAIXE</b>
<b>A) OPERACIONS CORRENTS</b>			
1.-	Impostos Directes		
2.-	Impostos Indirectes		
3.-	Taxes, Preus Públics i altres Ingressos		
4.-	Transferències Corrents		
5.-	Ingressos Patrimonials		
<b>B) OPERACIONS DE CAPITAL</b>			
6.-	Alienació d'Inversions Reals		
7.-	Transferències de Capital		
8.-	Actius Financers	3.601.161,19	
9.-	Passius Financers		
	<b>TOTAL PRESSUPOST D'INGRESSOS</b>	<b>3.601.161,19</b>	

9. El Pressupost municipal d'aquesta Corporació per a l'exercici de 2024, fou aprovat definitivament en data 22 de gener de 2024.

Per tot això, en ús de les facultats legalment atribuïdes pels articles 21.1 de la Llei 7/1985, de 2 d'abril, reguladora de les bases de règim local, i 53.1 del Decret legislatiu 2/2003, de 28 d'abril, pel qual s'aprova el text refós de la Llei municipal i de règim local de Catalunya,

## Resolc

**Primer.** Aprovar l'expedient de modificació de crèdits número T/ADS2023, en la modalitat d'incorporació de romanents de crèdit, d'acord al detall que figura en el document "T\_ADS2023\_INCORPORACIO comptabilitzat", adjunt a l'expedient, per un import total de 3.601.161,19 euros a les aplicacions pressupostàries corresponents.

**Segon.** L'expedient, de conformitat al disposat en l'article 179 i 181, en relació amb el 169, del Reial Decret Legislatiu 2/2004, de 5 de març, pel que s'aprova el text refós de la Llei reguladora de les Hisendes Locals, serà immediatament executiu.

**Tercer.** De la present Resolució, se'n donarà compte al Ple de la Corporació en la primera sessió que es celebri."

“

Ajuntament de Manresa

Data obtenció 06/03/2024 15:30:25

Pàg. 1

### RESUM D'EXPEDIENTS DE MODIFICACIONS DE CRÈDIT

Expedient: T/ADS2023

Data: 02/01/2024

Grup apunts:

Text explicatiu: INCORPORACIÓ AD'S 2023

Situació expedient: Comptabilitzat

Data comptabilització: 06/03/2024

G/I	Aplicació	Projecte	Agent	Tipus de modificació	R.F.	Mod. ingressos	Mod. despeses	Text explicatiu
G	1300 22200 Estructura general de la seguretat - Serveis Telecomunicac			020 + SUPLEMENTOS DE CREDITO	5		91,88	INCORPORACIO ADS 2023
G	1300 22699 Estructura general de la seguretat - Altres despeses diver			020 + SUPLEMENTOS DE CREDITO	5		4.733,50	INCORPORACIO ADS 2023
G	1341 22100 Mobilitat urbana - Energia elèctrica			020 + SUPLEMENTOS DE CREDITO	5		5.118,17	INCORPORACIO ADS 2023
G	15112 22604 Gestió urbanística - Jurídics, contenciosos			020 + SUPLEMENTOS DE CREDITO	5		338,41	INCORPORACIO ADS 2023
G	1533 20400 Manteniment de la via pública - Material de transport			020 + SUPLEMENTOS DE CREDITO	5		0,02	INCORPORACIO ADS 2023
G	1631 22100 Neteja de la via pública - Energia elèctrica			020 + SUPLEMENTOS DE CREDITO	5		197,72	INCORPORACIO ADS 2023
G	1642 22100 Cementiri - Energia elèctrica			020 + SUPLEMENTOS DE CREDITO	5		281,12	INCORPORACIO ADS 2023
G	1651 22100 Mant. i millora de l'enllumenat i xarxes - Energia elèctrica			020 + SUPLEMENTOS DE CREDITO	5		105.480,19	INCORPORACIO ADS 2023
G	1711 22100 Manteniment de Parcs i Jardins - Energia elèctrica			020 + SUPLEMENTOS DE CREDITO	5		230,28	INCORPORACIO ADS 2023
G	23110 22100 Atenció social bàsica - Energia elèctrica			020 + SUPLEMENTOS DE CREDITO	5		305,04	INCORPORACIO ADS 2023
G	23110 22200 Atenció social bàsica - Serveis Telecomunicacions			020 + SUPLEMENTOS DE CREDITO	5		81,49	INCORPORACIO ADS 2023
Ròssec:							116.857,82	



Ajuntament de Manresa

Data obtenció 06/03/2024 15:30:25  
Pág. 2

**RESUM D'EXPEDIENTS DE MODIFICACIONS DE CRÈDIT**

Expedient: **T/ADS2023** Data: **02/01/2024** Grup apunts:  
Text explicatiu: **INCORPORACIÓ AD'S 2023**  
Situació expedient: **Comptabilitzat** Data comptabilització: **06/03/2024**

G/I	Aplicació	Projecte	Agent	Tipus de modificació	R.F.	Mod. ingressos	Mod. despeses	Text explicatiu
G	23111 22709 Ajuts econòmics - Estudis i treballs tècnics			020 + SUPLEMENTOS DE CREDITO	5		2.268,91	INCORPORACIO ADS 2023
G	23111 48913 Ajuts econòmics - Ajuts escolars			020 + SUPLEMENTOS DE CREDITO	5		10.964,50	INCORPORACIO ADS 2023
G	23114 22100 Centres Oberts - Energia elèctrica			020 + SUPLEMENTOS DE CREDITO	5		223,21	INCORPORACIO ADS 2023
G	23114 22102 Centres Oberts - Gas			020 + SUPLEMENTOS DE CREDITO	5		7,21	INCORPORACIO ADS 2023
G	23123 22799 Residències municipals - Altres treballs realitz. per altr.			020 + SUPLEMENTOS DE CREDITO	5		12.100,11	INCORPORACIO ADS 2023
G	23131 22100 Gent gran - Energia elèctrica			020 + SUPLEMENTOS DE CREDITO	5		178,45	INCORPORACIO ADS 2023
G	23132 22100 Cooperació Tercer Món - Energia elèctrica			020 + SUPLEMENTOS DE CREDITO	5		450,50	INCORPORACIO ADS 2023
G	23134 22100 Joventut - Energia elèctrica			020 + SUPLEMENTOS DE CREDITO	5		975,46	INCORPORACIO ADS 2023
G	23134 22102 Joventut - Gas			020 + SUPLEMENTOS DE CREDITO	5		223,00	INCORPORACIO ADS 2023
G	23134 22200 Joventut - Serveis Telecomunicacions			020 + SUPLEMENTOS DE CREDITO	5		36,33	INCORPORACIO ADS 2023
G	23136 22100 Feminismes - Energia elèctrica			020 + SUPLEMENTOS DE CREDITO	5		1.564,94	INCORPORACIO ADS 2023
<b>Ròssec:</b>							<b>145.850,44</b>	

Ajuntament de Manresa

Data obtenció 06/03/2024 15:30:25  
Pág. 3

**RESUM D'EXPEDIENTS DE MODIFICACIONS DE CRÈDIT**

Expedient: **T/ADS2023** Data: **02/01/2024** Grup apunts:  
Text explicatiu: **INCORPORACIÓ AD'S 2023**  
Situació expedient: **Comptabilitzat** Data comptabilització: **06/03/2024**

G/I	Aplicació	Projecte	Agent	Tipus de modificació	R.F.	Mod. ingressos	Mod. despeses	Text explicatiu
G	23136 22200 Feminismes - Serveis Telecomunicacions			020 + SUPLEMENTOS DE CREDITO	5		9,38	INCORPORACIO ADS 2023
G	3230 22799 Llars d'infants - Altres treballs realitzats per altres empr			020 + SUPLEMENTOS DE CREDITO	5		10.590,02	INCORPORACIO ADS 2023
G	3231 22100 Centres d'educació infantil i primària - Energia elèctrica			020 + SUPLEMENTOS DE CREDITO	5		24.907,96	INCORPORACIO ADS 2023
G	3231 22102 Centres d'educació infantil i primària - Gas			020 + SUPLEMENTOS DE CREDITO	5		14.450,74	INCORPORACIO ADS 2023
G	3231 22200 Centres d'educació infantil i primària - Serveis Telecomun			020 + SUPLEMENTOS DE CREDITO	5		154,22	INCORPORACIO ADS 2023
G	3240 22100 Conservatori Municipal de Música - Energia elèctrica			020 + SUPLEMENTOS DE CREDITO	5		11.433,55	INCORPORACIO ADS 2023
G	3240 22102 Conservatori Municipal de Música - Gas			020 + SUPLEMENTOS DE CREDITO	5		9.872,06	INCORPORACIO ADS 2023
G	3240 22200 Conservatori Municipal de Música - Serveis Telecomunicació			020 + SUPLEMENTOS DE CREDITO	5		85,91	INCORPORACIO ADS 2023
G	3241 22100 Escola d'art - Energia elèctrica			020 + SUPLEMENTOS DE CREDITO	5		2.862,68	INCORPORACIO ADS 2023
G	3241 22102 Escola d'art - Gas			020 + SUPLEMENTOS DE CREDITO	5		892,77	INCORPORACIO ADS 2023
G	3241 22200 Escola d'art - Serveis Telecomunicacions			020 + SUPLEMENTOS DE CREDITO	5		8,06	INCORPORACIO ADS 2023
<b>Ròssec:</b>							<b>221.117,79</b>	

Ajuntament de Manresa

Data obtenció 06/03/2024 15:30:25  
Pág. 4

**RESUM D'EXPEDIENTS DE MODIFICACIONS DE CRÈDIT**

Expedient: **T/ADS2023** Data: **02/01/2024** Grup apunts:  
Text explicatiu: **INCORPORACIÓ AD'S 2023**  
Situació expedient: **Comptabilitzat** Data comptabilització: **06/03/2024**

G/I	Aplicació	Projecte	Agent	Tipus de modificació	R.F.	Mod. ingressos	Mod. despeses	Text explicatiu
G	3321 22100 Biblioteques públiques - Energia elèctrica			020 + SUPLEMENTOS DE CREDITO	5		7.689,04	INCORPORACIO ADS 2023
G	3321 22102 Biblioteques públiques - Gas			020 + SUPLEMENTOS DE CREDITO	5		1.307,65	INCORPORACIO ADS 2023
G	3322 22100 Arxius - Energia elèctrica			020 + SUPLEMENTOS DE CREDITO	5		2.330,73	INCORPORACIO ADS 2023
G	3330 22100 Museus - Energia elèctrica			020 + SUPLEMENTOS DE CREDITO	5		1.003,06	INCORPORACIO ADS 2023
G	3331 22100 Centres d'art i cultura - Energia elèctrica			020 + SUPLEMENTOS DE CREDITO	5		1.560,04	INCORPORACIO ADS 2023
G	3331 22102 Centres d'art i cultura - Gas			020 + SUPLEMENTOS DE CREDITO	5		92,64	INCORPORACIO ADS 2023
G	3332 22100 Equipaments culturals de proximitat - Energia elèctrica			020 + SUPLEMENTOS DE CREDITO	5		8.197,35	INCORPORACIO ADS 2023
G	3332 22102 Equipaments culturals de proximitat - Gas			020 + SUPLEMENTOS DE CREDITO	5		269,15	INCORPORACIO ADS 2023
G	3332 22200 Equipaments culturals de proximitat - Serveis Telecommunica			020 + SUPLEMENTOS DE CREDITO	5		12,10	INCORPORACIO ADS 2023
G	3380 22700 Cicle Festiu - Altres treballs realitzats per altres empr.			020 + SUPLEMENTOS DE CREDITO	5		31.900,00	INCORPORACIO ADS 2023
G	3420 22100 Gestió del manteniment ordinari - Energia elèctrica			020 + SUPLEMENTOS DE CREDITO	5		8.353,82	INCORPORACIO ADS 2023
Ròssec:							283.833,37	

Ajuntament de Manresa

Data obtenció 06/03/2024 15:30:25  
Pág. 5

**RESUM D'EXPEDIENTS DE MODIFICACIONS DE CRÈDIT**

Expedient: **T/ADS2023** Data: **02/01/2024** Grup apunts:  
Text explicatiu: **INCORPORACIÓ AD'S 2023**  
Situació expedient: **Comptabilitzat** Data comptabilització: **06/03/2024**

G/I	Aplicació	Projecte	Agent	Tipus de modificació	R.F.	Mod. ingressos	Mod. despeses	Text explicatiu
G	4220 22100 Palau Firal - Energia elèctrica			020 + SUPLEMENTOS DE CREDITO	5		3.459,64	INCORPORACIO ADS 2023
G	4220 22102 Palau Firal - Gas			020 + SUPLEMENTOS DE CREDITO	5		42,45	INCORPORACIO ADS 2023
G	4312 22100 Mercats, proveïments i il·lotges - Energia elèctrica			020 + SUPLEMENTOS DE CREDITO	5		6.896,84	INCORPORACIO ADS 2023
G	4312 22200 Mercats, proveïments i il·lotges - Serveis Telecomunicacions			020 + SUPLEMENTOS DE CREDITO	5		12,10	INCORPORACIO ADS 2023
G	4320 22100 Promoció Turística - Energia elèctrica			020 + SUPLEMENTOS DE CREDITO	5		1.243,83	INCORPORACIO ADS 2023
G	4320 22102 Promoció Turística - Gas			020 + SUPLEMENTOS DE CREDITO	5		1.240,69	INCORPORACIO ADS 2023
G	9120 48907 Regidories - Grups municipals			020 + SUPLEMENTOS DE CREDITO	5		6.490,00	INCORPORACIO ADS 2023
G	9204 22002 Sistemes d'informació - Material informàtic no inventariable			020 + SUPLEMENTOS DE CREDITO	5		6.637,26	INCORPORACIO ADS 2023
G	92000 22100 Edificis administratius - Energia elèctrica			020 + SUPLEMENTOS DE CREDITO	5		38.615,84	INCORPORACIO ADS 2023
G	92000 22102 Edificis administratius - Gas			020 + SUPLEMENTOS DE CREDITO	5		3.089,45	INCORPORACIO ADS 2023
G	92000 22200 Edificis administratius - Serveis Telecommunica			020 + SUPLEMENTOS DE CREDITO	5		2.034,33	INCORPORACIO ADS 2023
Ròssec:							353.595,80	

**RESUM D'EXPEDIENTS DE MODIFICACIONS DE CRÈDIT**

Expedient: **T/ADS2023** Data: **02/01/2024** Grup apunts:  
 Text explicatiu: **INCORPORACIÓ AD'S 2023**  
 Situació expedient: **Comptabilitzat** Data comptabilització: **06/03/2024**

G/I	Aplicació	Projecte	Agent	Tipus de modificació	R.F.	Mod. ingressos	Mod. despeses	Text explicatiu
G	9340 22799 Tresoreria i Recaptació - Altres treballs realitzats per a			020 + SUPLEMENTOS DE CREDITO	5		6.824,40	INCORPORACIO ADS 2023
G	1300 20400 Estructura general de la seguretat - Material de transport			050 + INCORPORACION DE REMANENTES DE CREDITO	5		32.915,53	INCORPORACION DE REMANENTE DE FORMA AUTOMATICA
G	1300 22103 Estructura general de la seguretat - Combustibles, carburant			050 + INCORPORACION DE REMANENTES DE CREDITO	5		23.269,99	INCORPORACION DE REMANENTE DE FORMA AUTOMATICA
G	1300 22699 Estructura general de la seguretat - Altres despeses diver			050 + INCORPORACION DE REMANENTES DE CREDITO	5		3.000,00	INCORPORACION DE REMANENTE DE FORMA AUTOMATICA
G	1300 22706 Estudis i treballs tècnics			050 + INCORPORACION DE REMANENTES DE CREDITO	5		5.169,12	INCORPORACION DE REMANENTE DE FORMA AUTOMATICA
G	1341 21400 Mobilitat urbana - Material de transport			050 + INCORPORACION DE REMANENTES DE CREDITO	5		487,09	INCORPORACION DE REMANENTE DE FORMA AUTOMATICA
G	1341 22701 Mobilitat urbana - Seguretat			050 + INCORPORACION DE REMANENTES DE CREDITO	5		12.789,50	INCORPORACION DE REMANENTE DE FORMA AUTOMATICA
G	1341 22799 Mobilitat urbana - Altres treballs realitzats per altres e			050 + INCORPORACION DE REMANENTES DE CREDITO	5		34.348,53	INCORPORACION DE REMANENTE DE FORMA AUTOMATICA
G	1350 22103 Protecció civil i emergències - Combustibles i carburants			050 + INCORPORACION DE REMANENTES DE CREDITO	5		1.691,49	INCORPORACION DE REMANENTE DE FORMA AUTOMATICA
G	15111 22706 Planejament urbanístic - Estudis i treballs tècnics			050 + INCORPORACION DE REMANENTES DE CREDITO	5		302,50	INCORPORACION DE REMANENTE DE FORMA AUTOMATICA
G	15111 64000 Planejament urbanístic - Despeses en inversions de caràcte			050 + INCORPORACION DE REMANENTES DE CREDITO	5		13.402,20	INCORPORACION DE REMANENTE DE FORMA AUTOMATICA
<b>Ròssec:</b>							<b>487.796,15</b>	

**RESUM D'EXPEDIENTS DE MODIFICACIONS DE CRÈDIT**

Expedient: **T/ADS2023** Data: **02/01/2024** Grup apunts:  
 Text explicatiu: **INCORPORACIÓ AD'S 2023**  
 Situació expedient: **Comptabilitzat** Data comptabilització: **06/03/2024**

G/I	Aplicació	Projecte	Agent	Tipus de modificació	R.F.	Mod. ingressos	Mod. despeses	Text explicatiu
G	15112 22699 Gestió urbanística - Altres despeses diverses			050 + INCORPORACION DE REMANENTES DE CREDITO	5		246,64	INCORPORACION DE REMANENTE DE FORMA AUTOMATICA
G	15113 22799 Llicències i protecció de la legalitat - Altr. treballs real			050 + INCORPORACION DE REMANENTES DE CREDITO	5		447,70	INCORPORACION DE REMANENTE DE FORMA AUTOMATICA
G	15121 21200 Espais públics - Edificis i altres construccions			050 + INCORPORACION DE REMANENTES DE CREDITO	5		2.178,00	INCORPORACION DE REMANENTE DE FORMA AUTOMATICA
G	15121 22706 Espais públics - Estudis i treballs tècnics			050 + INCORPORACION DE REMANENTES DE CREDITO	5		45.375,00	INCORPORACION DE REMANENTE DE FORMA AUTOMATICA
G	15121 60901 Espais públics - Honoraris			050 + INCORPORACION DE REMANENTES DE CREDITO	5		17.787,00	INCORPORACION DE REMANENTE DE FORMA AUTOMATICA
G	1520 22799 Habitatge - Altres treballs realitzats per altres empreses			050 + INCORPORACION DE REMANENTES DE CREDITO	5		25.688,04	INCORPORACION DE REMANENTE DE FORMA AUTOMATICA
G	1533 20400 Manteniment de la via pública - Material de transport			050 + INCORPORACION DE REMANENTES DE CREDITO	5		3.452,51	INCORPORACION DE REMANENTE DE FORMA AUTOMATICA
G	1533 21000 Manteniment de la via pública - Infraestructura i béns nat			050 + INCORPORACION DE REMANENTES DE CREDITO	5		1.750,34	INCORPORACION DE REMANENTE DE FORMA AUTOMATICA
G	1533 21400 Manteniment de la via pública - Material de transport			050 + INCORPORACION DE REMANENTES DE CREDITO	5		2.740,89	INCORPORACION DE REMANENTE DE FORMA AUTOMATICA
G	1533 22103 Manteniment de la via pública - Combustibles i carburants			050 + INCORPORACION DE REMANENTES DE CREDITO	5		18.703,92	INCORPORACION DE REMANENTE DE FORMA AUTOMATICA
G	1621 22700 Recollida de residus - Neteja i higiene			050 + INCORPORACION DE REMANENTES DE CREDITO	5		487.137,46	INCORPORACION DE REMANENTE DE FORMA AUTOMATICA
<b>Ròssec:</b>							<b>1.093.303,65</b>	

Ajuntament de Manresa

Data obtenció 06/03/2024 15:30:25

Pág. 8

**RESUM D' EXPEDIENTS DE MODIFICACIONS DE CRÈDIT**

Expedient: **T/ADS2023** Data: **02/01/2024** Grup apunts:

Text explicatiu: **INCORPORACIÓ AD'S 2023**

Situació expedient: **Comptabilitzat** Data comptabilització: **06/03/2024**

G/I	Aplicació	Projecte	Agent	Tipus de modificació	R.F.	Mod. ingressos	Mod. despeses	Text explicatiu
G	1623 22799 Tractament de residus - Altres treballs realitzats per alt			050 + INCORPORACION DE REMANENTES DE CREDITO	5		12.261,21	INCORPORACION DE REMANENTE DE FORMA AUTOMATICA
G	1631 22700 Neteja de la via pública - Neteja i higiene			050 + INCORPORACION DE REMANENTES DE CREDITO	5		546.647,46	INCORPORACION DE REMANENTE DE FORMA AUTOMATICA
G	1641 22699 Serveis funeraris - Altres despeses diver			050 + INCORPORACION DE REMANENTES DE CREDITO	5		650,00	INCORPORACION DE REMANENTE DE FORMA AUTOMATICA
G	1642 21200 Cementiri - Edificis i altres construccions			050 + INCORPORACION DE REMANENTES DE CREDITO	5		610,68	INCORPORACION DE REMANENTE DE FORMA AUTOMATICA
G	1642 22700 Cementiri - Neteja i higiene			050 + INCORPORACION DE REMANENTES DE CREDITO	5		290,11	INCORPORACION DE REMANENTE DE FORMA AUTOMATICA
G	1642 22701 Seguretat			050 + INCORPORACION DE REMANENTES DE CREDITO	5		59,08	INCORPORACION DE REMANENTE DE FORMA AUTOMATICA
G	1651 22799 Mant. i millora enllumenat i xarxes - Altres treballs			050 + INCORPORACION DE REMANENTES DE CREDITO	5		120.220,39	INCORPORACION DE REMANENTE DE FORMA AUTOMATICA
G	1711 21000 Manteniment de Parcs i Jardins - Infraestructura i béns na			050 + INCORPORACION DE REMANENTES DE CREDITO	5		377,52	INCORPORACION DE REMANENTE DE FORMA AUTOMATICA
G	1711 21002 Manteniment de Parcs i Jardins - Reposició arbrat			050 + INCORPORACION DE REMANENTES DE CREDITO	5		4.766,25	INCORPORACION DE REMANENTE DE FORMA AUTOMATICA
G	1711 22799 Manteniment de Parcs i Jardins - Altres treballs realitzats			050 + INCORPORACION DE REMANENTES DE CREDITO	5		182.609,63	INCORPORACION DE REMANENTE DE FORMA AUTOMATICA
G	1711 63502 Manteniment de Parcs i Jardins - Mobiliari urbà			050 + INCORPORACION DE REMANENTES DE CREDITO	5		4.943,34	INCORPORACION DE REMANENTE DE FORMA AUTOMATICA
Ròssec:							1.966.739,32	

Ajuntament de Manresa

Data obtenció 06/03/2024 15:30:25

Pág. 9

**RESUM D' EXPEDIENTS DE MODIFICACIONS DE CRÈDIT**

Expedient: **T/ADS2023** Data: **02/01/2024** Grup apunts:

Text explicatiu: **INCORPORACIÓ AD'S 2023**

Situació expedient: **Comptabilitzat** Data comptabilització: **06/03/2024**

G/I	Aplicació	Projecte	Agent	Tipus de modificació	R.F.	Mod. ingressos	Mod. despeses	Text explicatiu
G	1722 21000 Programa de medi ambient - Infraestructura i béns naturals			050 + INCORPORACION DE REMANENTES DE CREDITO	5		1.507,72	INCORPORACION DE REMANENTE DE FORMA AUTOMATICA
G	1731 22606 Anella Verda - Reunions, conferències i curs			050 + INCORPORACION DE REMANENTES DE CREDITO	5		121,00	INCORPORACION DE REMANENTE DE FORMA AUTOMATICA
G	1731 22699 Anella Verda - Altres despeses diverses			050 + INCORPORACION DE REMANENTES DE CREDITO	5		150,43	INCORPORACION DE REMANENTE DE FORMA AUTOMATICA
G	1731 22799 Anella Verda - Altres treballs realitzats per altres empre			050 + INCORPORACION DE REMANENTES DE CREDITO	5		2.670,55	INCORPORACION DE REMANENTE DE FORMA AUTOMATICA
G	2217 16200 Altres prestacions econòmiques - Formació del personal			050 + INCORPORACION DE REMANENTES DE CREDITO	5		4.070,00	INCORPORACION DE REMANENTE DE FORMA AUTOMATICA
G	2217 48100 Altres prestacions econòmiques - Premis, beques, pensions			050 + INCORPORACION DE REMANENTES DE CREDITO	5		3.000,00	INCORPORACION DE REMANENTE DE FORMA AUTOMATICA
G	23101 22001 Oficina de suport de l'Àrea - Premsa, revistes, llibres i			050 + INCORPORACION DE REMANENTES DE CREDITO	5		45,00	INCORPORACION DE REMANENTE DE FORMA AUTOMATICA
G	23101 22103 Oficina de suport de l'Àrea - Combustibles i carburants			050 + INCORPORACION DE REMANENTES DE CREDITO	5		1.164,82	INCORPORACION DE REMANENTE DE FORMA AUTOMATICA
G	23101 22799 Oficina de suport de l'Àrea - Altres treballs realitzats			050 + INCORPORACION DE REMANENTES DE CREDITO	5		733,33	INCORPORACION DE REMANENTE DE FORMA AUTOMATICA
G	23110 21300 Atenció social bàsica - Maquinària, instal·lacions i util			050 + INCORPORACION DE REMANENTES DE CREDITO	5		349,71	INCORPORACION DE REMANENTE DE FORMA AUTOMATICA
G	23110 22699 Atenció social bàsica - Altres despeses diverses			050 + INCORPORACION DE REMANENTES DE CREDITO	5		14.048,85	INCORPORACION DE REMANENTE DE FORMA AUTOMATICA
Ròssec:							1.994.600,73	

RESUM D'EXPEDIENTS DE MODIFICACIONS DE CRÈDIT

Expedient: T/ADS2023

Data: 02/01/2024

Grup apunts:

Text explicatiu: INCORPORACIÓ AD'S 2023

Situació expedient: Comptabilitzat

Data comptabilització: 06/03/2024

G/I	Aplicació	Projecte	Agent	Tipus de modificació	R.F.	Mod. ingressos	Mod. despeses	Text explicatiu
G	23110 22700 Atenció social bàsica - Neteja i higiene			050 + INCORPORACION DE REMANENTES DE CREDITO	5		1.853,01	INCORPORACION DE REMANENTE DE FORMA AUTOMATICA
G	23110 22700 Atenció social bàsica - Neteja i higiene			050 + INCORPORACION DE REMANENTES DE CREDITO	5		2.900,32	INCORPORACION DE REMANENTE DE FORMA AUTOMATICA
G	23110 22701 Atenció social bàsica - Seguretat			050 + INCORPORACION DE REMANENTES DE CREDITO	5		369,13	INCORPORACION DE REMANENTE DE FORMA AUTOMATICA
G	23110 22701 Atenció social bàsica - Seguretat			050 + INCORPORACION DE REMANENTES DE CREDITO	5		115,58	INCORPORACION DE REMANENTE DE FORMA AUTOMATICA
G	23110 22799 Atenció social bàsica - Altres treballs realitzats per alt			050 + INCORPORACION DE REMANENTES DE CREDITO	5		30.990,58	INCORPORACION DE REMANENTE DE FORMA AUTOMATICA
G	23110 62200 Atenció social bàsica - Edificis i altres construccions			050 + INCORPORACION DE REMANENTES DE CREDITO	5		1.504,51	INCORPORACION DE REMANENTE DE FORMA AUTOMATICA
G	23111 22799 Ajuts econòmics - Altres treballs realitzats per altr. empr.			050 + INCORPORACION DE REMANENTES DE CREDITO	5		3.296,76	INCORPORACION DE REMANENTE DE FORMA AUTOMATICA
G	23112 20200 Emergències socials - Edificis i altres construccions			050 + INCORPORACION DE REMANENTES DE CREDITO	5		4.186,37	INCORPORACION DE REMANENTE DE FORMA AUTOMATICA
G	23112 62500 Emergències socials - Mobiliari			050 + INCORPORACION DE REMANENTES DE CREDITO	5		2.216,01	INCORPORACION DE REMANENTE DE FORMA AUTOMATICA
G	23112 62900 Emergències socials - Electrodomèstics			050 + INCORPORACION DE REMANENTES DE CREDITO	5		810,00	INCORPORACION DE REMANENTE DE FORMA AUTOMATICA
G	23114 21200 Centres Oberts - Edificis i altres construccions			050 + INCORPORACION DE REMANENTES DE CREDITO	5		139,76	INCORPORACION DE REMANENTE DE FORMA AUTOMATICA
Ròssec:							2.042.982,76	

RESUM D'EXPEDIENTS DE MODIFICACIONS DE CRÈDIT

Expedient: T/ADS2023

Data: 02/01/2024

Grup apunts:

Text explicatiu: INCORPORACIÓ AD'S 2023

Situació expedient: Comptabilitzat

Data comptabilització: 06/03/2024

G/I	Aplicació	Projecte	Agent	Tipus de modificació	R.F.	Mod. ingressos	Mod. despeses	Text explicatiu
G	23114 22105 Centres Oberts - Productes alimentaris			050 + INCORPORACION DE REMANENTES DE CREDITO	5		518,00	INCORPORACION DE REMANENTE DE FORMA AUTOMATICA
G	23114 22700 Centres Oberts - Neteja i higiene			050 + INCORPORACION DE REMANENTES DE CREDITO	5		7.216,52	INCORPORACION DE REMANENTE DE FORMA AUTOMATICA
G	23114 22701 Seguretat			050 + INCORPORACION DE REMANENTES DE CREDITO	5		2,83	INCORPORACION DE REMANENTE DE FORMA AUTOMATICA
G	23114 62500 Centres oberts - Mobiliari			050 + INCORPORACION DE REMANENTES DE CREDITO	5		1.494,96	INCORPORACION DE REMANENTE DE FORMA AUTOMATICA
G	23115 22700 Punt de Trobada - Neteja i higiene			050 + INCORPORACION DE REMANENTES DE CREDITO	5		709,03	INCORPORACION DE REMANENTE DE FORMA AUTOMATICA
G	23116 22799 Menjador social - Altres treballs realitzats per altres em			050 + INCORPORACION DE REMANENTES DE CREDITO	5		13.075,15	INCORPORACION DE REMANENTE DE FORMA AUTOMATICA
G	23121 22799 Atenció a domicili - Altres treballs real. per altr. empr.			050 + INCORPORACION DE REMANENTES DE CREDITO	5		114.443,28	INCORPORACION DE REMANENTE DE FORMA AUTOMATICA
G	23123 22799 Residències municipals - Altres treballs realitz. per altr.			050 + INCORPORACION DE REMANENTES DE CREDITO	5		3.091,88	INCORPORACION DE REMANENTE DE FORMA AUTOMATICA
G	23130 22799 Infància - Altres treballs realitzats per altres empreses			050 + INCORPORACION DE REMANENTES DE CREDITO	5		32.696,99	INCORPORACION DE REMANENTE DE FORMA AUTOMATICA
G	23131 21300 Gent gran - Maquinària, instal·lacions i ut			050 + INCORPORACION DE REMANENTES DE CREDITO	5		847,00	INCORPORACION DE REMANENTE DE FORMA AUTOMATICA
G	23131 62200 Edificis i altres construccions			050 + INCORPORACION DE REMANENTES DE CREDITO	5		6.050,00	INCORPORACION DE REMANENTE DE FORMA AUTOMATICA
Ròssec:							2.223.128,40	



Ajuntament de Manresa

Data obtenció 06/03/2024 15:30:25

Pàg. 12

**RESUM D'EXPEDIENTS DE MODIFICACIONS DE CRÈDIT**

Expedient: **T/ADS2023**

Data: **02/01/2024**

Grup apunts:

Text explicatiu: **INCORPORACIÓ AD'S 2023**

Situació expedient: **Comptabilitzat**

Data comptabilització:

**06/03/2024**

G/I	Aplicació	Projecte	Agent	Tipus de modificació	R.F.	Mod. ingressos	Mod. despeses	Text explicatiu
G	23132 22609 Cooperació Tercer Món - Activitats culturals i esportives			050 + INCORPORACION DE REMANENTES DE CREDITO	5		199,10	INCORPORACION DE REMANENTE DE FORMA AUTOMATICA
G	23132 22700 Cooperació Tercer Món - Neteja i higiene			050 + INCORPORACION DE REMANENTES DE CREDITO	5		773,48	INCORPORACION DE REMANENTE DE FORMA AUTOMATICA
G	23132 22701 Cooperació Tercer Món - Seguretat			050 + INCORPORACION DE REMANENTES DE CREDITO	5		88,61	INCORPORACION DE REMANENTE DE FORMA AUTOMATICA
G	23132 22799 Cooperació Tercer Món - Altres treballs realitzats per alt			050 + INCORPORACION DE REMANENTES DE CREDITO	5		6.027,22	INCORPORACION DE REMANENTE DE FORMA AUTOMATICA
G	23133 22602 Pla d'Inclusió - Publicitat i propaganda			050 + INCORPORACION DE REMANENTES DE CREDITO	5		24,20	INCORPORACION DE REMANENTE DE FORMA AUTOMATICA
G	23133 22699 Pla d'Inclusió - Altres despeses diverses			050 + INCORPORACION DE REMANENTES DE CREDITO	5		284,35	INCORPORACION DE REMANENTE DE FORMA AUTOMATICA
G	23134 22609 Joventut - Activitats culturals i esportives			050 + INCORPORACION DE REMANENTES DE CREDITO	5		1.000,00	INCORPORACION DE REMANENTE DE FORMA AUTOMATICA
G	23134 22700 Joventut - Neteja i higiene			050 + INCORPORACION DE REMANENTES DE CREDITO	5		2.759,32	INCORPORACION DE REMANENTE DE FORMA AUTOMATICA
G	23134 22701 Joventut - Seguretat			050 + INCORPORACION DE REMANENTES DE CREDITO	5		207,78	INCORPORACION DE REMANENTE DE FORMA AUTOMATICA
G	23134 22799 Joventut - Altres treballs realitzats per altres			050 + INCORPORACION DE REMANENTES DE CREDITO	5		5.221,47	INCORPORACION DE REMANENTE DE FORMA AUTOMATICA
G	23139 21200 Feminismes - Edificis i altres construccions			050 + INCORPORACION DE REMANENTES DE CREDITO	5		1.531,53	INCORPORACION DE REMANENTE DE FORMA AUTOMATICA
<b>Ròssec:</b>							<b>2.241.245,46</b>	

Ajuntament de Manresa

Data obtenció 06/03/2024 15:30:25

Pàg. 13

**RESUM D'EXPEDIENTS DE MODIFICACIONS DE CRÈDIT**

Expedient: **T/ADS2023**

Data: **02/01/2024**

Grup apunts:

Text explicatiu: **INCORPORACIÓ AD'S 2023**

Situació expedient: **Comptabilitzat**

Data comptabilització:

**06/03/2024**

G/I	Aplicació	Projecte	Agent	Tipus de modificació	R.F.	Mod. ingressos	Mod. despeses	Text explicatiu
G	23136 22699 Feminismes - Altres despeses diverses			050 + INCORPORACION DE REMANENTES DE CREDITO	5		23,63	INCORPORACION DE REMANENTE DE FORMA AUTOMATICA
G	23141 22699 LGTBI - Altres despeses diverses			050 + INCORPORACION DE REMANENTES DE CREDITO	5		892,20	INCORPORACION DE REMANENTE DE FORMA AUTOMATICA
G	23142 22700 La Kampana - Neteja i higiene			050 + INCORPORACION DE REMANENTES DE CREDITO	5		664,53	INCORPORACION DE REMANENTE DE FORMA AUTOMATICA
G	23142 22799 La Kampana - Altres treballs realitzats per altres empreses			050 + INCORPORACION DE REMANENTES DE CREDITO	5		3.764,43	INCORPORACION DE REMANENTE DE FORMA AUTOMATICA
G	3112 21000 Infraestructura i béns naturals			050 + INCORPORACION DE REMANENTES DE CREDITO	5		923,62	INCORPORACION DE REMANENTE DE FORMA AUTOMATICA
G	3112 22699 Zoonosis - Altres despeses diverses			050 + INCORPORACION DE REMANENTES DE CREDITO	5		1.000,00	INCORPORACION DE REMANENTE DE FORMA AUTOMATICA
G	3112 22799 Zoonosis - Altres treballs realitzats per altres empreses			050 + INCORPORACION DE REMANENTES DE CREDITO	5		15.076,78	INCORPORACION DE REMANENTE DE FORMA AUTOMATICA
G	3120 22700 Hospitals , Serveis assist. i centres de salut - Neteja i hi			050 + INCORPORACION DE REMANENTES DE CREDITO	5		354,42	INCORPORACION DE REMANENTE DE FORMA AUTOMATICA
G	3230 21200 Llars d'infants - Edificis i altres construccions			050 + INCORPORACION DE REMANENTES DE CREDITO	5		4.791,60	INCORPORACION DE REMANENTE DE FORMA AUTOMATICA
G	3230 22699 Llars d'infants - Altres despeses diverses			050 + INCORPORACION DE REMANENTES DE CREDITO	5		549,00	INCORPORACION DE REMANENTE DE FORMA AUTOMATICA
G	3230 22700 Llars d'infants - Neteja i higiene			050 + INCORPORACION DE REMANENTES DE CREDITO	5		10.547,82	INCORPORACION DE REMANENTE DE FORMA AUTOMATICA
<b>Ròssec:</b>							<b>2.279.833,49</b>	



**RESUM D'EXPEDIENTS DE MODIFICACIONS DE CRÈDIT**

Expedient: **T/ADS2023** Data: **02/01/2024** Grup apunts:

Text explicatiu: **INCORPORACIÓ AD'S 2023**

Situació expedient: **Comptabilitzat** Data comptabilització: **06/03/2024**

G/I	Aplicació	Projecte	Agent	Tipus de modificació	R.F.	Mod. ingressos	Mod. despeses	Text explicatiu
G	3230 22701 Seguretat			050 + INCORPORACION DE REMANENTES DE CREDITO	5		162,86	INCORPORACION DE REMANENTE DE FORMA AUTOMATICA
G	3230 22799 Llars d'infants - Altres treballs realitzats per altres empr			050 + INCORPORACION DE REMANENTES DE CREDITO	5		14.790,16	INCORPORACION DE REMANENTE DE FORMA AUTOMATICA
G	3230 62200 Llars d'infants - Edificis i altres construccions			050 + INCORPORACION DE REMANENTES DE CREDITO	5		5.543,30	INCORPORACION DE REMANENTE DE FORMA AUTOMATICA
G	3231 20000 Centres d'educació infantil i primària - Terrenys i béns n			050 + INCORPORACION DE REMANENTES DE CREDITO	5		182,61	INCORPORACION DE REMANENTE DE FORMA AUTOMATICA
G	3231 21200 Centres d'educació infantil i primària - Edificis i altres			050 + INCORPORACION DE REMANENTES DE CREDITO	5		1.983,93	INCORPORACION DE REMANENTE DE FORMA AUTOMATICA
G	3231 21300 Centres d'educació infantil i primària - Maquinària, insta			050 + INCORPORACION DE REMANENTES DE CREDITO	5		605,00	INCORPORACION DE REMANENTE DE FORMA AUTOMATICA
G	3231 22103 Centres d'educació infantil i primària - Combustibles i ca			050 + INCORPORACION DE REMANENTES DE CREDITO	5		9.107,20	INCORPORACION DE REMANENTE DE FORMA AUTOMATICA
G	3231 22909 Centres d'educació infantil i primària - Activitats cultur			050 + INCORPORACION DE REMANENTES DE CREDITO	5		19.185,02	INCORPORACION DE REMANENTE DE FORMA AUTOMATICA
G	3231 22700 Centres d'educació infantil i primària - Neteja i higiene			050 + INCORPORACION DE REMANENTES DE CREDITO	5		101.541,34	INCORPORACION DE REMANENTE DE FORMA AUTOMATICA
G	3231 22701 Centres d'educació infantil i primària - Seguretat			050 + INCORPORACION DE REMANENTES DE CREDITO	5		835,83	INCORPORACION DE REMANENTE DE FORMA AUTOMATICA
G	3240 22700 Conservatori Municipal de Música - Neteja i higiene			050 + INCORPORACION DE REMANENTES DE CREDITO	5		5.435,84	INCORPORACION DE REMANENTE DE FORMA AUTOMATICA
<b>Ròssec:</b>							<b>2.439.206,58</b>	

**RESUM D'EXPEDIENTS DE MODIFICACIONS DE CRÈDIT**

Expedient: **T/ADS2023** Data: **02/01/2024** Grup apunts:

Text explicatiu: **INCORPORACIÓ AD'S 2023**

Situació expedient: **Comptabilitzat** Data comptabilització: **06/03/2024**

G/I	Aplicació	Projecte	Agent	Tipus de modificació	R.F.	Mod. ingressos	Mod. despeses	Text explicatiu
G	3240 22701 Conservatori Municipal de Música - Seguretat			050 + INCORPORACION DE REMANENTES DE CREDITO	5		435,42	INCORPORACION DE REMANENTE DE FORMA AUTOMATICA
G	3241 21200 Escola d'art - Edificis i altres construccions			050 + INCORPORACION DE REMANENTES DE CREDITO	5		168,61	INCORPORACION DE REMANENTE DE FORMA AUTOMATICA
G	3241 22700 Escola d'art - Neteja i higiene			050 + INCORPORACION DE REMANENTES DE CREDITO	5		4.229,38	INCORPORACION DE REMANENTE DE FORMA AUTOMATICA
G	3241 22701 Escola d'art - Seguretat			050 + INCORPORACION DE REMANENTES DE CREDITO	5		88,57	INCORPORACION DE REMANENTE DE FORMA AUTOMATICA
G	3242 22700 Escola d'adults - Neteja i higiene			050 + INCORPORACION DE REMANENTES DE CREDITO	5		1.133,82	INCORPORACION DE REMANENTE DE FORMA AUTOMATICA
G	3243 22999 Centres ensenyament Secundari - Altres despeses diverses			050 + INCORPORACION DE REMANENTES DE CREDITO	5		3.275,00	INCORPORACION DE REMANENTE DE FORMA AUTOMATICA
G	3243 22799 Centres ensenyament secundari - Altres treballs realitzats			050 + INCORPORACION DE REMANENTES DE CREDITO	5		1.302,77	INCORPORACION DE REMANENTE DE FORMA AUTOMATICA
G	3250 22999 Dinamització educativa - Altres despeses diverses			050 + INCORPORACION DE REMANENTES DE CREDITO	5		1.663,40	INCORPORACION DE REMANENTE DE FORMA AUTOMATICA
G	3261 22799 Servei de menjador - Altres treballs realitzats per altres			050 + INCORPORACION DE REMANENTES DE CREDITO	5		2.184,52	INCORPORACION DE REMANENTE DE FORMA AUTOMATICA
G	3300 20200 Administració i Serveis generals de cultura - Edificis i a			050 + INCORPORACION DE REMANENTES DE CREDITO	5		356,47	INCORPORACION DE REMANENTE DE FORMA AUTOMATICA
G	3300 21200 Administració i Serveis generals de cultura - Edificis i a			050 + INCORPORACION DE REMANENTES DE CREDITO	5		317,81	INCORPORACION DE REMANENTE DE FORMA AUTOMATICA
<b>Ròssec:</b>							<b>2.454.362,35</b>	

**RESUM D' EXPEDIENTS DE MODIFICACIONS DE CRÈDIT**

Expedient: **T/ADS2023** Data: **02/01/2024** Grup apunts:  
 Text explicatiu: **INCORPORACIÓ AD'S 2023**  
 Situació expedient: **Comptabilitzat** Data comptabilització: **06/03/2024**

G/I	Aplicació	Projecte	Agent	Tipus de modificació	R.F.	Mod. ingressos	Mod. despeses	Text explicatiu
G	3300 22609 Administració i Serveis generals de cultura - Activitats c			050 + INCORPORACION DE REMANENTES DE CREDITO	5		2.420,00	INCORPORACION DE REMANENTE DE FORMA AUTOMATICA
G	3300 22609 Administració i Serveis generals de cultura - Altres despe			050 + INCORPORACION DE REMANENTES DE CREDITO	5		4.329,25	INCORPORACION DE REMANENTE DE FORMA AUTOMATICA
G	3300 22700 Administració i Serveis generals de cultura - Neteja i higie			050 + INCORPORACION DE REMANENTES DE CREDITO	5		1.893,18	INCORPORACION DE REMANENTE DE FORMA AUTOMATICA
G	3300 22701 Administració i Serveis generals de cultura - Seguretat			050 + INCORPORACION DE REMANENTES DE CREDITO	5		455,38	INCORPORACION DE REMANENTE DE FORMA AUTOMATICA
G	3321 21200 Biblioteques públiques - Edificis i altres co			050 + INCORPORACION DE REMANENTES DE CREDITO	5		1.555,37	INCORPORACION DE REMANENTE DE FORMA AUTOMATICA
G	3321 21300 Biblioteques públiques - Maquinària, instal·l			050 + INCORPORACION DE REMANENTES DE CREDITO	5		1.046,41	INCORPORACION DE REMANENTE DE FORMA AUTOMATICA
G	3321 22609 Biblioteques públiques - Altres despeses dive			050 + INCORPORACION DE REMANENTES DE CREDITO	5		5.230,83	INCORPORACION DE REMANENTE DE FORMA AUTOMATICA
G	3321 22700 Biblioteques públiques - Neteja i higiene			050 + INCORPORACION DE REMANENTES DE CREDITO	5		6.429,19	INCORPORACION DE REMANENTE DE FORMA AUTOMATICA
G	3321 22701 Biblioteques públiques - Seguretat			050 + INCORPORACION DE REMANENTES DE CREDITO	5		460,30	INCORPORACION DE REMANENTE DE FORMA AUTOMATICA
G	3321 63200 Biblioteques públiques - Edificis i altres construccions			050 + INCORPORACION DE REMANENTES DE CREDITO	5		9.990,55	INCORPORACION DE REMANENTE DE FORMA AUTOMATICA
G	3322 22700 Anxius - Neteja i higiene			050 + INCORPORACION DE REMANENTES DE CREDITO	5		886,23	INCORPORACION DE REMANENTE DE FORMA AUTOMATICA
<b>Ròssec:</b>							<b>2.489.059,04</b>	

**RESUM D' EXPEDIENTS DE MODIFICACIONS DE CRÈDIT**

Expedient: **T/ADS2023** Data: **02/01/2024** Grup apunts:  
 Text explicatiu: **INCORPORACIÓ AD'S 2023**  
 Situació expedient: **Comptabilitzat** Data comptabilització: **06/03/2024**

G/I	Aplicació	Projecte	Agent	Tipus de modificació	R.F.	Mod. ingressos	Mod. despeses	Text explicatiu
G	3322 22701 Anxius - Seguretat			050 + INCORPORACION DE REMANENTES DE CREDITO	5		261,01	INCORPORACION DE REMANENTE DE FORMA AUTOMATICA
G	3330 21200 Museus - Edificis i altres construccions			050 + INCORPORACION DE REMANENTES DE CREDITO	5		1.520,12	INCORPORACION DE REMANENTE DE FORMA AUTOMATICA
G	3330 22700 Museus - Neteja i higiene			050 + INCORPORACION DE REMANENTES DE CREDITO	5		5.356,45	INCORPORACION DE REMANENTE DE FORMA AUTOMATICA
G	3330 22701 Museus - Seguretat			050 + INCORPORACION DE REMANENTES DE CREDITO	5		1.336,62	INCORPORACION DE REMANENTE DE FORMA AUTOMATICA
G	3330 22799 Museus - Altres treballs realitzats			050 + INCORPORACION DE REMANENTES DE CREDITO	5		6.222,27	INCORPORACION DE REMANENTE DE FORMA AUTOMATICA
G	3330 62300 Museus - Maquinària, instal·l i utilitatge			050 + INCORPORACION DE REMANENTES DE CREDITO	5		1.229,36	INCORPORACION DE REMANENTE DE FORMA AUTOMATICA
G	3331 21200 Centres d'art i cultura - Edificis i altres construc			050 + INCORPORACION DE REMANENTES DE CREDITO	5		653,40	INCORPORACION DE REMANENTE DE FORMA AUTOMATICA
G	3331 22802 Centres d'art i cultura - Publicitat i propaganda			050 + INCORPORACION DE REMANENTES DE CREDITO	5		1.626,24	INCORPORACION DE REMANENTE DE FORMA AUTOMATICA
G	3331 22809 Centres d'art i cultura - Activitats culturals i esp			050 + INCORPORACION DE REMANENTES DE CREDITO	5		1.163,00	INCORPORACION DE REMANENTE DE FORMA AUTOMATICA
G	3331 22899 Centres d'art i cultura - Altres despeses diverses			050 + INCORPORACION DE REMANENTES DE CREDITO	5		6.200,68	INCORPORACION DE REMANENTE DE FORMA AUTOMATICA
G	3331 22700 Centres d'art i cultura - Neteja i higiene			050 + INCORPORACION DE REMANENTES DE CREDITO	5		1.208,48	INCORPORACION DE REMANENTE DE FORMA AUTOMATICA
<b>Ròssec:</b>							<b>2.515.836,67</b>	

Ajuntament de Manresa

Data obtenció 06/03/2024 15:30:25

Pág. 18

**RESUM D'EXPEDIENTS DE MODIFICACIONS DE CRÈDIT**

Expedient: **T/ADS2023**

Data: **02/01/2024**

Grup apunts:

Text explicatiu: **INCORPORACIÓ AD'S 2023**

Situació expedient: **Comptabilitzat**

Data comptabilització: **06/03/2024**

G/I	Aplicació	Projecte	Agent	Tipus de modificació	R.F.	Mod. ingressos	Mod. despeses	Text explicatiu
G	3331 22701 Centres d'art i cultura - Seguretat			050 + INCORPORACION DE REMANENTES DE CREDITO	5		422,12	INCORPORACION DE REMANENTE DE FORMA AUTOMATICA
G	3332 21200 Equipaments culturals de proximitat - Edificis i altres co			050 + INCORPORACION DE REMANENTES DE CREDITO	5		1.210,00	INCORPORACION DE REMANENTE DE FORMA AUTOMATICA
G	3332 22602 Equipaments culturals de proximitat - Publicitat i propaga			050 + INCORPORACION DE REMANENTES DE CREDITO	5		53,24	INCORPORACION DE REMANENTE DE FORMA AUTOMATICA
G	3332 22700 Equipaments culturals de proximitat - Neteja i higiene			050 + INCORPORACION DE REMANENTES DE CREDITO	5		4.045,82	INCORPORACION DE REMANENTE DE FORMA AUTOMATICA
G	3332 22701 Equipaments culturals de proximitat - Seguretat			050 + INCORPORACION DE REMANENTES DE CREDITO	5		231,11	INCORPORACION DE REMANENTE DE FORMA AUTOMATICA
G	3332 62200 Equipaments culturals de proximitat - Edificis i altres co			050 + INCORPORACION DE REMANENTES DE CREDITO	5		3.662,19	INCORPORACION DE REMANENTE DE FORMA AUTOMATICA
G	3340 22602 Difusió coneixement i literatura - Publicitat i propaganda			050 + INCORPORACION DE REMANENTES DE CREDITO	5		142,78	INCORPORACION DE REMANENTE DE FORMA AUTOMATICA
G	3340 22699 Difusió coneixement i literatura - Altres despeses diverses			050 + INCORPORACION DE REMANENTES DE CREDITO	5		459,80	INCORPORACION DE REMANENTE DE FORMA AUTOMATICA
G	3341 22699 Promoció de la cultura popular i tradicional - Altres desp			050 + INCORPORACION DE REMANENTES DE CREDITO	5		9.441,76	INCORPORACION DE REMANENTE DE FORMA AUTOMATICA
G	3343 22699 Promoció arts plàstiques i audiovisuals - Altres despeses			050 + INCORPORACION DE REMANENTES DE CREDITO	5		719,56	INCORPORACION DE REMANENTE DE FORMA AUTOMATICA
G	3360 21200 Arqueologia i Protecció del Patrimoni - Edificis i altres			050 + INCORPORACION DE REMANENTES DE CREDITO	5		396,88	INCORPORACION DE REMANENTE DE FORMA AUTOMATICA
<b>Ròssec:</b>							<b>2.536.621,93</b>	

Ajuntament de Manresa

Data obtenció 06/03/2024 15:30:25

Pág. 19

**RESUM D'EXPEDIENTS DE MODIFICACIONS DE CRÈDIT**

Expedient: **T/ADS2023**

Data: **02/01/2024**

Grup apunts:

Text explicatiu: **INCORPORACIÓ AD'S 2023**

Situació expedient: **Comptabilitzat**

Data comptabilització: **06/03/2024**

G/I	Aplicació	Projecte	Agent	Tipus de modificació	R.F.	Mod. ingressos	Mod. despeses	Text explicatiu
G	3360 61999 Altres inversions reposició			050 + INCORPORACION DE REMANENTES DE CREDITO	5		8.316,07	INCORPORACION DE REMANENTE DE FORMA AUTOMATICA
G	3360 78900 Arqueologia i Protecció del Patrimoni - Altres transferènc			050 + INCORPORACION DE REMANENTES DE CREDITO	5		25.000,00	INCORPORACION DE REMANENTE DE FORMA AUTOMATICA
G	3380 21300 Cicle Festiu - Maquinària, instal·lacions i utilitatge			050 + INCORPORACION DE REMANENTES DE CREDITO	5		2.420,00	INCORPORACION DE REMANENTE DE FORMA AUTOMATICA
G	3381 21300 Fira Aixada - Maquinària, instal·lacions i utilitatge			050 + INCORPORACION DE REMANENTES DE CREDITO	5		1.210,00	INCORPORACION DE REMANENTE DE FORMA AUTOMATICA
G	3381 22699 Fira Aixada - Altres despeses diverses			050 + INCORPORACION DE REMANENTES DE CREDITO	5		490,85	INCORPORACION DE REMANENTE DE FORMA AUTOMATICA
G	3383 21300 Festa Major - Maquinària, instal·lacions i utilitatge			050 + INCORPORACION DE REMANENTES DE CREDITO	5		1.210,00	INCORPORACION DE REMANENTE DE FORMA AUTOMATICA
G	3383 22699 Festa Major - Activitats culturals i esportives			050 + INCORPORACION DE REMANENTES DE CREDITO	5		121,00	INCORPORACION DE REMANENTE DE FORMA AUTOMATICA
G	3383 22699 Festa Major - Altres despeses diverses			050 + INCORPORACION DE REMANENTES DE CREDITO	5		267,59	INCORPORACION DE REMANENTE DE FORMA AUTOMATICA
G	3411 22600 Esport de lleure i competició - Activitats culturals i esp			050 + INCORPORACION DE REMANENTES DE CREDITO	5		4.523,66	INCORPORACION DE REMANENTE DE FORMA AUTOMATICA
G	3420 20400 Gestió del manteniment ordinari - Material de transport			050 + INCORPORACION DE REMANENTES DE CREDITO	5		652,24	INCORPORACION DE REMANENTE DE FORMA AUTOMATICA
G	3420 21200 Gestió del manteniment ordinari - Edificis i altres constr			050 + INCORPORACION DE REMANENTES DE CREDITO	5		4.340,19	INCORPORACION DE REMANENTE DE FORMA AUTOMATICA
<b>Ròssec:</b>							<b>2.585.173,53</b>	

Ajuntament de Manresa

Data obtenció 06/03/2024 15:30:25

Pág. 20

**RESUM D' EXPEDIENTS DE MODIFICACIONS DE CRÈDIT**

Expedient: **T/ADS2023** Data: **02/01/2024** Grup apunts:  
 Text explicatiu: **INCORPORACIÓ AD'S 2023**  
 Situació expedient: **Comptabilitzat** Data comptabilització: **06/03/2024**

G/I	Aplicació	Projecte	Agent	Tipus de modificació	R.F.	Mod. ingressos	Mod. despeses	Text explicatiu
G	3420 21300 Gestió del manteniment ordinari - Maquinària, instal·lació			050 + INCORPORACION DE REMANENTES DE CREDITO	5		595,50	INCORPORACION DE REMANENTE DE FORMA AUTOMATICA
G	3420 22103 Gestió del manteniment ordinari - Combustibles i carburants			050 + INCORPORACION DE REMANENTES DE CREDITO	5		1.093,02	INCORPORACION DE REMANENTE DE FORMA AUTOMATICA
G	3420 22110 Gestió del manteniment ordinari - Productes neteja i cond			050 + INCORPORACION DE REMANENTES DE CREDITO	5		9,40	INCORPORACION DE REMANENTE DE FORMA AUTOMATICA
G	3420 22099 Gestió del manteniment ordinari - Altres despeses diverses			050 + INCORPORACION DE REMANENTES DE CREDITO	5		92,75	INCORPORACION DE REMANENTE DE FORMA AUTOMATICA
G	3420 22700 Gestió del manteniment ordinari - Neteja i higiene			050 + INCORPORACION DE REMANENTES DE CREDITO	5		13.102,28	INCORPORACION DE REMANENTE DE FORMA AUTOMATICA
G	3420 22701 Gestió del manteniment ordinari - Seguretat			050 + INCORPORACION DE REMANENTES DE CREDITO	5		673,44	INCORPORACION DE REMANENTE DE FORMA AUTOMATICA
G	3420 22799 Gestió del manteniment ordinari - Altres treballs realitzats			050 + INCORPORACION DE REMANENTES DE CREDITO	5		4.187,29	INCORPORACION DE REMANENTE DE FORMA AUTOMATICA
G	3421 20300 Millors i manteniment extraordinari - Maquinària, insta			050 + INCORPORACION DE REMANENTES DE CREDITO	5		0,16	INCORPORACION DE REMANENTE DE FORMA AUTOMATICA
G	4220 22099 Activitat econòmica - Altres despeses diverses			050 + INCORPORACION DE REMANENTES DE CREDITO	5		189,30	INCORPORACION DE REMANENTE DE FORMA AUTOMATICA
G	4220 22799 Activitat econòmica - Altres treballs realitzats per altre			050 + INCORPORACION DE REMANENTES DE CREDITO	5		649,36	INCORPORACION DE REMANENTE DE FORMA AUTOMATICA
G	4226 21200 Palau Firal - Edificis i altres construccions			050 + INCORPORACION DE REMANENTES DE CREDITO	5		241,52	INCORPORACION DE REMANENTE DE FORMA AUTOMATICA
<b>Ròssec:</b>							<b>2.606.007,55</b>	

Ajuntament de Manresa

Data obtenció 06/03/2024 15:30:25

Pág. 21

**RESUM D' EXPEDIENTS DE MODIFICACIONS DE CRÈDIT**

Expedient: **T/ADS2023** Data: **02/01/2024** Grup apunts:  
 Text explicatiu: **INCORPORACIÓ AD'S 2023**  
 Situació expedient: **Comptabilitzat** Data comptabilització: **06/03/2024**

G/I	Aplicació	Projecte	Agent	Tipus de modificació	R.F.	Mod. ingressos	Mod. despeses	Text explicatiu
G	4226 21300 Palau Firal - Maquinària, instal·lacions i utilitatge			050 + INCORPORACION DE REMANENTES DE CREDITO	5		8,99	INCORPORACION DE REMANENTE DE FORMA AUTOMATICA
G	4226 22700 Palau Firal - Neteja i higiene			050 + INCORPORACION DE REMANENTES DE CREDITO	5		2.900,32	INCORPORACION DE REMANENTE DE FORMA AUTOMATICA
G	4226 22701 Palau Firal - Seguretat			050 + INCORPORACION DE REMANENTES DE CREDITO	5		327,43	INCORPORACION DE REMANENTE DE FORMA AUTOMATICA
G	4226 22799 Palau Firal - Altres treballs realitzats per altres empreses			050 + INCORPORACION DE REMANENTES DE CREDITO	5		9,60	INCORPORACION DE REMANENTE DE FORMA AUTOMATICA
G	4311 22799 Fires - Altres treballs realitzats per altres empreses			050 + INCORPORACION DE REMANENTES DE CREDITO	5		1.810,58	INCORPORACION DE REMANENTE DE FORMA AUTOMATICA
G	4312 22700 Mercats, proveïments i il·lotges - Neteja i higiene			050 + INCORPORACION DE REMANENTES DE CREDITO	5		5.027,41	INCORPORACION DE REMANENTE DE FORMA AUTOMATICA
G	4312 22701 Mercats, proveïments i il·lotges - Seguretat			050 + INCORPORACION DE REMANENTES DE CREDITO	5		625,33	INCORPORACION DE REMANENTE DE FORMA AUTOMATICA
G	4312 22799 Mercats, proveïments i il·lotges - Altres treballs realitzats			050 + INCORPORACION DE REMANENTES DE CREDITO	5		9.195,43	INCORPORACION DE REMANENTE DE FORMA AUTOMATICA
G	4314 22099 Ordenació, promoció i dinamit del Sector comercial - Altre			050 + INCORPORACION DE REMANENTES DE CREDITO	5		5.064,26	INCORPORACION DE REMANENTE DE FORMA AUTOMATICA
G	4314 22799 Ord, prom i dinam. sector comercial - Altr. treballs realitz			050 + INCORPORACION DE REMANENTES DE CREDITO	5		1.177,35	INCORPORACION DE REMANENTE DE FORMA AUTOMATICA
G	4320 21300 Promoció Turística - Maquinària, instal·lacions i utilitatge			050 + INCORPORACION DE REMANENTES DE CREDITO	5		1.452,00	INCORPORACION DE REMANENTE DE FORMA AUTOMATICA
<b>Ròssec:</b>							<b>2.633.606,25</b>	



Ajuntament de Manresa

Data obtenció 06/03/2024 15:30:25

Pàg. 22

**RESUM D' EXPEDIENTS DE MODIFICACIONS DE CRÈDIT**

Expedient: **T/ADS2023** Data: **02/01/2024** Grup apunts:

Text explicatiu: **INCORPORACIÓ AD'S 2023**

Situació expedient: **Comptabilitzat** Data comptabilització: **06/03/2024**

G/I	Aplicació	Projecte	Agent	Tipus de modificació	R.F.	Mod. ingressos	Mod. despeses	Text explicatiu
G	4320 22899 Promoció Turística - Altres despeses diverses			050 + INCORPORACION DE REMANENTES DE CREDITO	5		363,00	INCORPORACION DE REMANENTE DE FORMA AUTOMATICA
G	4320 22701 Promoció Turística - Seguretat			050 + INCORPORACION DE REMANENTES DE CREDITO	5		10.225,71	INCORPORACION DE REMANENTE DE FORMA AUTOMATICA
G	4320 22799 Promoció Turística - Altres treballs realitzats per altres			050 + INCORPORACION DE REMANENTES DE CREDITO	5		4.015,53	INCORPORACION DE REMANENTE DE FORMA AUTOMATICA
G	4320 46600 Promoció Turística - A altres entitats que agrupin municipis			050 + INCORPORACION DE REMANENTES DE CREDITO	5		8.000,00	INCORPORACION DE REMANENTE DE FORMA AUTOMATICA
G	4320 64000 Promoció Turística - Despeses inversions caràcter immaterial			050 + INCORPORACION DE REMANENTES DE CREDITO	5		3.887,49	INCORPORACION DE REMANENTE DE FORMA AUTOMATICA
G	4400 20000 Administració general del transport - Terrenys i béns natu			050 + INCORPORACION DE REMANENTES DE CREDITO	5		4,00	INCORPORACION DE REMANENTE DE FORMA AUTOMATICA
G	4400 47200 Administració general del transport - Subv. per a reduir p			050 + INCORPORACION DE REMANENTES DE CREDITO	5		337.206,83	INCORPORACION DE REMANENTE DE FORMA AUTOMATICA
G	4420 22699 Infraestructures del transport - Altres despeses diverses			050 + INCORPORACION DE REMANENTES DE CREDITO	5		104,06	INCORPORACION DE REMANENTE DE FORMA AUTOMATICA
G	9120 20400 Regidories - Material de transport			050 + INCORPORACION DE REMANENTES DE CREDITO	5		446,51	INCORPORACION DE REMANENTE DE FORMA AUTOMATICA
G	9120 22001 Regidories - Premsa, revistes, llibres i altres publicacions			050 + INCORPORACION DE REMANENTES DE CREDITO	5		217,00	INCORPORACION DE REMANENTE DE FORMA AUTOMATICA
G	9120 22699 Regidories - Altres despeses diverses			050 + INCORPORACION DE REMANENTES DE CREDITO	5		10.529,56	INCORPORACION DE REMANENTE DE FORMA AUTOMATICA
Ròssec:							3.008.605,94	

Ajuntament de Manresa

Data obtenció 06/03/2024 15:30:25

Pàg. 23

**RESUM D' EXPEDIENTS DE MODIFICACIONS DE CRÈDIT**

Expedient: **T/ADS2023** Data: **02/01/2024** Grup apunts:

Text explicatiu: **INCORPORACIÓ AD'S 2023**

Situació expedient: **Comptabilitzat** Data comptabilització: **06/03/2024**

G/I	Aplicació	Projecte	Agent	Tipus de modificació	R.F.	Mod. ingressos	Mod. despeses	Text explicatiu
G	9120 48907 Regidories - Grups municipals			050 + INCORPORACION DE REMANENTES DE CREDITO	5		6.490,00	INCORPORACION DE REMANENTE DE FORMA AUTOMATICA
G	9121 22103 Alcaldia - Combustibles i carburants			050 + INCORPORACION DE REMANENTES DE CREDITO	5		849,79	INCORPORACION DE REMANENTE DE FORMA AUTOMATICA
G	9122 22699 Comunicació - Altres despeses diverses			050 + INCORPORACION DE REMANENTES DE CREDITO	5		17.669,36	INCORPORACION DE REMANENTE DE FORMA AUTOMATICA
G	9123 22699 Suport Alcaldia Presidència - Altres despeses diverses			050 + INCORPORACION DE REMANENTES DE CREDITO	5		131,25	INCORPORACION DE REMANENTE DE FORMA AUTOMATICA
G	9123 22706 Suport Alcaldia Presidència - Estudis i treballs tècnics			050 + INCORPORACION DE REMANENTES DE CREDITO	5		13.310,00	INCORPORACION DE REMANENTE DE FORMA AUTOMATICA
G	9125 22699 Relacions internacionals - Altres despeses diverses			050 + INCORPORACION DE REMANENTES DE CREDITO	5		3.670,92	INCORPORACION DE REMANENTE DE FORMA AUTOMATICA
G	9126 48100 Projecció de ciutat - Premis, beques, pensions d'estudi			050 + INCORPORACION DE REMANENTES DE CREDITO	5		2.250,00	INCORPORACION DE REMANENTE DE FORMA AUTOMATICA
G	9129 20200 Centre Històric - Edificis i altres construccions			050 + INCORPORACION DE REMANENTES DE CREDITO	5		1.481,04	INCORPORACION DE REMANENTE DE FORMA AUTOMATICA
G	9129 22699 Altres despeses diverses			050 + INCORPORACION DE REMANENTES DE CREDITO	5		816,75	INCORPORACION DE REMANENTE DE FORMA AUTOMATICA
G	9200 22000 Serveis generals - Material d'oficina			050 + INCORPORACION DE REMANENTES DE CREDITO	5		968,00	INCORPORACION DE REMANENTE DE FORMA AUTOMATICA
G	9200 22400 Serveis generals - Primes d'asseguracions			050 + INCORPORACION DE REMANENTES DE CREDITO	5		3.937,93	INCORPORACION DE REMANENTE DE FORMA AUTOMATICA
Ròssec:							3.060.180,98	

Ajuntament de Manresa

Data obtenció 06/03/2024 15:30:25

Pág. 24

**RESUM D' EXPEDIENTS DE MODIFICACIONS DE CRÈDIT**

Expedient: **T/ADS2023** Data: **02/01/2024** Grup apunts:

Text explicatiu: **INCORPORACIÓ AD'S 2023**

Situació expedient: **Comptabilitzat** Data comptabilització: **06/03/2024**

G/I	Aplicació	Projecte	Agent	Tipus de modificació	R.F.	Mod. ingressos	Mod. despeses	Text explicatiu
G	9201 22103 Recursos Humans - Combustibles i carburants			050 + INCORPORACION DE REMANENTES DE CREDITO	5		1.163,99	INCORPORACION DE REMANENTE DE FORMA AUTOMATICA
G	9201 22699 Recursos Humans - Altres despeses diverses			050 + INCORPORACION DE REMANENTES DE CREDITO	5		632,56	INCORPORACION DE REMANENTE DE FORMA AUTOMATICA
G	9202 22001 Secretaria - Premsa, revistes, llibres i altres publicacions			050 + INCORPORACION DE REMANENTES DE CREDITO	5		88,40	INCORPORACION DE REMANENTE DE FORMA AUTOMATICA
G	9202 22103 Secretaria - Combustibles i carburants			050 + INCORPORACION DE REMANENTES DE CREDITO	5		481,21	INCORPORACION DE REMANENTE DE FORMA AUTOMATICA
G	9202 22604 Secretaria - Jurídics, contenciosos			050 + INCORPORACION DE REMANENTES DE CREDITO	5		62.913,44	INCORPORACION DE REMANENTE DE FORMA AUTOMATICA
G	9202 22799 Secretaria - Altres treballs realitzats per altres empreses			050 + INCORPORACION DE REMANENTES DE CREDITO	5		151.286,61	INCORPORACION DE REMANENTE DE FORMA AUTOMATICA
G	9203 22699 Despeses electorals - Altres despeses diverses			050 + INCORPORACION DE REMANENTES DE CREDITO	5		173,42	INCORPORACION DE REMANENTE DE FORMA AUTOMATICA
G	9204 20400 Sistemes d'informació - Material de transport			050 + INCORPORACION DE REMANENTES DE CREDITO	5		292,35	INCORPORACION DE REMANENTE DE FORMA AUTOMATICA
G	9204 20800 Sistemes d'informació - Equips per a processos d'informació			050 + INCORPORACION DE REMANENTES DE CREDITO	5		107.362,65	INCORPORACION DE REMANENTE DE FORMA AUTOMATICA
G	9204 22002 Sistemes d'informació - Material informàtic no inventariable			050 + INCORPORACION DE REMANENTES DE CREDITO	5		4.067,57	INCORPORACION DE REMANENTE DE FORMA AUTOMATICA
G	9204 22706 Sistemes d'informació - Estudis i treballs tècnics			050 + INCORPORACION DE REMANENTES DE CREDITO	5		74.098,26	INCORPORACION DE REMANENTE DE FORMA AUTOMATICA
Ròssec:							3.462.741,44	

Ajuntament de Manresa

Data obtenció 06/03/2024 15:30:25

Pág. 25

**RESUM D' EXPEDIENTS DE MODIFICACIONS DE CRÈDIT**

Expedient: **T/ADS2023** Data: **02/01/2024** Grup apunts:

Text explicatiu: **INCORPORACIÓ AD'S 2023**

Situació expedient: **Comptabilitzat** Data comptabilització: **06/03/2024**

G/I	Aplicació	Projecte	Agent	Tipus de modificació	R.F.	Mod. ingressos	Mod. despeses	Text explicatiu
G	9204 62503 Sistemes d'informació - Equips d'oficina			050 + INCORPORACION DE REMANENTES DE CREDITO	5		84,70	INCORPORACION DE REMANENTE DE FORMA AUTOMATICA
G	9204 62600 Sistemes d'informació - Equips per a processos d'informació			050 + INCORPORACION DE REMANENTES DE CREDITO	5		6.007,96	INCORPORACION DE REMANENTE DE FORMA AUTOMATICA
G	9205 21200 Salut Laboral - Edificis i altres construccions			050 + INCORPORACION DE REMANENTES DE CREDITO	5		133,60	INCORPORACION DE REMANENTE DE FORMA AUTOMATICA
G	9205 22799 Salut Laboral - Altres treballs realitzats per altres empr.			050 + INCORPORACION DE REMANENTES DE CREDITO	5		28.654,00	INCORPORACION DE REMANENTE DE FORMA AUTOMATICA
G	92060 22110 Edificis administratius - Productes neteja i condicioname			050 + INCORPORACION DE REMANENTES DE CREDITO	5		943,68	INCORPORACION DE REMANENTE DE FORMA AUTOMATICA
G	92060 22200 Edificis administratius - Serveis Telecomunicacions			050 + INCORPORACION DE REMANENTES DE CREDITO	5		5.898,75	INCORPORACION DE REMANENTE DE FORMA AUTOMATICA
G	92061 21200 Edificis administratius centrals - Edificis i altres const			050 + INCORPORACION DE REMANENTES DE CREDITO	5		7.392,00	INCORPORACION DE REMANENTE DE FORMA AUTOMATICA
G	92061 21300 Edificis administratius centrals - Maquinària, instal·laci			050 + INCORPORACION DE REMANENTES DE CREDITO	5		5.032,87	INCORPORACION DE REMANENTE DE FORMA AUTOMATICA
G	92061 22700 Edificis administratius centrals - Neteja i higiene			050 + INCORPORACION DE REMANENTES DE CREDITO	5		23.321,89	INCORPORACION DE REMANENTE DE FORMA AUTOMATICA
G	92061 22701 Edificis administratius centrals - Seguretat			050 + INCORPORACION DE REMANENTES DE CREDITO	5		4.398,23	INCORPORACION DE REMANENTE DE FORMA AUTOMATICA
G	92061 62200 Edificis administratius centrals - Edificis i altres const			050 + INCORPORACION DE REMANENTES DE CREDITO	5		855,57	INCORPORACION DE REMANENTE DE FORMA AUTOMATICA
Ròssec:							3.545.464,69	



Ajuntament de Manresa

Data obtenció 06/03/2024 15:30:25

Pàg. 26

**RESUM D'EXPEDIENTS DE MODIFICACIONS DE CRÈDIT**

Expedient: **T/ADS2023** Data: **02/01/2024** Grup apunts:

Text explicatiu: **INCORPORACIÓ AD'S 2023**

Situació expedient: **Comptabilitzat** Data comptabilització: **06/03/2024**

G/I	Aplicació	Projecte	Agent	Tipus de modificació	R.F.	Mod. ingressos	Mod. despeses	Text explicatiu
G	92081 02300 Edificis administratius centrals - Maquinària, instal. i u			050 + INCORPORACION DE REMANENTES DE CREDITO	5		867,09	INCORPORACION DE REMANENTE DE FORMA AUTOMATICA
G	92081 02900 Edificis administratius centrals - Electrodomèstics			050 + INCORPORACION DE REMANENTES DE CREDITO	5		524,00	INCORPORACION DE REMANENTE DE FORMA AUTOMATICA
G	92082 20200 Altres edificis administratius - Edificis i altres constr.			050 + INCORPORACION DE REMANENTES DE CREDITO	5		639,71	INCORPORACION DE REMANENTE DE FORMA AUTOMATICA
G	92082 21200 Altres edificis administratius - Edificis i altres constr			050 + INCORPORACION DE REMANENTES DE CREDITO	5		1.210,00	INCORPORACION DE REMANENTE DE FORMA AUTOMATICA
G	92082 21300 Altres edificis administratius - Maquinària, instal·lacion			050 + INCORPORACION DE REMANENTES DE CREDITO	5		279,46	INCORPORACION DE REMANENTE DE FORMA AUTOMATICA
G	92082 22700 Altres edificis administratius - Neteja i higiene			050 + INCORPORACION DE REMANENTES DE CREDITO	5		1.503,62	INCORPORACION DE REMANENTE DE FORMA AUTOMATICA
G	92082 22701 Altres edificis administratius - Seguretat			050 + INCORPORACION DE REMANENTES DE CREDITO	5		10.689,26	INCORPORACION DE REMANENTE DE FORMA AUTOMATICA
G	9207 22799 Administració electrònica - Altr. treballs fets altres empr.			050 + INCORPORACION DE REMANENTES DE CREDITO	5		2.904,00	INCORPORACION DE REMANENTE DE FORMA AUTOMATICA
G	9240 20200 Ciutadania, barris i serveis públics - Edificis i altres c			050 + INCORPORACION DE REMANENTES DE CREDITO	5		2.493,80	INCORPORACION DE REMANENTE DE FORMA AUTOMATICA
G	9310 22699 Servei contractació - Altres despeses diverses			050 + INCORPORACION DE REMANENTES DE CREDITO	5		43,69	INCORPORACION DE REMANENTE DE FORMA AUTOMATICA
G	9311 22699 Servei d'Intervenció - Altres despeses diverses			050 + INCORPORACION DE REMANENTES DE CREDITO	5		37,73	INCORPORACION DE REMANENTE DE FORMA AUTOMATICA
Ròssec:							3.566.657,05	

Ajuntament de Manresa

Data obtenció 06/03/2024 15:30:25

Pàg. 27

**RESUM D'EXPEDIENTS DE MODIFICACIONS DE CRÈDIT**

Expedient: **T/ADS2023** Data: **02/01/2024** Grup apunts:

Text explicatiu: **INCORPORACIÓ AD'S 2023**

Situació expedient: **Comptabilitzat** Data comptabilització: **06/03/2024**

G/I	Aplicació	Projecte	Agent	Tipus de modificació	R.F.	Mod. ingressos	Mod. despeses	Text explicatiu
G	9311 22799 Servei d'Intervenció - Altres treballs realitzats per altr			050 + INCORPORACION DE REMANENTES DE CREDITO	5		29.814,91	INCORPORACION DE REMANENTE DE FORMA AUTOMATICA
G	9340 22699 Tresoreria i Recaptació - Altres despeses diverses			050 + INCORPORACION DE REMANENTES DE CREDITO	5		288,79	INCORPORACION DE REMANENTE DE FORMA AUTOMATICA
G	9340 22799 Tresoreria i Recaptació - Altres treballs realitzats per a			050 + INCORPORACION DE REMANENTES DE CREDITO	5		4.400,44	INCORPORACION DE REMANENTE DE FORMA AUTOMATICA
I	87000 Per a despeses generals			020 + AUMENTO DE LAS PREVISIONES INICIALES DE INGRESOS		360.420,20		
I	87000 Per a despeses generals			020 + AUMENTO DE LAS PREVISIONES INICIALES DE INGRESOS		3.240.740,99		
Suma Total. ....						3.601.161,19	3.601.161,19	

**L'alcalde** informa que la Junta de Portaveus va acordar que el regidor delegat d'Hisenda, Pere Massegú Bruguera, intervindria per informar sobre els punts 2.14, 2.15 i 2.16 de l'ordre del dia.

La lectura d'aquest punt i les intervencions dels punts 2.14, 2.15 i 2.16 les podeu consultar a l'enllaç següent:

<https://videoactes.manresa.cat/session/sessionDetail/8a8080848caff582018e4116d0941311?startAt=1747.0>

**Els assistents es donen per assabentats del contingut d'aquestes tres resolucions.**

**2.17.- Donar compte de la Resolució de l'alcalde, número 2061, de 9 de febrer de 2024, per la qual es declara emergent la contractació de l'enderroc dels dos edificis situats al carrer Jorbetes núm. 26 i 28. (CON.EME 202400001).-**

El secretari general exposa la resolució esmentada, la qual es transcriu a continuació:

"Marc Aloy Guàrdia, alcalde president de l'Ajuntament de Manresa, a la vista de l'expedient de contractació emergent de l'**enderroc dels dos edificis situats al carrer Jorbetes núm. 26 i 28**, dicto la resolució següent que es fonamenta en els antecedents i consideracions que a continuació s'exposen:

#### **Antecedents**

1. Arrel de la inspecció efectuada als edificis del carrer Jorbetes, números 26 i 28, es detecta l'esfondrament parcial de part de la terrassa i dels forjats inferiors, fins arribar al primer pis, de tots dos edificis. En el moment de la inspecció es va procedir al desallotjament de les persones que estaven a l'interior de l'immoble.

Edificis entre mitgeres, construïts l'any 1905. Inicialment es van construir com un sol edifici els números 26 i 28 i posteriorment es van dividir, formant ara dues edificacions independents cadascuna amb una referència cadastral independent. Tot i així la planta baixa és un sol espai sense divisions interiors. Els dos edificis estan formats per, com ja s'ha dit, una planta baixa compartida entre els dos, dues plantes pis destinades a habitatges independents i un sotacoberta que eren trasters.

L'estructura horitzontal és de biguetes de fusta i revoltos ceràmics fets in situ. En alguns punts, en la zona de la primera crugia, de planta segona i primera, el forjat ha col·lapsat. Es detecta el mal estat generalitzat de la resta de bigues de fusta d'aquesta zona, que no s'han esfondrat, però que podrien col·lapsar en qualsevol moment.

Després de valorar les obres imprescindibles per mantenir les degudes condicions de seguretat i estabilitat, es va proposar, la consideració d'aquestes edificacions en situació de ruïna tècnica, en haver-se esgotat la capacitat portant de l'estructura, especialment d'alguns dels seus elements estructurals fonamentals. El seu pèssim estat fa inviable qualsevol reparació per mitjans normals, fent-se necessari per tant, el seu enderroc.



2. L'informe del cap de Servei d'Urbanisme, de data 8 de febrer de 2024, posa de relleu que, davant la situació de risc de col·lapse amb afectació directa sobre la via pública (l'edificació s'ha desallotjat), també pel perill que suposa per un possible col·lapse descontrolat de l'edifici respecte a les finques colindants, números 24 i 30, tant per la pròpia edificació existent com pels seus estadants, i davant la impossibilitat que la propietat procedeixi amb caràcter imminent a realitzar aquesta actuació (ja s'ha ordenat i, transcorregut el termini, les propietats no han actuat) i ara s'ha produït un agreujament de l'estat estructural i l'edifici podria col·lapsar, s'escau una actuació immediata en aquests immobles, a través d'una tramitació d'emergència.

I proposa que l'Ajuntament executi les actuacions necessàries de forma immediata, per garantir la seguretat; i adjudiqui els treballs a la mercantil EXCAVACIONS VILÀ VILA, SA, per un import pendent de determinar.

L'actuació consisteix en:

- Retirada de la coberta de fibrociment que hi ha a la part posterior de l'edifici.
- Enderroc dels dos edificis.

3. La cap de Secció de Contractació, Patrimoni i Programa d'Inversions ha emès un informe, en data 9 de febrer de 2024, en què conclou que la contractació emergent de l'enderroc dels dos edificis situats al carrer Jorbetes, núm. 26 i 28, s'ajusta a dret.

### Consideracions Jurídiques

**PRIMERA. Normativa d'aplicació per a la utilització de la tramitació d'emergència en la contractació administrativa.** La normativa d'aplicació al supòsit ve constituïda principalment pels articles següents:

- ✓ Article 120 de la Llei 9/2017, de 8 de novembre, de contractes del sector públic (LCSP, en endavant).
- ✓ Article 117 del Reial decret legislatiu 781/1986, de 18 d'abril, pel qual s'aprova el Text refós de les disposicions vigents en matèria de règim local.

**SEGONA. Interpretació d'aquesta normativa.** Els articles als quals es refereix la consideració anterior estableixen les circumstàncies que habiliten la utilització del procediment d'emergència en la contractació administrativa.

Així, l'article 120 de l'LCSP, preveu específicament que, quan l'administració hagi d'actuar de manera immediata a causa d'esdeveniments catastròfics, de situacions que suposin un greu perill o de necessitats que afectin a la defensa nacional, cal atènyer-se a aquest règim excepcional.

És justament la situació de risc de col·lapse amb afectació directa sobre la via pública (l'edificació s'ha desallotjat), també pel perill que suposa per un possible col·lapse descontrolat de l'edifici respecte a les finques colindants, números 24 i 30, tant per la pròpia edificació existent com pels seus estadants, la impossibilitat que la propietat procedeixi amb caràcter imminent a realitzar aquesta actuació; i especialment en el fet que s'ha produït un agreujament de l'estat estructural i l'edifici podria col·lapsar, en què posa l'accent l'informe del cap de Servei d'Urbanisme, i el que aconsella una actuació immediata en aquests edificis, a través d'una tramitació d'emergència.

**TERCERA. Òrgan competent.** L'òrgan competent per a la contractació d'aquesta obra emergent és l'alcalde president, en virtut de l'atribució que li confereix l'article 21.1, lletra k), de la Llei 7/1985, de 2 d'abril, reguladora de les bases de règim local.

Per tot això, RESOLC:

**PRIMER.** Declarar emergent la contractació de l'**enderroc dels dos edificis situats al carrer Jorbetes núm. 26 i 28.**

**SEGON.** Aprovar, a l'empara del que disposa l'article 21.1 lletra k de la Llei 7/1985, de 2 d'abril, reguladora de las Bases del Règim Local, una despesa extraordinària, per fer front a l'obra declarada emergent en el punt anterior, en l'import que es determini un cop l'obra hagi de ser liquidada, de conformitat amb l'article 117 del RDL núm. 781/86, de 18 d'abril.

**TERCER.** Contractar amb caràcter emergent l'actuació que consisteix en l'**enderroc dels dos edificis situats al carrer Jorbetes núm. 26 i 28**; i adjudicar el contracte a la mercantil EXCAVACIONS VILÀ VILA, SA (CIF A-59.105.486) amb domicili al c. de l'Energia, núm. 2 – 08250 de Sant Joan de Vilatorrada, d'acord amb les estipulacions que s'indiquen a continuació:

- Objecte: L'actuació consistirà en:
  - Retirada de la coberta de fibrociment que hi ha a la part posterior de l'edifici.
  - Enderroc dels dos edificis.
- Termini d'inici de les actuacions: immediat.
- Durada: 1 mes.
- Pressupost del contracte: a determinar.
- Aplicació pressupostària: 24 1511322799
- Tècnics supervisors del contracte:

- M<sup>a</sup> Dolors Perramon Fàbregas, responsable tècnica.
- Ricard Torres Montagut, Cap de Servei d'Urbanisme.

**QUART.** Donar compte d'aquesta resolució al Ple de la Corporació, en la primera sessió que tingui lloc, de conformitat amb l'article 117 del RDL núm. 781/86, de 18 d'abril.”

La lectura d'aquest punt la podeu consultar a l'enllaç següent:

<https://videoactes.manresa.cat/session/sessionDetail/8a8080848caff582018e4116d0941311?startAt=2039.0>

**Els assistents es donen per assabentats del contingut d'aquesta resolució.**

**2.18.- Donar compte de la Resolució de l'alcalde, número 2062, de 9 de febrer de 2024, per la qual es declara emergent la contractació dels treballs que consisteixen en el tancament de la porta d'accés a l'edifici per la façana principal, ubicat al carrer Camp d'Urgell, núm. 4. (CON.EME 2024000002).-**

El secretari general exposa la resolució esmentada, la qual es transcriu a continuació:

“Marc Aloy Guàrdia, alcalde president de l'Ajuntament de Manresa, a la vista de l'expedient de contractació del **treballs emergents que consisteixen en el tancament de la porta d'accés a l'edifici per la façana principal, ubicat al carrer Camp d'Urgell núm. 4**, dicto la resolució següent que es fonamenta en els antecedents i consideracions que a continuació s'exposen:

Relació de fets

1. El dia 8 de febrer de 2024, el cap del Servei d'Urbanisme ha emès un informe tècnic en què posa de manifest que la Policia Local va comunicar que el 6 de febrer unes persones havien accedit a l'interior de l'edifici de Camp d'Urgell núm. 4, fent un esvoranc a la porta que estava tapiada. L'edifici que es troba en mal estat. S'efectua inspecció i no es troba ningú al seu interior.

Davant el mal estat generalitzat en què es troba l'edifici, hi ha parts que estan apuntalades, i el risc que suposa per les persones que hi pugui haver a l'interior, es creu convenient ordenar el tapiat de l'accés.

L'edifici, construït l'any 1943, consta de planta baixa i tres plantes i àtic. Segons s'ha comprovat a la base de dades del cadastre, a la planta baixa hi ha un local. A la planta primera, segona, tercera i àtic hi ha habitatges amb un habitatge per planta, el que fa un total de quatre habitatges. Fa anys que l'edifici està buit. No disposa de serveis, ni aigua, ni llum, ni telèfon.

Efectuada inspecció a l'edifici s'observa que: l'estructura vertical de l'edifici és a base de parets ceràmiques. L'estructura horitzontal és: a la planta coberta hi ha bigues de fusta, està acabada amb teula àrab sobre llates de fusta. Algunes de les bigues, totes les que es poden veure en la part d'entrada a l'habitatge i a sobre el safareig són de fusta i estan totalment podrides i a punt de trencar. Aquesta coberta és a dos vessants. A la part del davant hi ha una terrassa.



Els habitatges tots tenen cel ras, en alguns punts ha caigut o l'han tirat. Les bigues de tot l'edifici excepte la coberta són bigues de formigó, segons l'examen visual són bigues de ciment aluminós que en alguns punts estan fortament degradades, havent perdut algunes tota l'ala inferior quedant al descobert les armadures. Les bigues estan col·locades paral·leles a la façana, i els revoltos són ceràmics. La teulada està acabada amb teula àrab, i es detecten moltes teules mogudes i trencades. Possiblement hi ha diferents entrades d'aigua a l'interior de l'edifici, per aquest motiu.

Aquest edifici no es troba en situació per a ser ocupat i l'accés de persones al seu interior pot suposar un perill per aquestes persones i a la vegada pot posar també en risc l'estabilitat de l'edifici.



En aquest edifici hi ha una ordre d'execució (LLI.OEX 20230021).

2. L'informe del cap de Servei d'Urbanisme, de 6 de febrer de 2024, posa de relleu que davant la situació de risc, a causa de l'estat en què es troba l'edifici, el perill que comporta l'estat actual, sobretot quant a seguretat amb afectació directa als possibles ocupants de l'edifici; i davant la impossibilitat que la propietat procedeixi amb caràcter imminent a dur a terme aquesta actuació, escau una actuació immediata, a través d'una tramitació d'emergència, tal com recull l'article 120 de la Llei 9/2017, de 8 de novembre, de Contractes del Sector Públic.

L'actuació consisteix en el tancament de la porta d'accés a l'edifici per façana principal.

Ates el deteriorament de l'immoble l'imminent perill de seguretat amb afectació directa als possibles ocupants d'aquesta finca, s'ha procedit a trucar al constructor RAIMOLCONS, S.L., per tal que efectui tot seguit l'actuació. Les obres cal executar-les amb la màxima immediatesa possible.

3. La cap de Secció de Contractació, Patrimoni i Programa d'Inversions ha emès un informe jurídic, en data 9 de febrer de 2024, en què conclou que a la vista del risc pel que fa a la seguretat amb afectació directa als possibles ocupants de la finca, la contractació emergent dels treballs que consisteixen en el *tancament de la porta d'accés a l'edifici per la façana principal, ubicat al carrer Camp d'Urgell núm. 4, s'ajusta a dret.*

## Consideracions jurídiques

1. **Normativa d'aplicació per a la utilització de la tramitació d'emergència en la contractació administrativa.** La normativa d'aplicació al supòsit ve constituïda principalment pels articles següents:

- ✓ Article 120 de la Llei 9/2017, de 8 de novembre, de contractes del sector públic (LCSP, en endavant).
- ✓ Article 117 del Reial decret legislatiu 781/1986, de 18 d'abril, pel qual s'aprova el Text refós de les disposicions vigents en matèria de règim local.

2. **Interpretació d'aquesta normativa.** Els articles als quals es refereix la consideració anterior estableixen les circumstàncies que habiliten la utilització del procediment d'emergència en la contractació administrativa.

Així, l'article 120 de la LCSP, preveu específicament que, quan l'administració hagi d'actuar de manera immediata a causa d'esdeveniments catastròfics, de situacions que suposin un greu perill o de necessitats que afectin a la defensa nacional, cal atènyer-se a aquest règim excepcional.

És justament la situació de risc pel que fa a la seguretat, amb afectació directa al mateix edifici i als possibles ocupants, en què posa l'accent l'informe del cap de Servei d'Urbanisme, i el que aconsella una actuació immediata en aquest edifici, a través d'una tramitació d'emergència.

3. **Òrgan competent.** L'òrgan competent per a la contractació d'aquesta obra emergent és l'alcalde president, en virtut de l'atribució que li confereix l'article 21.1, lletra k), de la Llei 7/1985, de 2 d'abril, reguladora de les bases de règim local.

Per tot això, RESOLC:

Primer. Declarar emergent la contractació dels treballs que consisteixen en el tancament de la porta d'accés a l'edifici per la façana principal, ubicat al carrer Camp d'Urgell núm. 4.

Segon. Aprovar, a l'empara del que disposa l'article 21.1 lletra k de la Llei 7/1985, de 2 d'abril, reguladora de les Bases del Règim Local, una despesa extraordinària, per fer front a l'obra declarada emergent al punt anterior, en l'import que es determini un cop l'obra hagi de ser liquidada, de conformitat amb l'article 117 del RDL núm. 781/86, de 18 d'abril.

Tercer. Contractar amb caràcter emergent l'actuació a l'immoble del carrer Camp d'Urgell núm. 4, i adjudicar el contracte a l'entitat mercantil RAIMOLCONS, SL (CIF B65765125), amb domicili a la ctra. dels Molins, 19 – 08256 Rajadell, d'acord amb les estipulacions que s'indiquen a continuació:

- Objecte: Tancament de la porta d'accés a l'edifici per la façana principal, ubicat al carrer Camp d'Urgell núm. 4.



- Termini d'inici de les actuacions: immediat.
- Durada: 1 dia
- Pressupost del contracte: a determinar.
- Partida: 24 15113 22799 – Llicències i protecció de la legalitat – Altres treballs.
- Tècnics responsables del contracte:
  - M. Dolors Perramon Fàbregas, responsable tècnica.
  - Ricard Torres Montagut, Cap de Servei d'Urbanisme.

Quart. Donar compte d'aquesta resolució al Ple de la Corporació, en la primera sessió que tingui lloc, de conformitat amb l'article 117 del RDL núm. 781/86, de 18 d'abril.”

**L'alcalde** informa que el Grup municipal de Junts ha sol·licitat intervenir en aquest punt de l'ordre del dia.

**El regidor Ramon Bacardit Reguant** demana si les dues edificacions del carrer Jorbetes disposen de la Inspecció Tècnica d'Edificis (ITE) passada.

**L'alcalde** informa que en aquests moments no disposen d'aquesta informació, però un cop en disposin la passaran.

La lectura i les intervencions d'aquest punt les podeu consultar a l'enllaç següent:

<https://videoactes.manresa.cat/session/sessionDetail/8a8080848caff582018e4116d0941311?startAt=2052.0>

**Els assistents es donen per assabentats del contingut d'aquesta resolució.**

### **3. ALCALDIA**

#### **3.1.- Dictamen sobre aprovació, si escau, de l'adhesió de l'Ajuntament de Manresa al Pacte Social de l'Aigua. (SGR.ENS 2024000003).-**

El secretari general exposa el dictamen de l'alcalde, d'1 de març de 2024, que es transcriu a continuació:

#### **“Antecedents de fet**

La situació actual de sequera, i el context de canvi climàtic en què ens trobem, ha promogut la signatura d'un Pacte Social de l'Aigua entre els ajuntaments i entitats públiques accionistes d'Aigües Manresa, SA.

El 25 de gener de 2024, la Junta General d'Aigües Manresa va acordar per unanimitat l'adhesió al Pacte Social de l'Aigua, amb l'objectiu de defensar-ne la gestió pública, la transparència del servei i la implicació de la ciutadania.

Aquest Pacte, promogut per l'empresa pública, conté deu compromisos a subscriure per part de tots els ens signants, adreçats a l'assoliment de cinc objectius simultanis i indestriables a l'entorn de la gestió pública de l'aigua.

### **Fonaments legals**

Llei 39/2015, d'1 d'octubre, del procediment administratiu comú de les Administracions Públiques pel que fa als encàrrecs de gestió i, en general, de la condició de mitjà propi de la societat.

Llei Orgànica 2/2012, de 27 d'abril, d'estabilitat pressupostària i sostenibilitat financera.

Informe del secretari general, cap del Servei de Secretaria General, de data 29 de febrer de 2024, que consta a l'expedient

Per tot això, com a alcalde de Manresa, en ús de les atribucions conferides per la normativa vigent de règim local, proposo al Ple de la Corporació l'adopció del següent

### **ACORD**

**Primer.** Aprovar l'adhesió de l'Ajuntament de Manresa al Pacte Social de l'Aigua, el contingut del qual es transcriu a continuació, i assumir els objectius i compromisos que s'hi contenen:

#### **PACTE SOCIAL DE L'AIGUA**

### **Antecedents**

L'1 de gener de 1982 es va crear l'empresa pública Aigües de Manresa, S. A., a partir de la municipalització de la Junta d'Aigües Potables de Manresa. Abans de finalitzar el primer any des de la seva constitució, l'empresa ja va assumir la gestió de l'abastament d'aigua potable també a Sant Joan de Vilatorrada i una part de Sant Fruitós de Bages. Des d'aleshores, diversos municipis del Bages i el Moianès han encarregat a l'empresa municipal la gestió dels seus serveis d'abastament per tal solucionar els problemes que suposava la gestió individualitzada.

El 2018 es va iniciar un procés de plurimunicipalització, pel qual els Ajuntaments que utilitzen els serveis d'Aigües de Manresa en van comprar accions i se'n van convertir en propietaris. D'aquesta manera, l'empresa va passar a ser mitjà propi de cada un d'ells.

Actualment, Aigües de Manresa dona servei de subministrament d'aigua potable a 17 municipis i una entitat municipal descentralitzada del Bages i el Moianès. Així mateix, gestiona la xarxa de clavegueram de 5 dels municipis i també gestiona 13 estacions depuradores per encàrrec de la Mancomunitat de Municipis del Bages per al Sanejament.

El model d'empresa pública plurimunicipal garanteix la salvaguarda de l'interès públic en la gestió de l'aigua, és a dir, la presa de control de totes les decisions que afecten a cadascun dels municipis per part de cada ajuntament i, a la vegada, la captura d'economies d'escala i de sinergies de gestió que fan més eficient la solució adoptada.

### **Context actual**

Els anys 2014-2021 van suposar, en la majoria dels municipis, un període d'incrementos tarifaris per sota de l'increment dels costos, la qual cosa va impactar negativament en la sostenibilitat econòmica de l'empresa. Aquest fenomen s'ha vist perillosament agreujat per

l'increment dels preus energètics i dels materials i productes de tractament, soferts en els anys 2022 i 2023.

La contenció tarifària ha impedit, addicionalment, la renovació necessària de les infraestructures vinculades al servei de l'aigua, que han anat envellint progressivament. Aquest fenomen ha suposat una major despesa en les partides de manteniment i conservació, fent entrar, d'aquesta manera, Aigües de Manresa en un cercle viciós de debilitament. A la vegada, els nous requeriments mediambientals incrementen les necessitats de recursos i costos sobre la vigilància de l'aigua.

La falta de suport econòmic per part d'altres administracions i l'infrafinançament que pateixen els Ajuntaments han contribuït a aquesta manca de recursos, per la qual cosa es fa evident la necessitat de més suport per part d'administracions superiors.

En paral·lel, estem assistint a l'episodi de sequera més greu dels darrers cent anys, fruit de l'emergència climàtica que està experimentant el planeta i que es concreta en l'increment de la temperatura mitjana i la modificació dels patrons de pluja, provocant una successió de períodes de manca de precipitacions seguits d'episodis de violentes tempestes. Aquest fenomen condiona i complica sens dubte, la gestió de l'aigua i ens obliga a promoure el seu estalvi i a utilitzar cada cop més recursos per tal d'optimitzar-ne el seu ús.

### **Objectius del Pacte Social de l'Aigua**

Els Ajuntaments sotasignats proposem un **Pacte Social de l'Aigua** en defensa de la gestió pública de l'aigua, per tal d'assolir els següents cinc objectius simultanis i indèstribles:

- Excel·lència tècnica: treballar amb la garantia de quantitat, qualitat i de servei. Promoure pràctiques i tecnologies que redueixin el consum i fomentin un ús eficient dels recursos hídrics.
- Compromís Social: garantir el dret a l'aigua, i contribuir a l'educació i divulgació sobre la importància d'aquest element.
- Participació ciutadana: garantir la transparència informativa, involucrar la comunitat en la presa de decisions, assegurant que les seves veus siguin escoltades i es tinguin en compte les seves necessitats i preocupacions.
- Responsabilitat Ambiental: garantir l'ús eficient de l'aigua establint pràctiques que preservin aquest element, promovent-ne l'ús responsable i evitant la contaminació.
- Equilibri Econòmic: treballar a partir de la sostenibilitat econòmica basada en l'equilibri entre costos i ingressos i en l'ús eficaç i eficient dels recursos, per garantir-ne la viabilitat.

### **Compromisos**

Per tot això, els Ajuntaments sotasignats ens comprometem a:

1. Continuar treballant i sumant per **millorar la gestió pública** del cicle de l'aigua
2. Interpel·lar les administracions superiors per tal de promoure ajudes a les infraestructures del cicle de l'aigua.

3. Continuar treballant en un **sistema d'indicadors** de seguiment i rendició de comptes de la gestió del servei que garanteixi la transparència, l'eficiència i el bon govern de l'empresa.
4. Donar un impuls decisiu al procés de **transformació digital** del servei (telelectura i altres instruments) que permeti, entre d'altres, detectar de manera ràpida fuites d'aigua i alertar d'excessos de consum, accions indispensables per lluitar contra l'escassetat d'aigua provocada per l'emergència climàtica.
5. **Protegir** econòmica i socialment el servei per tal de poder assegurar la continuïtat de l'empresa.
6. No utilitzar la **gestió pública de l'aigua**, especialment pel que fa a l'aprovació de les tarifes, com a moneda de canvi.
7. Crear un **Fons de Solidaritat** (d'acord amb Llei 24/2015, de 29 de juliol, de mesures urgents per afrontar l'emergència en l'àmbit de l'habitatge i la pobresa energètica) per fer front a situacions de vulnerabilitat social de les famílies.
8. Potenciar campanyes informatives dels **ajuts socials i bonificacions** existents tant a Aigües de Manresa com a l'Agència Catalana de l'Aigua (ACA), com les tarifes socials pròpies de cada Ajuntament, el Cànon Social i la bonificació per a famílies nombroses de l'ACA, per tal que la ciutadania els conegui i s'hi pugui acollir.
9. Contribuir a la creació de mecanismes que afavoreixin l'equilibri territorial a les nostres comarques i sigui una eina més en la lluita contra el despoblament rural.
10. Instar a les administracions superiors que promoguin l'accés a l'aigua per a l'agricultura i ramaderia de proximitat, amb l'objectiu d'afavorir l'alimentació sostenible a les nostres comarques.

**Segon.** Comunicar aquest acord a la societat Aigües de Manresa, SA.”

La lectura i les intervencions d'aquest punt les podeu consultar a l'enllaç següent:

<https://videoactes.manresa.cat/session/sessionDetail/8a8080848caff582018e4116d0941311?startAt=2156.0>

L'alcalde sotmet el dictamen 3.1 a votació, i el Ple l'aprova per 24 vots afirmatius (7 GMERC, 6 GM Junts, 4 GMPSC-CP, 3 GM Fem Manresa, 2 GM Impulsem i 2 GM Nacionalista) i 1 abstenció (1 GMVOX), i, per tant, esdevé acord plenari amb el contingut que ha quedat reproduït.

### **3.2.- Dictamen sobre aprovació, si escau, de l'Agenda Urbana Manresa 2030. (AJT.DIC 2024000031).-**

El secretari general exposa el dictamen de l'alcalde, de 7 de març de 2024, que es transcriu a continuació:

#### **“Antecedents**

- I. L'Ajuntament de Manresa té, entre les seves prioritats, el compliment dels objectius marcats per les Agendes Internacionals, expressament:

- Agenda 2030 de Nacions Unides (17 Objectius de Desenvolupament Sostenible – ODS)
  - Nova Agenda Urbana de Nacions Unides
  - Agenda Urbana Europea
  - Agenda Urbana estatal (10 Objectius estratègics)
  - Agenda dels Pobles i Ciutats de Catalunya 2050
  - Nova Carta de Leipzig per les Ciutats
- II. Conscient de la importància d'incorporar l'Agenda 2030 a nivell local, l'Ajuntament de Manresa va engegar al 2018 tot un procés intern i, posteriorment, de participació i debat amb els agents locals i la ciutadania, a través de prop de 1.000 enquestes, tallers a una quinzena d'escoles, entrevistes en profunditat i vàries sessions de debat, per alinear 17 Objectius de Desenvolupament Sostenible amb l'estratègia de ciutat, i posar les eines i mecanismes adequats per a poder assolir les fites marcades.
- III. Fruit d'aquest procés, l'Ajuntament de Manresa va publicar, a principis de 2022, l'informe final sobre "El Repte dels Objectius de Desenvolupament Sostenible (ODS) a Manresa", que contenia 175 fites locals per al 2030, repartides en cadascun dels ODS, entre les quals garantir un sostre digne per a tothom, treballar per eradicar la pobresa energètica, fer front i contribuir a pal·liar l'emergència climàtica, crear més zones verdes urbanes, i fomentar la mobilitat a peu i la rehabilitació energètica d'edificis. L'objectiu de l'informe era alinear els plans i polítiques municipals amb cadascun dels 17 objectius de l'Agenda, com a pas previ a desenvolupar una Agenda 2030 pròpia.
- IV. En paral·lel, el març de 2021, l'Ajuntament de Manresa va establir una aliança amb 19 ciutats europees a través de la xarxa URBACT Global Goals for Cities, amb finançament dels fons FEDER, per constituir un Grup Local URBACT (ULG) d'agents locals dels àmbits ambiental, social i econòmic, amb l'objectiu de tirar endavant l'Agenda 2030 local, un pla integral de sostenibilitat per Manresa, amb la complicitat de tots els actors locals i internacionals implicats. Els grups de debat creats el 2020, més els membres de la taula d'agents del Pla de Reconstrucció Social i Econòmica de Manresa arrel de la pandèmia de covis, són convidats a participar a l'ULG. El 13 de desembre es presenta la proposta concreta d'Agenda als grups polítics municipals, que fan les esmenes oportunes, i el gener de 2023 es clou el procés d'elaboració de l'Agenda 2030 local, que conté la visió i missions de la Manresa futura, 175 reptes locals i 30 accions transformadores pel 2030, de forma més detallada. També preveu la creació de l'Aliança Ciutadana per a la Sostenibilitat de Manresa, com a continuació del Grup Local URBACT - ULG, formada pels agents locals però on també podrà participar la ciutadania. Aquesta Aliança es reuneix per primer cop el juliol de 2023.
- V. Amb la mirada també posada en l'Agenda Urbana, i en el marc d'un dels objectius de l'Agenda Urbana estatal, l'Ajuntament de Manresa i la Secretaria General d'Agenda Urbana i Habitatge del Ministeri de Transports, Mobilitat i Agenda Urbana (MITMA) van signar, en data 12 de setembre de 2022, un Protocol general de col·laboració entre ambdues administracions, on es recull la voluntat de la Secretaria General d'Agenda Urbana i Habitatge de prendre en consideració el Pla de Acció del municipi de Manresa com a projecte pilot de l'Agenda Urbana Espanyola i com a bona pràctica i experiència transferible que pot orientar altres municipis en l'elaboració dels seus plans d'acció respectius.
- VI. Durant el 2023, s'engega un procés de revisió i adaptació de l'Agenda 2030 local als 10 Objectius de l'Agenda Urbana estatal, fent sobretot èmfasi en una diagnosi més aprofundida del municipi en terme de sostenibilitat, a través de la metodologia DAFO, i detallant encara més el model de governança i el sistema de seguiment i avaluació, seguint les indicacions del MITMA. Aquest procés es duu a terme amb la col·laboració

d'un grup de treball format per personal tècnic municipal i amb l'Aliança Ciutadana per la Sostenibilitat de Manresa. Com a resultat, s'obté el document de l'Agenda Urbana de Manresa 2030, que es torna a presentar als grups polítics municipals el 26 de febrer de 2024, amb els canvis que s'hi han incorporat.

- VII. L'Agenda Urbana de Manresa 2030 es concreta en una visió de futur compartida de la ciutat respecte dels 17 ODS de l'Agenda 2030 i els 10 Objectius estratègics de l'Agenda Urbana, una diagnosi detallada seguint la metodologia DAFO, un pla d'acció amb 9 reptes o missions i 38 accions transformadores i integrades que s'implementaran d'ara fins el 2030, un model de governança i un sistema de seguiment amb prop de 150 indicadors de resultat i d'impacte.
- VIII. La visió compartida de Manresa 2030 se centra en aconseguir una ciutat que garanteixi la inclusió social i l'equitat, alhora que promogui una activitat econòmica sostenible amb una perspectiva territorial. Serà també una ciutat dels 15 minuts que conservi la natura urbana i periurbana, així com el seu patrimoni local i la seva forta identitat local.
- IX. La visió de la Manresa del 2030 es materialitza en 9 reptes i 38 accions transformadores integrades que inclouen el foment d'una mobilitat més sostenible, la preservació del patrimoni històric, cultural i arquitectònic de Manresa, el desenvolupament i millora dels espais verds urbans i de l'Anella Verda, que actuaran com a refugis climàtics, la reducció de les desigualtats i la millora de la inclusió social, el foment d'una economia local competitiva i alhora sostenible, així com la incorporació de la transparència, la participació ciutadana, la perspectiva de gènere i l'avaluació de resultats en totes les polítiques municipals. Alhora es treballarà per l'establiment d'aliances amb actors a diferents nivells, tant local com estatal i internacional, per assolir els ODS i els Objectius Estratègics de l'Agenda Urbana Espanyola, posant especial èmfasi en les entitats locals i iniciatives ciutadanes.
- X. L'Aliança Ciutadana per la Sostenibilitat de Manresa és l'òrgan de participació dels agents locals i la ciutadania establert al model de governança de l'Agenda, que es va constituir el juliol l'any passat i que té vocació d'impulsar i fer el seguiment de l'Agenda Urbana 2030 de Manresa, compartir coneixements i projectes de sostenibilitat entre els seus membres i col·laborar en el desenvolupament de propostes conjuntes.
- XI. A partir de la col·laboració del personal municipal i dels agents externs, seguint el model de governança proposat, la voluntat de l'Ajuntament de Manresa és elaborar informes periòdics de seguiment de l'Agenda i d'avaluació del progrés fet.
- XII. L'avaluació i seguiment de l'Agenda Urbana de Manresa 2030 permetrà actualitzar l'estratègia quan sigui necessari, ja que es tracta d'un document viu i flexible, que ha de ser una eina útil i àgil per assolir els objectius de sostenibilitat de la ciutat.

### **Normativa de referència**

- Llei 7/1985, de 2 d'abril, reguladora de les bases de règim local atribueix als municipis
- Decret legislatiu 2/2003, de 28 d'abril, d'aprovació del Text refós de la Llei Municipal i de règim local de Catalunya
- Llei Orgànica 6/2006, de 19 de juliol, per la qual s'aprova l'Estatut d'autonomia de Catalunya
- Llei 19/2014, del 29 de desembre, de transparència, accés a la informació pública i bon govern
- Agenda 2030 de Nacions Unides (17 Objectius de Desenvolupament Sostenible – ODS)
- Nova Agenda Urbana de Nacions Unides



- Agenda Urbana Europea
- Agenda Urbana estatal (10 Objectius estratègics)
- Agenda dels Pobles i Ciutats de Catalunya 2050
- Nova Carta de Leipzig per les Ciutats

Per tot l'exposat, com a Alcalde-President de l'Ajuntament de Manresa proposo al Ple de la Corporació l'adopció dels següents:

## ACORDS

**Primer.** Aprovar l'Agenda Urbana Manresa 2030, d'acord amb el document que s'adjunta a l'expedient.

**Segon.** Publicar-la en el web de l'Ajuntament de Manresa, així com al portal de la Transparència.

**Tercer.** Fer la màxima difusió pel coneixement i profit de la ciutadania.

**Quart.** Comunicar aquests acords a tots els serveis municipals i efectuar l'oportuna notificació i tramesa de documentació al Ministeri de Transports, Mobilitat i Agenda Urbana, a la Generalitat de Catalunya i a la Diputació de Barcelona.

**Cinquè.** Expressar el reconeixement i l'agraïment de la Corporació Municipal a tot el personal municipal i a totes les persones, entitats, col·lectius i organismes públics i privats que han participat en el procés de l'Agenda Urbana de Manresa 2030 fins a la seva aprovació, i a les quals convidem a continuar participant i col·laborant en la nova fase que s'obrirà a partir de l'aprovació per part del Ple Municipal, per assegurar un futur sostenible a la nostra ciutat i al món, i aconseguir una Manresa verda, justa, productiva, resiliència i segura.”

“L'Agenda Urbana de Manresa 2030”, la podeu consultar a l'enllaç següent:

<https://videoactes.manresa.cat/session/downloadItem/8a8080848caff582018ea394836519fe>

La lectura i les intervencions d'aquest punt les podeu consultar a l'enllaç següent:

<https://videoactes.manresa.cat/session/sessionDetail/8a8080848caff582018e4116d0941311?startAt=2759.0>

L'alcalde sotmet el dictamen 3.2 a votació, i el Ple l'aprova per 19 vots afirmatius (7 GMERC, 6 GM Junts, 4 GMPSC-CP i 2 GM Impulsem), 1 vot negatiu (1 GMVOX) i 5 abstencions (3 GM Fem Manresa i 2 GM Nacionalista), i, per tant, esdevé acord plenari amb el contingut que ha quedat reproduït.

**3.3.- Dictamen sobre aprovació, si escau, de la designació de representants de la Corporació en entitats i òrgans que requereixen representació municipal. (SGR.CTP 2024000002).-**

El secretari general exposa el dictamen de l'alcalde, de 5 de març de 2024, que es transcriu a continuació:

“**Antecedents**



1. El Ple de la Corporació, en sessió que va tenir lloc el dia 4 de juliol de 2023, va aprovar la designació dels representants d'aquesta Corporació en els diferents organismes i entitats que requereixen representació municipal o bé que han d'integrar-se en aquests en funció dels respectius càrrecs.
2. El Ple de l'Ajuntament de Manresa, en sessió ordinària de 17 de juny de 2021, va aprovar l'adhesió de l'Ajuntament de Manresa, en qualitat d'entitat col·laboradora, a l'Associació de Municipis i Entitats per l'Energia Pública (AMEP) així com els seus estatuts.
3. En data 28 de febrer de 2024, el Cap de Secció de Xarxes i Ciutat Intel·ligent ha emès informe en el qual proposa la continuïtat de l'adhesió de l'Ajuntament de Manresa, com a entitat col·laboradora, a l'Associació de Municipis i Entitats per l'Energia Pública (AMEP).
4. En data 4 de desembre de 2023 es va autoritzar la situació de comissió de serveis a la funcionària Josefina Ramírez Ruíz, per prestar serveis com a coordinadora territorial de la Catalunya Central del Departament de Drets Socials de la Generalitat de Catalunya.
5. La senyora Josefina Ramírez Ruíz havia estat designada com a representat municipal, titular o suplent, en diferents òrgans i entitats.
6. El cap de Servei de Drets Socials ha emès informe en data 5 de març de 2024, en el qual proposa les persones que han de formar part dels òrgans o entitats en substitució de la senyora Josefina Ramírez Ruíz.

### Consideracions legals

1. Òrgan competent. L'òrgan competent per a l'adopció d'aquest acord és el Ple de la Corporació en aplicació de l'article 50 del Reial Decret 2568/1986, de 28 de novembre, pel que s'aprova el Reglament d'organització, funcionament i règim jurídic de les entitats locals i l'article 52.2 b) del Decret legislatiu 2/2003, de 28 d'abril, pel qual s'aprova el Text Refós de la Llei municipal i de règim local de Catalunya, que atribueixen al Ple l'aprovació dels acords relatius a la participació en organitzacions supramunicipals.
2. Així mateix, l'article 38 del Reial decret 2568/1986, de 28 de novembre, pel que s'aprova el Reglament d'organització, funcionament i règim jurídic de les entitats locals, estableix com a competència plenària el nomenament de representants de la Corporació en òrgans col·legiats que siguin competència del Ple.

Per tot l'exposat, com alcalde president proposo al Ple de la Corporació l'adopció del següent

### ACORD

**Primer.** Modificar l'acord adoptat pel Ple de la Corporació en sessió que va tenir lloc el 4 de juliol de 2023, i designar representants municipals en els òrgans i entitats següents:

<b>Associació de Municipis i Entitats per l'Energia Pública (AMEP)</b>	<b>Titular:</b> Pol Huguet Estrada, regidor delegat d'Acció Climàtica
	<b>Suplent:</b> Mariana Romero Salguero, regidora delegada de Via Pública i Ciutat Intel·ligent

<b>Consells de Participació de Centres de Serveis Socials</b> <i>(Titular: Mariona Homs Alsina, designada per acord del Ple de 4-7-2023)</i>	
<b>Llars - Residència d'AMPANS</b>	<b>Suplent:</b> Rafaela González Camprubí
<b>Residència Els Comtals, d'AMPANS</b>	<b>Suplent:</b> Rafaela González Camprubí
<b>Habitatges tutelats Teresina Torra i Sanmartí, de MUTUAM Manresa</b>	<b>Suplent:</b> Rafaela González Camprubí

<b>Taula Territorial d'Infància de la Catalunya Central</b>	<b>Titular:</b> Montserrat Gómez Torras <b>Suplent:</b> Montserrat Tantiñà Estruch
---	---

<b>Consell Municipal d'Acció i Inclusió Social</b>	<b>Secretària:</b> Rafaela González Camprubí
--	--

**Segon.** Comunicar aquest acord a les entitats i òrgans corresponents, per al seu coneixement i als efectes oportuns.”

La lectura i les intervencions d'aquest punt les podeu consultar a l'enllaç següent:

<https://videoactes.manresa.cat/session/sessionDetail/8a8080848caff582018e4116d0941311?startAt=4344.0>

L'alcalde sotmet el dictamen 3.3 a votació, i el Ple l'aprova per 15 vots afirmatius (7 GMERC, 4 GMPSC-CP, 2 GM Impulsem i 2 GM Nacionalista) i 10 abstencions (6 GM Junts, 3 GM Fem Manresa i 1 GMVOX), i, per tant, esdevé acord plenari amb el contingut que ha quedat reproduït.

*Es fa constar que la regidora Roser Alegre Fontanet i el regidor Jordi Trapé Úbeda, del GM Fem Manresa, es trobaven fora de la sala en el moment de la votació.*

### **3.4.- Dictamen sobre aprovació, si escau, de l'actualització del règim econòmic dels càrrecs electes municipals. (AJT.DIC 2024000041).-**

*Es fa constar que la regidora Roser Alegre Fontanet i el regidor Jordi Trapé Úbeda, del GM Fem Manresa, es reincorporen a la sessió en el decurs del debat d'aquest assumpte.*

El secretari general exposa el dictamen de l'alcalde, de 7 de març de 2024, que es transcriu a continuació:

#### **“Antecedents**

1. Per acord de Ple de 4 de juliol de 2023 es va aprovar el règim de retribucions i dedicació dels membres de la Corporació, i règim d'indemnitzacions i dietes de la resta de membres corporatius.
2. Per Resolució de 7 de febrer de 2024, de la Secretaria d'Estat de Pressupostos i Despeses, es publica l'Acord del Consell de Ministres de 6 de febrer de 2024, pel qual s'aprova l'increment del 0,5 per cent en les retribucions del personal al servei del sector

públic en aplicació del previst en l'article 19.Dos.2.b) de la Llei 31/2022, de 23 de desembre, de pressupostos generals de l'Estat per a l'any 2023.

3. Aquest augment també es vol aplicar als membres de la Corporació Municipal que tenen un règim de dedicació exclusiva o parcial, així com a la quantia del règim d'assistències a favor dels membres de la Corporació Municipal que no tenen dedicació exclusiva ni parcial, per assistència a les sessions dels òrgans col·legiats municipals.

4. Vist l'informe de la Cap del Servei d'Organització i Recursos Humans.

### Consideracions legals

1. De conformitat amb els articles 75.1 i 75.2 de la llei 7/1985, de 2 d'abril, Reguladora de les Bases del Règim Local (LRBRL), en relació al sistema de dedicacions i retribucions dels membres de les Corporacions Locals, els membres de les corporacions locals percebran retribucions per l'exercici dels seus càrrecs quan els ocupin amb dedicació exclusiva o parcial, i seran donats d'alta en el règim general de la Seguretat Social, assumint les Corporacions el pagament de les quotes empresarials que correspongui.

Aquestes retribucions es determinaran per acord plenari i no podran superar en capcas els límits que es fixin, si s'escau, a les lleis de pressupostos generals de l'Estat.

2. D'acord amb l'article 75.3 de la LRBRL, només els membres de la Corporació que no tinguin dedicació exclusiva ni dedicació parcial percebran assistències per la concurrència efectiva a les sessions dels òrgans col·legiats de la Corporació queformin part, en la quantia assenyalada pel Ple de la mateixa.

Per tot això, com Alcalde, proposo al Ple de la Corporació Municipal, l'adopció dels següents

### ACORDS

**Primer.-** Aprovar que els imports corresponents al 100 % de les retribucions dels càrrecs electes de l'Ajuntament de Manresa amb dedicació exclusiva i/o parcial, s'ajustaran a les quantitats següents:

- Alcalde: 5.228,93€ mensuals bruts
- Tinent d'Alcalde: 4.409,24€ mensuals bruts
- Regidor/a: 4.017,35€ mensuals bruts

**Segon.-** Establir que l'Alcalde President de l'Ajuntament de Manresa exerceix el seu càrrec en règim de dedicació exclusiva amb la retribució que a continuació es relaciona, la qual es percebrà en catorze pagues, dotze corresponents a les mensualitats de l'any i les dues restants corresponents a les mensualitats de juny i desembre:

NOM	RÈGIM DE DEDICACIÓ	CÀRREC	PERCENTATGE DE RETRIBUCIÓ	IMPORT MENSUAL BRUT
Marc Aloy Guàrdia	Exclusiva	Alcalde	100,00%	5.228,93 €

**Tercer.-** Establir que el règim de dedicació exclusiva i parcial dels membres de la Corporació serà el que a continuació es relaciona, amb les retribucions que també s'esmenten, les quals es percebran en catorze pagues, dotze corresponents a les mensualitats de l'any i les dues restants corresponents a les mensualitats de juny i desembre:

NOM	RÈGIM DE DEDICACIÓ	CÀRREC	PERCENTATGE DE RETRIBUCIÓ	IMPORT MENSUAL BRUT
Antoni Josep Valentí Moll	Exclusiva	Primer tinent d'alcalde	100%	4.409,24 €
Mariona Homs Alsina	Exclusiva	Segona tinent d'alcalde	100%	4.409,24 €
Joan Vila Marta	Parcial	Tercer tinent d'alcalde	95%	4.188,78 €
Montserrat Clotet Masana	Exclusiva	Quarta tinent d'alcalde	100%	4.409,24 €
Mariana Romero Salguero	Exclusiva	Cinquena tinent d'alcalde	100%	4.409,24 €
Carles Garcia Estany	Exclusiva	Sisè tinent d'alcalde	100%	4.409,24 €
Pol Huguet Estrada	Exclusiva	Regidor	100%	4.017,35 €
Lluís Vidal Sixto Orozco	Exclusiva	Regidor	100%	4.017,35 €
Tània Infante Martínez	Parcial	Regidora	95%	3.816,48 €
Isabel Sánchez Pulido	Parcial	Regidora	95%	3.816,48 €

**Quart.-** Establir que el règim de dedicació parcial dels membres de la Corporació que exerceixin la presidència, vicepresidència o portaveu de grup municipal, serà el que a continuació es relaciona, amb les retribucions que també s'esmenten, les quals es percebran en catorze pagues, dotze corresponents a les mensualitats de l'any i les dues restants corresponents a les mensualitats de juny i desembre:

NOM	RÈGIM DE DEDICACIÓ	CÀRREC	PERCENTATGE DE RETRIBUCIÓ	IMPORT MENSUAL BRUT
Mònica de Llorens Vall-Llossera	Parcial	Portaveu	50%	1.506,51 €
Josep Gili Prat	Parcial	Vicepresident	50%	1.506,51 €
Sergi Perramon Subirana	Parcial	President, portaveu i secretari	50%	1.506,51 €
Gemma Boix Pou	Parcial	Presidenta	50%	1.506,51 €

**Cinquè.-** Modificar la quantia del règim d'assistències a favor dels membres de la Corporació Municipal que no tenen dedicació exclusiva ni parcial, per assistència a les sessions dels òrgans col·legiats municipals, en el sentit que a continuació es relaciona:

Per assistència a la Junta de Portaveus	202,01 €
Per assistència a la Junta de Govern Local	121,20 €
Per assistència a una sessió del Ple de caràcter ordinari	1.010,03 €
Per assistència a una sessió del Ple de caràcter extraordinari	252,51 €
Per assistència a una comissió informativa ordinària	252,51 €
Per assistència a una comissió informativa extraordinària	101,00 €

**Sisè.-** Modificar l'import màxim anual que podrà percebre cada membre de la Corporació Municipal per assistència als òrgans municipals col·legiats.

L'import màxim anual que podrà percebre cada membre de la Corporació Municipal queda determinat en la següent quantia:

Import màxim anual	22.220,55 €
--------------------	-------------

**Setè.-** Autoritzar i disposar de la realització de la despesa en el pressupost municipal vigent, per l'import que es detalla en les aplicacions pressupostàries següents:

Aplicació pressupostària		Import
9120 10000	Regidories - Retribucions membres Corporació Dedicació exclusiva i parcial	3.702,92 €
9120 16000	Regidories - Seguretat social	500,59 €

**Vuitè.** Notificar aquest acord als portaveus dels diferents grups polítics municipals, i als regidors afectats.

**Novè.** Publicar aquests acords íntegrament en el Butlletí Oficial de la Província.”

La lectura i les intervencions d'aquest punt les podeu consultar a l'enllaç següent:

<https://videoactes.manresa.cat/session/sessionDetail/8a8080848caff582018e4116d0941311?startAt=4476.0>

L'alcalde sotmet el dictamen 3.4 a votació, i el Ple l'aprova per 21 vots afirmatius (7 GMERC, 6 GM Junts, 4 GMPSC-CP, 2 GM Impulsem i 2 GM Nacionalista), 1 vot negatiu (1 GMVOX) i 3 abstencions (3 GM Fem Manresa), i, per tant, esdevé acord plenari amb el contingut que ha quedat reproduït.

#### **4. ÀREA DE SERVEIS GENERALS**

##### **4.1 Regidoria delegada de Recursos Humans i Govern Obert**

##### **4.1.1.- Dictamen sobre aprovació inicial, si escau, del nou Reglament d'ús de dades personals i dels sistemes d'informació de l'Ajuntament de Manresa. (ORD.GEN 2023000003).-**

El secretari general exposa el dictamen de la regidora delegada de Recursos Humans i Govern Obert, d'1 de març de 2024, que es transcriu a continuació:

##### **“Antecedents**

1. Per resolució de l'alcalde núm. 18768 de 21 de desembre de 2022 es va aprovar el Pla Normatiu Municipal de l'Ajuntament de Manresa per a 2023, el qual fou modificat el 29 de setembre de 2023. El text consolidat del Pla Normatiu fou publicat al portal de la transparència de l'Ajuntament de Manresa. Aquest pla inclou la proposta de la regidoria de Recursos Humans i Govern Obert d'aprovació del nou *Reglament d'ús de dades personals i dels sistemes d'informació de l'Ajuntament de Manresa*.

2. Per resolució de l'alcalde núm. 19132 de 15 de novembre de 2023 es va constituir la comissió redactora del nou *Reglament d'ús de dades personals i dels sistemes d'informació de l'Ajuntament de Manresa*, la qual fou modificada per la resolució núm. 1142 de 24 de gener de 2024.
3. Atès que el Reglament objecte de modificació no té un impacte significatiu en l'activitat econòmica, ni imposa obligacions rellevants als destinataris, ni regula aspectes parcials d'una matèria, en virtut de l'art. 133.4 de la Llei 39/2015, d'1 d'octubre del procediment administratiu comú de les administracions públiques, en el procés de la seva aprovació s'ha prescindit dels tràmits de consulta, audiència i informació pública.
4. La comissió d'estudi finalitzà la redacció del projecte de creació d'aquest reglament, el qual fou aprovat en la seva sessió ordinària de 5 de febrer de 2024.
5. Vist l'informe de 29 de febrer de 2024 emès pel Secretari General, en què proposa l'aprovació inicial d'aquest reglament.

### **Consideracions legals**

1. Els articles 129 i ss de la Llei 39/2015, d'1 d'octubre, de procediment administratiu comú de les administracions públiques regulen la iniciativa legislativa i la potestat reglamentària i disposa els procediments a seguir per al foment de la participació pública en l'elaboració de normes.
2. Els articles 49 de la Llei 7/1985, de 2 d'abril, reguladora de les bases del règim local i 178 del Decret Legislatiu 2/2003, de 28 d'abril, que aprova el text refós de la Llei municipal i de règim local de Catalunya, regulen l'aprovació i modificació dels reglaments i ordenances.
3. Els articles 58 i següents del Decret 179/1995, de 13 de juny, que aprova el Reglament d'obres, activitats i serveis dels ens locals, que disposa que el projecte de la norma l'haurà d'elaborar una comissió d'estudi creada pel propi ajuntament.

El procediment d'aprovació de les ordenances i els reglaments n'exigeix l'aprovació inicial, sotmetre'l a informació pública, la concessió d'audiència als interessats i l'aprovació definitiva amb la publicació posterior del text íntegre.

4. L'art. 178.1.c) del Reial Decret Legislatiu 2/2003, de 28 d'abril, pel qual s'aprova el Text refós de la Llei municipal i de règim local de Catalunya, disposa que les ordenances i els reglaments s'entendran aprovats definitivament amb caràcter automàtic si no s'hi presenta cap reclamació ni al·legació durant la informació pública i l'audiència als interessats subsegüent a l'aprovació inicial.
5. L'art. 3 d) 1r del Real Decret 128/2018, de 16 de març, pel qual es regula el règim jurídic dels funcionaris d'administració local amb habilitació de caràcter nacional disposa que el secretari general ha d'emetre en tot cas informe previ en els expedients d'aprovació o modificació d'ordenances i reglaments.
6. L'aprovació de les ordenances i els reglaments municipals és una competència atribuïda al Ple de la Corporació amb/ caràcter indelegable, a tenor dels articles 22.2.d) i 23.2.b) de la Llei 7/1985, reguladora de les bases del règim local.



En conseqüència, en la meua condició de Regidora de Recursos Humans i Govern Obert, proposo al Ple de la Corporació municipal l'adopció dels següents acords:

**“Primer. Aprovar inicialment el nou Reglament d'ús de dades personals i dels sistemes d'informació de l'Ajuntament de Manresa d'acord amb el text que s'adjunta a aquest dictamen i que en forma part (document núm. 1).**

**Segon. Sotmetre a informació pública** aquest acord i el text del *Reglament d'ús de dades personals i dels sistemes d'informació de l'Ajuntament de Manresa*, per un termini de trenta dies laborables, a fi que es puguin presentar al·legacions, reclamacions o suggeriments, mitjançant la inserció dels anuncis corresponents al Butlletí Oficial de la Província de Barcelona, al Diari Oficial de la Generalitat de Catalunya, al diari Regió7, al tauler d'edictes de l'Ajuntament i al tauler electrònic de l'EACAT. El termini d'informació pública començarà l'endemà de la darrera de les publicacions oficials esmentades.

**Tercer. Disposar** que si no es formula cap al·legació, reclamació o suggeriment durant el termini d'informació pública, l'acord d'aprovació inicial esdevindrà definitiu, tal i com estableix l'article 178.1 c) del Decret Legislatiu 2/2003, de 28 d'abril de 2003, que aprova el text refós de la Llei municipal i de règim local de Catalunya”

Document núm. 1

## REGLAMENT D'ÚS DE LES DADES PERSONALS I ELS SISTEMES D'INFORMACIÓ

Aquest document detalla les funcions i obligacions del personal de l'Ajuntament de Manresa i del personal i entitats externes a l'Ajuntament respecte a l'ús de les dades personals i els sistemes d'informació.

### Contingut

Preàmbul

1. Glossari

2. Objecte

3. Marc normatiu

3.1. Normativa a aplicar

4. Àmbit d'aplicació

5. Obligacions de les persones usuàries

5.1. General

5.2. Deure de secret

5.3. Utilització de credencials (identificador i clau d'accés) i certificats digitals

5.4. Utilització de la xarxa corporativa

5.5. Ús del correu electrònic corporatiu

5.6. Treball fora de les dependències de l'Ajuntament (teletreball)

5.7. Utilització de dispositius d'emmagatzematge extern

5.8. Enviaments de dades per mitjans telemàtics

5.9. Espai de treball al núvol

5.10. Accés a internet

5.11. Instal·lació i configuració dels equipaments informàtics

5.12. Gestió de llicències de programari

5.13. Incidentes de seguretat

5.14. Protecció de dades

5.15. Tractament d'informació temporal

- 5.16. Tractaments en suports digitals i en suport paper
- 5.17. Destrucció de documentació i els seus suports
- 5.18. Utilització dels dispositius portàtils corporatius (telèfons mòbils, tauletes, portàtils)
- 5.19. Comunicació
- 5.20. Responsabilitat
- 6. Recomanacions i bones pràctiques
- 7. Disposició transitòria
- 8. Disposició derogatòria
- 9. Disposicions finals

## **Reglament d'ús de les dades personals i els sistemes d'informació**

### **Preàmbul**

Les tecnologies de la informació i de la comunicació han de ser utilitzades per millorar la qualitat i l'accessibilitat dels serveis públics, per interaccionar amb la ciutadania, amb altres administracions i amb els sectors directament relacionats, i per facilitar alhora la transparència i el retiment de comptes de les administracions.

Aquests recursos han de ser orientats envers els processos de gestió, redefinint-los i simplificant-los quan calgui, per tal de millorar-ne l'eficiència.

L'ús dels sistemes d'informació ha de ser curós amb l'estricta compliment de la normativa vigent que els regula. En aquest sentit, a l'Ajuntament de Manresa la utilització dels mitjans electrònics se sotmet a les limitacions establertes en la Constitució i en la resta de l'ordenament jurídic estatal i autonòmic, amb ple respecte als drets que les persones tenen reconeguts. En especial, s'haurà d'actuar de conformitat amb el que estableixen l'article 18.4 de la Constitució, la Llei Orgànica 3/2018, de 5 de desembre, de Protecció de dades de personals i garantia dels drets digitals, la Llei 32/2010, d'1 d'octubre, de l'Autoritat Catalana de Protecció de Dades, i la resta de normes específiques que regulen el tractament de la informació.

Aquest Reglament pretén establir els criteris generals per a l'ús adequat de les dades de caràcter personal i dels recursos i sistemes d'informació de l'Ajuntament de Manresa i donar normes i recomanacions per fer conscients a tots els servidors i servidores públiques de la importància de fer-ne un ús responsable a tots els nivells.

### **1. Glossari**

- API. De l'anglès Application Programming Interface, (interfície de programació d'aplicacions). La funció és permetre a diferents aplicacions comunicar-se entre elles i compartir informació i funcionalitats.
- Credencials. Sistemes que permeten a una persona usuària accedir a un determinat entorn de treball de manera que el seu accés sigui degudament identificat i registrat. Poden estar compostos d'un número identificador i contrasenya, o certificat digital.
- Enviament telemàtic. Enviament de documents electrònics a tercers que no estigui relacionat amb notificacions electròniques o trameses a altres administracions públiques.
- Incident de seguretat. Situació sobrevinguda produïda en el tractament de la informació que impedeix accedir a la informació (disponibilitat), que suposa una divulgació no autoritzada d'informació confidencial (confidencialitat), o una pèrdua d'informació (integritat).

- Núvol corporatiu. És l'eina corporativa habilitada per l'Ajuntament per a la realització d'enviaments telemàtics a tercers.
- Persones usuàries. Són les persones que es relacionen a l'article 3 del present Reglament.
- Responsable de Seguretat. És un òrgan col·legiat format pel Servei de cooperació en l'Administració electrònica, Transparència i Protecció de Dades, el Servei d'Organització i Recursos Humans i el Servei de Tecnologies i Sistemes de la Informació que s'encarrega de definir aquells protocols i mesures per tal de garantir la seguretat de la informació. El mecanisme de comunicació amb el Responsable de Treball és l'adreça de correu electrònic.
- Servei de Tecnologies i Sistemes d'Informació. És el servei de l'Ajuntament que s'encarrega de la gestió dels sistemes informàtics corporatius, sent el responsable de tramitar totes les sol·licituds relacionades amb aquests.
- Sistemes d'informació. Els Sistemes d'Informació de l'Ajuntament compren qualsevol equipament informàtic (ordinador de sobretaula, ordinador portàtil, telèfon intel·ligent, tauleta, perifèrics, dispositius d'impressió) i servei de xarxa (correu electrònic, internet, comunicacions, programari) facilitat per l'Ajuntament per al desenvolupament de les seves funcions.
- Unitat local. Unitat d'emmagatzematge local dels equips informàtics assignats.
- Xarxa corporativa. Conjunt de carpetes compartides entre les persones usuàries d'un Servei o entre diferents Serveis de l'Ajuntament, on les persones usuàries emmagatzemen els fitxers informàtics utilitzats per al desenvolupament de les funcions associades al lloc de treball.

## 2. Objecte

Aquest Reglament té per objecte regular l'ús de les dades personals i els sistemes de la informació en l'àmbit de l'Ajuntament de Manresa i el seu sector públic.

## 3. Marc normatiu

El Reial decret 311/2022, de 3 de maig pel qual es regula l'Esquema Nacional de Seguretat (ENS) estableix la necessitat de disposar d'una normativa interna que reguli la utilització dels sistemes d'informació per part del conjunt de les persones usuàries de l'Ajuntament. Aquesta obligació es materialitza a l'article 15 d'aquest RD on s'estableix la necessitat que l'entitat estableixi una normativa de seguretat que defineixi les directrius per garantir un ús segur dels sistemes d'informació per part de les persones usuàries.

En compliment d'aquesta obligació i amb l'objectiu de garantir un ús adient dels sistemes d'informació i de les dades de caràcter personal, l'Ajuntament de Manresa defineix les següents obligacions per al conjunt de persones usuàries.

### 3.1. Normativa a aplicar

La legislació sobre protecció de dades de caràcter personal i sobre la seguretat de la informació, constitueixen el marc jurídic per les normes d'ús del sistema informàtic i de comunicacions que s'incorporen en aquest document. Les principals referències legals són les següents:

- 3.1.1. Llei Orgànica 3/2018, de 5 de desembre, de Protecció de dades de personals i garantia dels drets digitals (LOPD). L'article 5 estableix el deure de confidencialitat i secret professional a tota persona que

intervingui en qualsevol fase del tractament de les dades de caràcter personal i el deure de guardar-ho. Aquesta obligació que s'estén més enllà de la durada de la relació de la persona amb l'ens,

- 3.1.2. Reial decret legislatiu 1/1996, de 12 d'abril, per al que s'aprova el text refós de la Llei de Propietat Intel·lectual (LPI).
- 3.1.3. Reial decret 3/2010, de 8 de gener, pel qual es regula l'Esquema Nacional de Seguretat en l'Àmbit de l'Administració Electrònica.
- 3.1.4. Reial decret 4/2010, de 8 de gener, pel qual es regula l'Esquema Nacional d'Interoperabilitat en l'àmbit de l'Administració Electrònica.
- 3.1.5. Reial decret 311/2022, de 3 de maig pel qual es regula l'Esquema Nacional de Seguretat (ENS).
- 3.1.6. Normativa bàsica de protecció de la informació del CCN (Centro Criptológico Nacional).
- 3.1.7. Normativa del Pla nacional de seguretat d'impuls de la seguretat TIC a Catalunya aprovat per al Govern de la Generalitat el 17 de març del 2009, per la implantació de la seguretat de la informació es disposa del suport del Centre de Seguretat de la Informació de Catalunya (CESICAT).
- 3.1.8. El conjunt d'Instruccions de l'Agència Catalana de Protecció de Dades.
- 3.1.9. Reglament (UE) 910/2014 del Parlament Europeu i del Consell de 23 de juliol de 2014, relatiu a la identificació electrònica i els serveis de confiança per a les transaccions electròniques en el mercat interior, i pel que es deroga la Directiva 1999/93/CE (ReIDAS).

#### **4. Àmbit d'aplicació**

El present Reglament és d'aplicació a la totalitat de les persones que prestin serveis a l'Ajuntament de Manresa i el seu sector públic (d'ara endavant persones usuàries) amb accés a les dades confidencials i personals responsabilitat de l'entitat (càrrecs electes, funcionaris/àries i personal assimilat).

Tot el personal al servei de l'Ajuntament de Manresa que, per raons de les seves funcions tingui accés a la utilització de tecnologies de la informació i la comunicació (correu electrònic, internet, intranet, aplicacions internes, etc.), queda inclòs dins l'abast de l'aplicació d'aquest document. També els serà d'aplicació a aquelles persones, que sense mantenir una vinculació laboral amb l'Ajuntament de Manresa, realitzin funcions de gestió i manteniment dels sistemes informàtics i de comunicacions de dades.

#### **5. Obligacions de les persones usuàries**

##### **5.1. General**

- 5.1.1. L'Ajuntament facilitarà a les persones usuàries l'equipament informàtic (ordinador de sobretaula, ordinador portàtil, telèfon intel·ligent, tauleta, perifèrics, dispositius d'impressió) i els serveis de xarxa (correu electrònic, internet, comunicacions, programari) que siguin necessaris per a la realització de les tasques professionals relacionades amb el seu lloc de treball a les dependències municipals.

- 5.1.2. Aquests equipaments són propietat de l'Ajuntament i la seva utilització es limitarà exclusivament a aquelles accions necessàries per portar a terme les seves tasques professionals.
- 5.1.3. L'Ajuntament posa a disposició de les persones usuàries, xarxes de wifi amb la finalitat que puguin connectar dispositius a la xarxa per desenvolupar tasques relacionades amb l'Ajuntament com reunions o formacions telemàtiques, també es poden connectar a aquestes xarxes altres dispositius personals, sempre que se'n faci un ús responsable. Aquestes xarxes estan publicades a la Intranet.
- 5.1.4. Les tasques professionals a les dependències municipals s'hauran de realitzar amb els equips informàtics corporatius, qualsevol excepció a aquesta situació haurà de ser autoritzada per la persona Responsable de Seguretat.
- 5.1.5. Els equipaments hauran de ser retornats a l'Ajuntament un cop finalitzada la prestació de serveis en les mateixes condicions en què va ser facilitat.
- 5.1.6. L'Ajuntament es reserva el dret de fer un seguiment de l'ús d'aquestes eines amb aquells mitjans disponibles amb l'objectiu que se'n faci un ús adequat d'acord amb el desenvolupament de les tasques professionals, respectant en tot cas el dret a la intimitat, a l'honor i a la privacitat de les persones usuàries.
- 5.1.7. Els sistemes d'informació posen a l'abast de les persones usuàries uns procediments de gestió d'incidències a través de les aplicacions de la intranet per tal de poder fer un correcte seguiment i atenció i resolució d'aquestes. El procediment principal és el CIM.INF.

## 5.2. Deure de secret

Les persones usuàries del sistema d'informació municipal hauran de mantenir el deure de secret i guardar, per temps indefinit, la màxima reserva en relació amb les dades, els documents, les metodologies, les claus, l'anàlisi, els programes i la resta d'informació als quals tinguin accés durant la seva relació laboral amb l'Ajuntament de Manresa. Aquesta obligació continuarà vigent després de l'extinció de la seva vinculació professional, particularment en relació amb tot el referent als fitxers de dades personals.

Els usuaris seran responsables de la utilització de la informació confidencial i de caràcter personal a la qual tinguin accés i de mantenir la qualitat d'aquestes.

S'entendrà per informació confidencial, tota aquella informació que contingui dades personals, com també tota aquella informació de caràcter rellevant per l'Ajuntament.

La qualitat de les dades ha de ser entesa com:

- L'adequació de les dades a la finalitat per la qual es van recollir, sol·licitant només les dades estrictament necessàries i legítimes per la prestació del servei.
- L'ús legítim i lícit de les dades d'acord amb la finalitat per la qual es van recollir.
- L'exactitud, fiabilitat i veracitat de les dades.

Quan la persona usuària estimi que es pot produir una cessió de dades de caràcter personal, haurà de tramitar l'autorització expressa del responsable del fitxer, en els supòsits legalment admissibles, a través del procediment AJT.SDP (seguretat de dades personals)

Aquesta és la normativa a aplicar en l'ús de les dades:

- 5.2.1. No està permès transmetre informació confidencial de l'Ajuntament a l'exterior mitjançant suports materials o qualsevol altre mitjà de transmissió, inclosos la simple visualització o l'accés per part de tercers, amb l'excepció que es compti amb autorització expressa del/de la Responsable del Tractament.
- 5.2.2. En el cas que, per motius directament relacionats amb el desenvolupament de les seves funcions, la persona usuària entri en possessió d'informació confidencial en qualsevol mena de suport, caldrà entendre que aquesta possessió és estrictament temporal, sense que l'expressada circumstància li atorgui cap dret possessori, titularitat o dret de còpia de l'esmentada informació.
- 5.2.3. D'aquesta manera, l'usuari haurà de retornar els citats materials a l'Ajuntament o destruir-los immediatament després de la finalització de les tasques que han originat el seu ús temporal i, en qualsevol cas, en la finalització de la vinculació amb l'entitat.
- 5.2.4. L'Ajuntament inclourà clàusules legals en la formalització de la relació amb les parts contractades que el vinculin, amb l'objectiu que aquests siguin obligats a mantenir el deure de secret respecte les dades de caràcter personal a les quals tinguin accés en virtut de l'encàrrec que se'ls realitzi, fins i tot després que finalitzi el seu objecte.
- 5.2.5. L'incompliment del deure de secret pot constituir un delictes de revelació de secrets dels previstos en els articles 195,197 al 201 del Codi Penal.

### 5.3. Utilització de credencials (identificador i clau d'accés) i certificats digitals

Disposar de credencials per l'accés al sistema informàtic és una acció necessària per a protegir la informació corporativa i evitar que algú, de forma no legítima, tingui accés a uns recursos que no li corresponen.

- 5.3.1. Al personal de l'Ajuntament que en funció del seu lloc de treball requereixin tenir accés al sistema informàtic, se'ls facilitarà les credencials per l'ús dels equips i aplicacions corporatives assignats. Aquest codi es facilitarà en el moment en què des del Servei d'Organització i Recursos Humans enregistren l'alta a través d'un procediment SGI.ACD i després del vistiplau del corresponent cap de servei.
- 5.3.2. Les credencials, certificats digitals són personals i intransferibles. Està expressament prohibit comunicar, compartir o deixar a l'abast els certificats digitals o contrasenyes d'accés als serveis telemàtics de la xarxa corporativa. En cas d'incompliment d'aquesta prohibició, l'usuari serà l'únic responsable de les conseqüències que es puguin derivar del mal ús, la divulgació o la pèrdua d'aquestes.
- 5.3.3. Per tal de garantir la confidencialitat de les credencials, cada persona usuària serà responsable d'emprar contrasenyes que no siguin fàcilment deduïbles, serà obligatori canviar la contrasenya inicial temporalment assignada durant la primera connexió al sistema i canviar-la cada tres mesos atenent les notificacions del sistema i



davant de qualsevol sospita d'incident de suplantació d'identitat de l'usuari.

- 5.3.4. Referent a l'ús de contrasenyes s'han de tenir en compte els següents punts:
  - 5.3.4.1. Per tal de millorar la fortalesa de la contrasenya, serà exigible que tingui números, lletres majúscules, minúscules i caràcters especials (\*, +, \$, %, &, @, !, ...). El sistema exigirà una contrasenya de mínim 8 caràcters.
  - 5.3.4.2. Les contrasenyes no es poden enviar per correu electrònic o mitjançant altres serveis telemàtics sense xifrar. Els procediments operacionals poden requerir compartir les contrasenyes amb els Administradors del sistema. Un cop finalitzada l'assistència, l'usuari és responsable de canviar la contrasenya. Això és acceptable només en les circumstàncies següents:
    - 5.3.4.2.1. Amb autorització prèvia de l'interessat.
    - 5.3.4.2.2. En presència de l'interessat.
- 5.3.5. Es permet un màxim de tres intents de connexió. En el cas de no haver aconseguit entrar, el compte de la persona usuària queda bloquejat/revocat i cal contactar amb el servei Tecnologies i Sistemes d'Informació per tornar a activar-lo.
- 5.3.6. Si un usuari sospita que han estat vulnerades les seves dades d'identificació i d'accés, o bé hagués oblidat la seva contrasenya, serà necessari comunicar aquesta situació al Servei de Tecnologies i Sistemes d'Informació per tal que procedeixi a la corresponent anàlisi i a reiniciar les credencials. Aquesta comunicació/petició es farà mitjançant el procediment CIM.INF.
- 5.3.7. Davant una baixa o absència temporal d'una persona usuària, no es podrà utilitzar la seva identificació i contrasenya per accedir al seu equip. En cas que sigui necessari, el/la seu/va cap haurà de sol·licitar-ho al departament de Tecnologies i Sistemes d'Informació mitjançant el procediment CIM.INF i se'n donarà comptes al Comitè de Seguretat. En aquest cas no serà necessari el consentiment de la persona usuària.
- 5.3.8. Quan una persona usuària deixi de prestar els seus serveis a l'Ajuntament, el seu identificador i contrasenya quedarà inutilitzat, des del moment que el departament de RRHH ho comuniqui al Servei de Tecnologies i Sistemes d'Informació a través del corresponent procediment SGI.ACD.
- 5.3.9. Per tal de garantir la protecció de les credencials d'accés a serveis telemàtics es recomana no emmagatzemar credencials a les aplicacions i no mantenir les sessions iniciades quan no es requereixin.
- 5.3.10. És aconsellable fer servir contrasenyes diferents per cada àmbit. Si tenim una contrasenya per al correu corporatiu i una altra per l'accés a

les aplicacions i una de les dues contrasenyes es veu compromesa, l'altra continuarà sent segura.

- 5.3.11. S'aconsella no fer servir la mateixa contrasenya que es fa servir a l'organització en sistemes administrats per altres organitzacions.
- 5.3.12. Les condicions i recomanacions definides per a credencials en aquest apartat afecten les credencials els sistemes propis de l'Ajuntament com aquelles credencials generades en plataformes de tercers que siguin utilitzades per les persones usuàries en el desenvolupament de les seves funcions professionals.
- 5.3.13. L'Ajuntament de Manresa defineix com eines corporatives per a la gestió de les contrasenyes l'aplicació PSONO i el Gestor de contrasenyes de Google. A aquestes eines s'hi pot accedir des d'internet i permeten emmagatzemar les diferents contrasenyes de les persones usuàries. Per fer ús de l'eina PSONO és requisit indispensable que s'activi l'autenticació amb doble factor i que s'utilitzi una contrasenya complexa, de com a mínim 16 caràcters de longitud que contingui com a mínim caràcters de dos dels següents tipus: lletres majúscules, lletres minúscules, números o símbols.

#### **5.4. Utilització de la xarxa corporativa**

- 5.4.1. Tota la informació generada per les persones usuàries de l'Ajuntament haurà de ser emmagatzemada a la unitat corresponent de la xarxa corporativa.
- 5.4.2. La xarxa corporativa de l'Ajuntament es compon pels següents grups de carpetes, en funció de la seva funcionalitat:
  - 5.4.2.1. P: Unitat d'emmagatzematge Personal, que té com a finalitat la de servir d'emmagatzematge d'aquella informació personal relativa al servei prestat a l'Ajuntament. Cada usuari disposa d'una unitat P i és l'única persona usuària que hi té accés.
  - 5.4.2.2. Q: Unitat d'emmagatzematge Comú d'informació dels Serveis municipals, que té com a finalitat l'emmagatzematge de la informació de treball dels Serveis de l'Ajuntament. Cada departament/àmbit disposa d'una unitat Q i totes les persones usuàries del departament/àmbit hi tenen accés.
  - 5.4.2.3. X: Unitat d'emmagatzematge d'informació d'ArXiu dels Serveis municipals, que té com a finalitat l'emmagatzematge de la informació històrica dels Serveis de l'Ajuntament. Cada departament/àmbit disposa d'una unitat X i totes les persones usuàries del departament/àmbit hi tenen accés.
  - 5.4.2.4. T: Unitat de Traspàs. Unitat que té com a finalitat exclusiva la de servir com a espai per compartir informació entre els diferents Serveis i persones usuàries de l'Ajuntament.
- 5.4.3. Les dades corporatives i la informació de treball de cada servei hauran de ser emmagatzemades a les unitats Q i X assignades pel Servei de Tecnologies i Sistemes d'Informació. En cap cas aquesta informació podrà ser emmagatzemada a la Unitat P assignada a l'usuari.

- 5.4.4. Aquelles persones usuàries que utilitzin la unitat T per compartir informació hauran de garantir que aquesta no sigui conservada en aquesta unitat, en tractar-se d'una unitat amb l'única finalitat de compartir informació. La informació que resti emmagatzemada en aquesta unitat serà esborrada setmanalment.
- 5.4.5. El Servei de Tecnologies i Sistemes d'Informació realitza còpies diàries de les unitats personals (P) i compartides (Q i X).
- 5.4.6. Les unitats locals dels equips assignats als usuaris per portar a terme la seva tasca dins de l'Ajuntament no són en cap cas unitats d'emmagatzematge d'informació. L'Ajuntament no podrà garantir la recuperació de la informació emmagatzemada en aquestes unitats en cas d'incidència.
- 5.4.7. Les unitats P, Q, X, T i els servidors externs ubicats al núvol són per l'emmagatzematge exclusiu d'informació relacionada amb l'activitat de l'Ajuntament. No està permès emmagatzemar altre tipus de continguts en aquestes unitats.
- 5.4.8. En cas que sigui necessari per a les funcions del servei el tractament d'imatges caldrà utilitzar la unitat habilitada per l'Ajuntament per l'emmagatzematge d'aquest tipus de fitxers.
- 5.4.9. El tractament de la informació emmagatzemada al núvol corporatiu s'haurà de portar a terme respectant les mateixes mesures de seguretat i confidencialitat que l'accés a informació en els servidors corporatius. Així mateix, la informació que s'hi guardi i es comparteixi, es tractarà d'acord amb els protocols de seguretat adients. En aquest sentit, l'Ajuntament de Manresa disposa d'una instrucció en la qual es defineixen els criteris a tenir en compte i la casuística en què de forma excepcional es podrà guardar i compartir documentació municipal al núvol.
- 5.4.10. No està permès l'emmagatzematge o transmissió d'informació corporativa a sistemes de núvols no autoritzats per l'Ajuntament de Manresa.
- 5.4.11. No està permès l'emmagatzematge o transmissió d'informació corporativa a sistemes d'emmagatzematge extern com USB o discos extraïbles.

## **5.5. Ús del correu electrònic corporatiu**

La finalitat del correu electrònic és proporcionar una comunicació entre persones, siguin o no de l'organització municipal. Un ús d'aquest mitjà sense observar les degudes mesures de seguretat pot tenir un impacte negatiu econòmic, legal i d'imatge per l'organització.

Els criteris per l'ús del correu electrònic corporatiu són els següents:

- 5.5.1. Es considerarà correu electrònic corporatiu qualsevol adreça electrònica corporativa generada dins dels dominis de l'Ajuntament.
- 5.5.2. L'Ajuntament assignarà un compte de correu electrònic personal per cada usuari. Aquest, serà personal i intransferible.

- 5.5.3. Sempre que L'Ajuntament de Manresa hagi d'enviar un correu electrònic al seu personal, ho farà utilitzant els comptes de correu corporatius.
- 5.5.4. El personal de l'Ajuntament de Manresa té l'obligació de consultar el seu compte de correu corporatiu amb regularitat.
- 5.5.5. El servei de correu electrònic corporatiu haurà de ser utilitzat per a finalitats directament relacionades amb les funcions desenvolupades a l'Ajuntament, per a la comunicació d'aspectes relacionats amb el desenvolupament de la feina diària i/o el compliment de les obligacions laborals.
- 5.5.6. No està permesa la utilització del compte de correu electrònic corporatiu per registrar-se en serveis que no estiguin directament relacionats amb les funcions desenvolupades a l'Ajuntament. Per exemple comptes personals d'Instagram, Twitter, comptes bancaris, etc.
- 5.5.7. Les adreces genèriques de cada àrea seran responsabilitat del seu/de la seva cap, sent aquest/a l'encarregat/ada de regular i definir la seva utilització. En tot cas, aquests comptes no podran ser utilitzats com a bústia de correu electrònic personal dels usuaris.
- 5.5.8. El servei de correu electrònic corporatiu haurà de ser emprat per finalitats directament relacionades amb les funcions desenvolupades a l'Ajuntament, per la comunicació d'aspectes relacionats amb el desenvolupament de la feina diària i/o el compliment de les respectives funcions assignades.
- 5.5.9. No es podran descarregar fitxers des del compte de correu electrònic, que no tinguin relació amb les funcions desenvolupades a l'Ajuntament. Concretament, les persones usuàries hauran d'estar alerta, entre altres coses, d'aquells correus rebuts de persones o entitats conegudes que s'expressin en idioma estranger, o bé amb correus amb fitxers adjunts que no hagin estat sol·licitats prèviament o correus amb un assumpte no definit.
- 5.5.10. S'estableix l'obligació per part de l'usuari de no obrir correus d'origen desconegut i de contingut sospitós. En cas que sigui sospitós, es comunicarà al Servei de Tecnologies i Sistemes d'Informació amb la màxima celeritat.
- 5.5.11. En cas d'una absència programada (vacances, permisos...) la persona usuària serà responsable de programar una autoresposta al seu compte de correu electrònic informant d'aquesta situació. El text programat a l'autoresposta serà definit per la mateixa persona usuària, podent indicar una adreça de correu electrònic al qual les persones es puguin dirigir durant la seva absència. En cas que a causa de l'absència no permeti configurar-ho ell mateix, el Servei de Tecnologies i Sistemes d'Informació ho resoldrà a instància de la prefectura del servei. En aquells casos que la persona usuària no ho hagi requerit, el Responsable de Seguretat podrà determinar la necessitat d'activar-ho.

- 5.5.12. Queda prohibida la difusió massiva i genèrica de comunicats, notícies o informació de qualsevol caràcter que no estiguin relacionats amb l'activitat de l'Ajuntament. La difusió de la informació d'interès general per al conjunt de l'Ajuntament s'efectuarà a través dels canals habilitats de difusió d'informació.
- 5.5.13. Quan una persona usuària deixa de prestar els seus serveis a l'Ajuntament, el seu identificador i contrasenya queden inutilitzats des del moment que el Servei d'Organització i Recursos Humans ho comuniqui al Servei de Tecnologies i Sistemes d'Informació a través del corresponent procediment SGI.ACD. Tot i que les credencials quedin bloquejades, es mantindrà durant un mes la bústia personal de la persona usuària, en previsió de necessitats del servei al qual estava adscrit o per motius legals. Passat aquest mes s'eliminarà el compte.
- 5.5.14. En cas que sigui necessari accedir al correu electrònic de la persona usuària, el/la seu/va cap haurà de sol·licitar-ho al Servei de Tecnologies i Sistemes d'Informació mitjançant el procediment CIM.INF i se'n donarà comptes al Comitè de Seguretat. En aquest cas serà necessari el consentiment de la persona usuària.
- 5.5.15. En el cas que es detectin indicis fonamentats d'un ús inadequat del correu electrònic corporatiu, l'Ajuntament podrà dur a terme un seguiment per la seva adequada utilització.
- 5.5.16. A la Intranet municipal hi constaran recomanacions tècniques i enllaços o guies d'ús publicades per CESICAT o altres organismes de seguretat.
- 5.5.17. Els comptes d'usuari de correu electrònic corporatiu seguiran per defecte l'estructura [nom].[cognom]@ajmanresa.cat, podent-se modificar en el cas que hi hagi duplicitats o per conveniència justificada de l'usuari. En cas de col·lectius sensibles (per exemple Policia Local o Serveis Socials), es podran crear àlies que anonimitzin l'adreça de correu.

## **5.6. Treball fora de les dependències de l'Ajuntament (teletreball)**

- 5.6.1. La realització del teletreball estarà subjecte a totes les normes especificades al reglament de teletreball que aprovi l'Ajuntament de Manresa.
- 5.6.2. L'Ajuntament habilitarà accessos remots pel treball fora de les dependències de l'Ajuntament a aquelles persones usuàries que ho precisin pel desenvolupament de les seves funcions, sempre que ho autoritzi el seu cap de servei d'acord amb la regulació interna de l'Ajuntament.
- 5.6.3. Els accessos remots als sistemes corporatius es realitzaran exclusivament amb els equips que disposin d'accés remot configurat pel Servei de Tecnologies i Sistemes d'Informació, la utilització d'altres mitjans haurà de ser autoritzada per la Comissió de Seguretat.
- 5.6.4. Les persones usuàries hauran de respectar les mesures de seguretat establertes per tal de garantir que el treball fora de les dependències municipals es presti amb un nivell de mesures de seguretat concurrent amb la normativa vigent en matèria de seguretat de la informació.

## **5.7. Utilització de dispositius d'emmagatzematge extern**

- 5.7.1. No està permesa la utilització de dispositius d'emmagatzematge extern (dispositius de memòria USB o similars) per la càrrega i la descàrrega de continguts de la Xarxa Corporativa, llevat d'aquells casos concrets que siguin autoritzats per la Comissió de Seguretat.
- 5.7.2. En cas de comptar amb autorització caldrà utilitzar els dispositius externs validats pel Servei de Tecnologies i Sistemes d'Informació.
- 5.7.3. No està permesa la connexió a la xarxa corporativa de dispositius d'aquestes característiques bé siguin personals o de persones usuàries externes a l'organització. En els casos que sigui indispensable, es farà en els equips destinats a aquesta funció i aprovats per la Comissió de Seguretat.

## **5.8. Enviaments de dades per mitjans telemàtics**

S'entén com a enviament d'informació per mitjans telemàtics qualsevol transmissió de dades personals responsabilitat de l'Ajuntament fora de la xarxa corporativa, llevat d'aquelles comunicacions a altres administracions públiques que es realitzaran mitjançant les plataformes habilitades i les notificacions electròniques.

- 5.8.1. Les transmissions de dades fora de la xarxa corporativa hauran de ser realitzades mitjançant el núvol corporatiu habilitat per Sistemes d'Informació, no està permesa la transmissió de dades de caràcter personal amb qualsevol altre tipus d'eina (correu electrònic personal, xarxes socials, aplicacions de xat o núvols de tercers).
- 5.8.2. No es podran efectuar enviaments ni recepcions d'informació mitjançant dispositius i mitjans que no siguin els proporcionats per l'Ajuntament i aprovats per la Comissió de Seguretat. (Exemple de dispositius o mitjans no permesos: USB particulars, telèfons particulars, Whatsapp personal, aplicacions de transferència de fitxers tipus filetransfer, correu electrònic personal, serveis d'edició de documents PDF on-line, ILovePDF,...).
- 5.8.3. Per dur a terme descàrregues per altres tipus de plataformes diferents de les corporatives, caldrà sol·licitar-ho al del Servei de Tecnologies i Sistemes d'Informació mitjançant un procediment CIM.INF.

## **5.9. Espai de treball al núvol**

A través d'un contracte obert, l'Ajuntament de Manresa ha optat per la solució de Google Workspace (Drive) per implantar i posar en marxa el sistema de correu, emmagatzematge i gestió de fitxers al núvol, amb l'objectiu de cobrir la creació dels seus comptes d'usuari, l'habilitació i configuració dels serveis de gestió de fitxers i la formació i suport dels administradors i usuaris, quedant fora de l'abast qualsevol migració de dades.

La solució adquirida disposa d'una consola per donar d'alta i permisos als usuaris així com extreure informes d'auditoria i logs. També s'inclouen sessions de formació als usuaris per a una correcta utilització accessible total o parcialment als usuaris de l'entorn amb els permisos assignats per a ells que permeten l'administració completa de l'entorn (gestió de persones usuàries i grups, gestió dels serveis, configuració del compte i seguretat) així com accés als informes d'ús eines d'auditoria i logs.



Permet operar de manera similar mitjançant les APIs pròpies dels serveis per automatitzar o realitzar accions de forma programàtica. Aquestes accions estan disponibles tant per a funcions d'administració com per als serveis de treball amb documents o emmagatzematge.

Aquest espai és un entorn col·laboratiu de computació al núvol que permet crear i compartir carpetes i documents de diferents tipus (textos, presentacions, imatges, fulls de càlcul, etc.) entre diverses persones usuàries. Les aplicacions ofimàtiques associades permeten editar els documents tant individualment com simultàniament entre diversos usuaris, compartir comentaris, controlar les versions i exportar-los a altres formats (PDF, Word, PPT, etc.).

La utilització de l'espai al núvol (Drive) és el mètode recomanat, alternatiu als dispositius de memòria externs (USB, discs...), per l'emmagatzematge d'arxius que provenguin de fonts externes o als que s'hagi d'accedir des de fora de l'Ajuntament.

L'accés al compte corporatiu que dona accés a la plataforma tindrà les següents característiques:

-El compte de persona usuària haurà de tenir una contrasenya de mínim 8 caràcters amb complexitat.

-La contrasenya tindrà una caducitat de 90 dies.

-La màxima durada de sessions sense activitat durant un període de 14 dies, seran tancades automàticament.

#### 5.9.1. Eines

Es posa a disposició del personal de l'Ajuntament les eines del Google Workspace que, entre d'altres, són les següents:

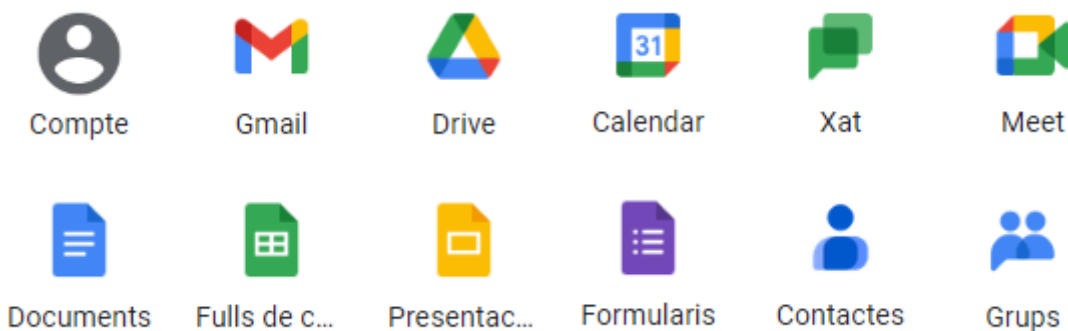

Les eines com el Xat, que permeten un treball col·laboratiu de manera fàcil i àgil dins d'un grup o departament, en cap cas són les eines indicades per comunicar incidències o peticions a altres serveis, que s'hauran de fer pels canals preparats a tal efecte, per exemple els procediments CIM.INF, SGI.ACD, MAN.EDI, etc.

#### 5.9.2. Missió

L'espai de treball al núvol permet el treball de forma individual (crear un document, editar-lo i emmagatzemar-lo) des de diferents ubicacions, sense haver de guardar el document en el disc dur de l'ordinador, aspecte molt adequat i que facilita el teletreball. Alhora, també permet l'opció d'un treball col·laboratiu, si és necessari, que fomenta la participació i contribueix a desenvolupar la capacitat de treball en equip, la presa conjunta de decisions i la construcció col·laborativa de coneixement.

#### 5.9.3. Permisos d'accés

L'Ajuntament no permetrà mai el lliure accés a les seves carpetes i arxius. Quan l'Ajuntament comparteixi informació amb una persona usuària haurà de tenir en tot moment coneixement de què és el que comparteix, quan i com. Aquest coneixement no constitueix només una mesura, és seguretat plena, i també proporciona un control sobre la informació.

En aquest sentit, el programari disposa de gestió de persones usuàries i permisos d'accés. Sobre aquestes persones usuàries es podrà concedir o denegar permisos d'accés en qualsevol moment. L'Ajuntament no permetrà compartir arxius de forma lliure i mitjançant enllaços.

Cap persona usuària podrà decidir guardar dades al núvol de forma personal i autònoma, sense el coneixement i consentiment del seu cap de servei. En aquest sentit, l'Ajuntament facilitarà la possibilitat de donar d'alta a la plataforma a les persones usuàries designades pels/per les respectius/ives caps de servei, que rebran la corresponent formació.

L'Ajuntament a través de la present instrucció fa extensiva a totes les persones usuàries l'exigència de què en el núvol només s'hi pot guardar informació relacionada amb les tasques pròpies del lloc de treball assignat, i en cap cas documentació de l'esfera personal o privada.

#### 5.9.4. Control d'accions

Quan l'Ajuntament utilitzi algun programari d'ús d'arxius haurà de conèixer què ha passat a la vida d'aquests arxius. En aquest sentit, l'Ajuntament disposa d'un mecanisme d'historials dels arxius. Aquest mecanisme indica qui ha realitzat accions sobre els arxius i quines accions s'han realitzat. L'Ajuntament establirà responsabilitats internes pel que fa a l'ús de la informació segons les persones que les han utilitzat. El sistema permet la generació dels informes corresponents.

#### 5.9.5. Mesures que evitin pèrdues

L'Ajuntament disposa de mesures que eviten les pèrdues de la informació emmagatzemada. Qualsevol persona usuària no podrà esborrar la informació de l'Ajuntament. De la mateixa manera, qualsevol persona usuària, des de la seva carpeta sincronitzada no podrà modificar l'estructura d'arxius i carpetes de l'Ajuntament.

Mitjançant els permisos d'accés, es garantirà que cada persona usuària només accedeixi a la parcel·la d'informació composta per arxius i carpetes que ha d'utilitzar. Es concediran permisos per serveis, ningú ha d'accedir a carpetes que no siguin del seu servei o àmbit de gestió.

L'Ajuntament disposa d'un mecanisme de recuperació dels arxius o carpetes esborrats pel personal. Aquest mecanisme es concreta en una Paperera de Reciclatge, l'esborrat definitiu de la qual només podrà realitzar-se per una persona responsable del sistema, concretament l'Administrador.

L'Ajuntament també disposa de mecanismes de recuperació d'un fitxer modificat. En aquest sentit, té la possibilitat de recuperar la versió anterior d'un arxiu quan algun tipus d'error hagi fet que la versió actual ja no sigui vàlida.

#### 5.9.6. Control d'enllaços i de correus electrònics enviats

El personal de l'Ajuntament haurà de tenir molta cura amb els enllaços per compartir arxius. En aquest sentit, els sistemes que utilitza permeten un control de l'accés a aquests enllaços. Per tal de controlar-los i el seu possible destí, l'Ajuntament disposa d'un control dels accessos als enllaços enviats.

Els enllaços tindran un temps de vida, bé limitat pel nombre d'accessos o per una caducitat. Els sistemes que permeten la generació d'enllaços sense control i de lliure accés no seran permesos per l'Ajuntament (per posar un exemple, si s'envia un contracte a un/a client/a mitjançant un enllaç no es pot permetre el lliure accés a aquest enllaç, ja que si algú copia i enganxa aquest enllaç a Facebook, milers de persones podrien descarregar el contracte).

#### 5.9.7. Control de l'empresa propietària del servei de núvol

L'Ajuntament ha comprovat que qui proveeix el servei del núvol és una empresa amb una localització física comprovable.

L'Ajuntament comprovarà periòdicament, mitjançant contacte per email, si el proveïdor atén els seus clients i es tracta d'una empresa real i que està viva.

L'Ajuntament haurà de comprovar que l'empresa proveïdora declari públicament on emmagatzema les dades, això li permetrà comprovar per la web si el lloc d'emmagatzematge compta amb certificacions de seguretat i mesures de protecció de les dades.

### 5.10. Accés a internet

- 5.10.1. L'ús del sistema informàtic de l'Ajuntament per accedir a Internet es limitarà a les qüestions relacionades directament amb les funcions derivades de l'activitat desenvolupada a l'Ajuntament.
- 5.10.2. L'Ajuntament protegeix l'accés a internet mitjançant sistemes de control de navegació web, i aplicacions. Queda prohibit l'accés a aquelles pàgines que vulnerin les regles de navegació establertes a l'entitat. Qualsevol usuari que requereixi l'accés a alguna pàgina amb accés restringit haurà de sol·licitar-ho a Sistemes d'Informació mitjançant un procediment CIM.INF.
- 5.10.3. No està permès l'intent d'evadir els filtres de navegació implementats per l'organització.
- 5.10.4. L'Ajuntament manté un registre d'accessos a internet. En el cas que es detectin indicis fonamentats d'un ús inadequat de l'accés a internet, com ara la reducció en la velocitat de la connexió a internet, l'Ajuntament podrà dur a terme un seguiment de l'adequada utilització d'aquests recursos per part de les persones usuàries.

### 5.11. Instal·lació i configuració dels equipaments informàtics

- 5.11.1. La instal·lació i/o configuració de maquinari és competència del personal del Servei de Tecnologies i Sistemes d'Informació designat per l'Ajuntament.
- 5.11.2. Les persones usuàries no poden modificar la configuració dels equips assignats. Qualsevol modificació en la configuració dels accessos a la xarxa haurà de ser realitzada pel personal del Servei de Tecnologies i Sistemes d'Informació.
- 5.11.3. De les configuracions i accessos a la xarxa o del correu electrònic de l'Ajuntament mitjançant dispositius que siguin propietat de l'usuari, se'n podrà donar compte periòdicament a la Comissió de Seguretat.

### 5.12. Gestió de llicències de programari

- 5.12.1. El Servei de Tecnologies i Sistemes d'Informació vetllarà per la coordinació de l'ús correcte de les llicències.
- 5.12.2. Així mateix, es promourà l'increment de l'ús d'eines de programari lliure.

### **5.13. Incidents de seguretat**

S'entén per incident de seguretat, qualsevol anomalia que afecti o pugui afectar la seguretat de les dades, per exemple, la pèrdua de dades de forma accidental, el robatori d'expedients, la sospita d'intrusió a la xarxa corporativa, el deteriorament de suports de còpies de seguretat, correus electrònics sospitosos, virus, sospita de suplantació d'identitat corporativa en xarxes socials, robatori de contrasenyes, detecció de comportament anormal dels equips informàtics, pèrdua o robatori d'equips que contenen dades de propietat de l'Ajuntament, etc.

- 5.13.1. És obligació de totes les persones usuàries comunicar qualsevol incidència que es detecti durant el tractament de dades personals a les quals tinguin accés. Les incidències seran comunicades al Servei de Tecnologies i Sistemes d'Informació mitjançant el procediment de comunicació d'incidències. En la notificació, la persona usuària haurà de descriure la incidència que hagi detectat, especificant el tipus de suports afectats (documentació i/o fitxers informàtics).
- 5.13.2. La comunicació d'incidències de seguretat de dades s'haurà de realitzar en un termini no superior a una hora des de la seva detecció mitjançant el procediment CIM.INF, tant per incidències en suport paper com en suport electrònic.
- 5.13.3. En cas de pèrdua o robatori d'equip informàtic que comprometi les dades de propietat de l'Ajuntament, s'enregistrarà en un procediment de seguretat SGI.PMI que posarà en coneixement automàtic a la Comissió de Seguretat.
- 5.13.4. Es donarà compte de les incidències de seguretat a la Comissió de Seguretat.

### **5.14. Protecció de dades**

- 5.14.1. Per crear noves activitats de tractament de dades personals caldrà posar-ho en coneixement del Delegat o Delegada de Protecció de Dades, per tal que valori la sol·licitud i l'Ajuntament doni l'autorització, si correspon.
- 5.14.2. S'utilitzarà el procediment PDP.RAT per fer aquest tipus de sol·licituds.

### **5.15. Tractament d'informació temporal**

S'entén per informació temporal aquella que es crea com a suport intermedi, en forma de fitxers, bases de dades o altres, necessària per elaborar una documentació o informació definitiva

- 5.15.1. Es poden crear fitxers temporals a partir de les bases de dades i documentació existents a l'Ajuntament.
- 5.15.2. La informació temporal haurà de mantenir les normes de seguretat de la mateixa manera que es mantenen per a la informació original.

- 5.15.3. Una informació temporal mantindrà la mateixa finalitat amb la qual va ser definida originalment.
- 5.15.4. Un cop finalitzada la vida útil de la informació temporal haurà de ser eliminada.

#### **5.16. Tractaments en suports digitals i en suport paper**

- 5.16.1. La documentació utilitzada per cada persona usuària per raó de la seva funció és propietat de l'Ajuntament.
- 5.16.2. Només es podrà accedir a la documentació del mateix àmbit en el qual es desenvolupi l'activitat.
- 5.16.3. La persona usuària és la responsable de la custòdia i la confidencialitat de la documentació que contingui dades de caràcter personal mentre en faci ús.
- 5.16.4. És d'obligat compliment vetllar que els documents tractats no es destrueixin o es deteriorin.
- 5.16.5. No està permesa la divulgació de documents que continguin dades de caràcter personal sense l'autorització de la Comissió de Seguretat.

#### **5.17. Destrucció de documentació i els seus suports**

- 5.17.1. Un cop acabada la vigència legal i les necessitats de tractament de la informació per part de l'Ajuntament, els suports que continguin dades de caràcter personal hauran de ser destruïts de forma controlada.
- 5.17.2. Per a la destrucció de documentació sigui en paper o digital els diferents serveis han d'utilitzar el procediment ARX.SED, que garanteix el compliment de la legislació vigent en matèria de destrucció de dades.
- 5.17.3. Quan es tracta de destrucció d'elements que formen part del Centre de Procés de Dades (CPD), la sol·licitud de destrucció es farà mitjançant el procediment ARX.SED.
- 5.17.4. La Comissió de Seguretat forma part d'aquest procediment.

#### **5.18. Utilització dels dispositius portàtils corporatius (telèfons mòbils, tauletes, portàtils)**

- 5.18.1. L'Ajuntament assignarà dispositius portàtils corporatius a aquelles persones usuàries que ho precisin per al desenvolupament de les seves funcions.
- 5.18.2. La configuració d'aquests dispositius serà realitzada per personal del Servei de Tecnologies i Sistemes d'Informació, establint un sistema de bloqueig del dispositiu que la persona usuària podrà personalitzar, però que en tot cas haurà de mantenir actiu.
- 5.18.3. No està permesa la descàrrega o instal·lació als dispositius portàtils propietat de l'Ajuntament, aplicacions (APP) que no tinguin relació directa amb les funcions desenvolupades a l'Ajuntament.

- 5.18.4. La utilització d'aquests dispositius que permetin la connectivitat per trucades i consum de dades mòbils es limitarà a allò que tingui relació amb les tasques relacionades amb les funcions de la persona usuària. L'Ajuntament es reserva el dret a portar a terme aquelles accions de control que siguin necessàries per garantir-ne un bon ús.
- 5.18.5. Com a norma general, no es podrà utilitzar la itinerància (roaming) fora de l'àmbit estatal. Si una persona usuària necessita tenir activada la itinerància, ho haurà de demanar a la Secció de Xarxes i Eficiència Energètica, amb la prèvia autorització del/de la respectiu/iva cap de servei.
- 5.18.6. La petició d'aquests tipus de dispositiu (tauletes o equips portàtils) es farà mitjançant el procediment de seguretat de préstec de material informàtic SGI.PMI)

### **5.19. Comunicació**

- 5.19.1. Les persones que entrin a prestar servei a l'Ajuntament, amb caràcter temporal o indefinit, se'ls facilitarà l'accés a aquest document. A tots els efectes, la persona usuària acusarà l'accés al citat document.
- 5.19.2. Sempre que es produeixin modificacions del present Reglament es remetrà una circular informativa en la qual es farà referència a les possibles modificacions produïdes en aquest el document.
- 5.19.3. Altres accions de comunicació i de conscienciació previstes periòdicament són:
- 5.19.4. Sessions internes de presentació als equips de treball de les diferents àrees funcionals dels aspectes tècnics/metodològics de seguretat destacats.
- 5.19.5. Reunions periòdiques per tractar les qüestions que siguin d'interès general o particular per perfils (formació, canvis organitzatius, procés de seguretat i avaluació del grau de compliment, etc.).
- 5.19.6. En aquestes accions, participen totes les persones professionals de les diverses àrees, o una part en els casos que l'activitat hagi estat encaminada a un perfil concret, raó per la qual han de ser coordinades pels/per les responsables de les àrees.

### **5.20. Responsabilitat**

El compliment de les responsabilitats associades a la custòdia de les dades de l'Ajuntament i la protecció del sistema d'informació tenen caràcter obligatori.

- 5.20.1. L'incompliment per part de les persones usuàries de l'Ajuntament de les obligacions contingudes en el present Reglament serà sancionat disciplinàriament, tenint en compte la gravetat de l'incompliment i d'acord amb la normativa corresponent.
- 5.20.2. Les responsabilitats civils o penals que es derivin de les actuacions infractores de les persones usuàries seran exigides de conformitat amb la legislació vigent.



- 5.20.3. En el cas de personal extern a l'Ajuntament, el seu incompliment pot implicar l'exigència de responsabilitats civils o penals, a banda de la reclamació d'indemnització per danys i perjudicis ocasionats, així com les derivades de l'incompliment de l'obligació contractual.
- 5.20.4. Si els fets suposessin la imputació d'una infracció a l'ús inadequat de les dades de caràcter personal, l'Autoritat Catalana de Protecció de dades, a través de l'òrgan sancionador corresponent, podria proposar la iniciació d'actuacions disciplinàries.
- 5.20.5. Qualsevol actuació que contradigui o no estigui especificada en els punts d'aquest reglament, haurà de ser revisada per la Comissió de Seguretat de l'Ajuntament de Manresa que en donarà el curs oportú.

## **6. Recomanacions i bones pràctiques**

- 6.1. S'ha d'utilitzar el sistema de bloqueig de terminal, en cas d'absència temporal del lloc de treball (prement simultàniament, les tecles de l'ordinador Alt+Ctrl+Supr). Quan vulguem recuperar la sessió, caldrà prémer la mateixa seqüència de tecles, i introduir la contrasenya de la xarxa.
- 6.2. Evitar mantenir obertes aplicacions o navegadors si no s'estan fent servir, sobretot quan es finalitza la jornada laboral.
- 6.3. Per tal de millorar l'eficiència del nostre Ajuntament a efectes d'estalvis econòmics i de benefici del medi ambient, cal l'acompliment de les següents recomanacions:
  - 6.3.1. Apagueu el PC i la impressora cada dia en sortir de la feina per tal d'estalviar energia.
  - 6.3.2. Compartiu els dispositius informàtics sempre que sigui possible i d'acord amb els/les responsables del servei al qual pertanyeu. Estalviareu consumibles, trànsit d'informació a la xarxa, costos de manteniment, etc.
  - 6.3.3. Feu impressions només si és imprescindible i, sempre que sigui possible, utilitzant l'opció de doble cara.
  - 6.3.4. Eviteu al màxim possible la impressió en color.
  - 6.3.5. Manteniu ocupat el mínim espai en disc necessari, reviseu periòdicament l'organització de les carpetes i els documents. No guardeu documents sense una causa justificada.
  - 6.3.6. Utilitzeu les carpetes compartides per la informació que ha de ser accessible per diverses persones.
  - 6.3.7. Ús dels equips de telefonia només quan sigui necessari i només per a comunicacions relacionades amb el lloc de treball. En aquest sentit, l'Ajuntament portarà un control exhaustiu dels costos telefònics de cada telèfon fix o mòbil.
  - 6.3.8. Ús dels serveis d'internet i de les xarxes socials només quan sigui necessari i per a tasques relacionades amb el lloc de treball. L'Ajuntament portarà un control dels llocs i el temps que des de cada PC es navega per internet.

- 6.3.9. Es recomana activar el doble factor d'autenticació a totes les aplicacions en què hi hagi la disponibilitat per fer-ho.

## 7. Disposició transitòria

A causa de la seva variabilitat i constant dinàmica evolutiva, totes aquelles especificacions tècniques, aplicacions, dispositius tecnològics o procediments que apareixen en aquest reglament, si no alteren el sentit general de l'article en què figuren, seran susceptibles de modificació mitjançant resolució.

## 8. Disposició derogatòria

Queda derogat el Reglament d'ús de les dades personals i els sistemes d'informació de l'Ajuntament de Manresa, aprovat inicialment per acord de ple de 24 de setembre de 2020, aprovació que esdevingué definitiva en no haver-s'hi presentat al·legacions (BOP de 9 de desembre de 2020).

## 9. Disposicions finals

### Primera

Aquest codi ha estat tramitat per l'òrgan competent i es mantindrà vigent mentre no se n'aprovi expressament la seva modificació o derogació. El present Reglament s'haurà de revisar i actualitzar periòdicament, d'acord amb l'evolució dels mitjans tècnics i organitzatius, seguint el procediment administratiu previst per a la seva aprovació.

### Segona

Aquest Reglament entrarà en vigor un cop sigui aprovat definitivament, se n'hagi publicat el text íntegre al Butlletí Oficial de la Província de Barcelona i hagi transcorregut el termini previst als articles 65.2 i 70.2 de la Llei 7/1985, de 2 d'abril, reguladora de les bases de règim local.”

La lectura i les intervencions d'aquest punt les podeu consultar a l'enllaç següent:

<https://videoactes.manresa.cat/session/sessionDetail/8a8080848caff582018e4116d0941311?startAt=4642.0>

**L'alcalde sotmet el dictamen 4.1.1 a votació, i el Ple l'aprova per 24 vots afirmatius (7 GMERC, 6 GM Junts, 4 GMPSC-CP, 3 GM Fem Manresa, 2 GM Impulsem i 2 GM Nacionalista) i 1 abstenció (1 GMVOX), i, per tant, esdevé acord plenari amb el contingut que ha quedat reproduït.**

### **4.1.2.- Dictamen sobre aprovació, si escau, de la modificació de la plantilla de personal de l'Ajuntament de Manresa per a l'any 2024. (AJT.DIC 2024000039).-**

El secretari general exposa el dictamen de la regidora delegada de Recursos Humans i Govern Obert, de 6 de març de 2024, que es transcriu a continuació:

#### **“Antecedents**

La plantilla de personal és la relació detallada per cossos, escales, subescales, classes i categories en què s'integren el personal funcionari i el personal laboral, i que ha de respondre als principis de racionalitat, economia i eficàcia.

Per acord del Ple de data 21 de desembre de 2023, es va aprovar el inicialment el Pressupost municipal i la Plantilla de personal d'aquest Ajuntament per a l'any 2024, la qual es va publicar de forma definitiva en el BOPB de 13 de febrer de 2024 i en el DOGC de la mateixa data.

Convé procedir a una modificació de la Plantilla atès que per tal de prestar un bon servei, i d'acord amb la potestat d'autoorganització de l'Ajuntament de Manresa, s'ha justificat la creació per a l'any 2024 de les places que tot seguit es relacionen:

El 15 de febrer de 2024, el Ple de la corporació ha aprovat el Dictamen relatiu a la modificació de la concessió d'obra pública que consisteix en la construcció i explotació del complex cívic, cultural, esportiu i de serveis anomenat Ateneu les Bases.

Com a conseqüència d'aquesta modificació, la gestió del personal i de les activitats de la Biblioteca Ateneu les Bases, que fins ara és obligació de la concessionària Ateneu les Bases AIE, passarà a ser assumida íntegrament per l'Ajuntament de Manresa a partir de l'1 de maig de 2024, cosa que determina la subrogació del personal que hi presta els seus serveis, atès que s'entén que opera el supòsit de successió empresarial regulat a l'article 44 del Reial Decret Legislatiu 2/2015, de 23 d'octubre, pel que s'aprova el text refós de la Llei de l'Estatut dels Treballadors i de la Directiva 23/2001/CE, de la UE, així com de la jurisprudència que ha interpretat ambdues normes.

De conformitat amb l'estudi de personal i els seus costos, es concreta la necessitat d'incrementar la plantilla de personal laboral d'aquest Ajuntament en quatre places, a fi de poder materialitzar la subrogació esmentada.

Per tant, s'escau la creació de les places següents:

Plantilla Personal Laboral a dedicació completa  
3. Personal Tècnic/a especialista  
3.3. Categoria Tècnic/a especialista  
Número de places: 4 places assimilades al grup C1

D'altra banda, s'ha informat per part del Servei de Tresoreria General i Gestió Tributària, la necessitat de reconvertir una plaça vacant de tècnic/a superior del grup A1, creada per cobrir les funcions a la unitat de recaptació executiva, en una plaça de tècnic/a de grau mitjà, grup A2, de manera que el detall d'aquest canvi seria el següent:

Plaça existent  
Plantilla de personal funcionari  
3. Escala d'Administració especial  
3.2 Subescala de serveis especials  
3.2.B Classe comeses especials superiors  
3.2.B.4 Tècnic/a Superior  
1 plaça de Tècnic/a Superior Grup A1

Reconversió  
Plantilla de personal funcionari  
3. Escala d'Administració especial  
3.2 Subescala de serveis especials  
3.2.C Classe comeses especials tècnics/ques de grau mitjà  
3.2.C.5 Tècnic/a de grau mitjà de gestió especialitzada  
1 plaça de Tècnic/a de grau mitjà de gestió especialitzada Grup A2

Per tot això, es proposa la modificació de la plantilla de personal de l'Ajuntament de Manresa, que s'ha de tramitar pel procediment legalment establert i aprovar per acord del Ple de la corporació com a òrgan competent.

### **Consideracions legals**

L'article 72 del RDL 5/2015, de 30 d'octubre, per la que s'aprova el text refós de la Llei de l'Estatut bàsic de l'empleat públic (TREBEP), estableix que en el marc de les seves competències d'autoorganització, les Administracions Públiques estructurin els seus recursos humans d'acord amb les normes que regulen la selecció, la promoció professional, la mobilitat i la distribució de funcions i d'acord amb el que preveu aquest capítol.

Els articles 22.2.i, 89 i 90 de la Llei 7/1985, de 2 d'abril, reguladora de les bases del règim local, 52.2.j i 283 del Decret legislatiu 2/2003, de 28 d'abril, pel qual s'aprova el Text refós de la Llei municipal i de règim local de Catalunya i l'article 126.1 del Reial decret legislatiu 781/1986, de 18 d'abril, pel qual s'aprova el text refós de les disposicions legals vigents en matèria de règim local estableixen que el Ple de l'Ajuntament ha d'aprovar anualment la plantilla de personal, la qual ha de comprendre tots els llocs de treball reservats a funcionaris, personal laboral i eventual, en la mateixa sessió que aprovi el pressupost.

L'article 28 del Decret legislatiu 1/1997, de 31 d'octubre, pel qual s'aprova la refosa en un text únic de determinats textos legals vigents a Catalunya en matèria de funció pública, d'aplicació al personal al servei de les corporacions locals situades en el territori de Catalunya, en els termes que estableix la legislació sobre funció pública local, preveu que la plantilla de personal és formada per les places que figuren dotades en els pressupostos, classificades en grups de cossos i, dins els grups, d'acord amb les escales de cada cos. També inclou el personal eventual i el laboral.

L'article 27 del RPSEL estableix que la plantilla es pot modificar amb posterioritat a l'aprovació del pressupost durant l'any de la seva vigència, per respondre a l'establiment de nous serveis, per a l'ampliació, supressió o millora dels existents que no admetin demora per a l'exercici següent, com també si respon a criteris d'organització administrativa interna.

La plantilla, un cop aprovada pel Ple de la corporació, s'ha de publicar íntegrament, en el termini dels 30 dies següents, al Butlletí Oficial de la Província i al Diari Oficial de la Generalitat de Catalunya, i se n'han de trametre a la vegada còpies a l'Administració de l'Estat i al Departament de Polítiques Digitals i Administració Pública de la Generalitat de Catalunya.

La competència per a prendre aquest acord és del Ple, d'acord amb el que disposa la Llei de bases, atenent al que disposa l'art. 175 del Reglament d'organització, funcionament i règim jurídic dels ens locals.

Per tot això, la Quarta tinent d'alcalde i regidora delegada de Recursos Humans i Govern Obert, proposa al Ple de la Corporació, l'adopció dels següents:

### **ACORDS**

1.Modificar la Plantilla de personal laboral de l'Ajuntament de Manresa per a l'any 2024, en el sentit de crear les places següents:

Plantilla Personal Laboral a dedicació completa

3.Personal Tècnic/a especialista.

3.3.Categoria Tècnic/a especialista.

Número de places: 4  
Assimilades al grup C1

2. Modificar la Plantilla de personal funcionari de l'Ajuntament de Manresa per a l'any 2024, en el sentit de reconvertir les places següents:

Plaça existent

Plantilla de personal funcionari.

3.Escala d'Administració especial.

3.2 Subescala de serveis especials.

3.2.B Classe comeses especials superiors.

3.2.B.4 Tècnic/a Superior.

1 plaça de Tècnic/a Superior

Grup A1.

Reconversió

Plantilla de personal funcionari.

3.Escala d'Administració especial.

3.2 Subescala de serveis especials.

3.2.C Classe comeses especials tècnics/ques de grau mitjà.

3.2.C.5 Tècnic/a de grau mitjà de gestió especialitzada.

1 plaça de Tècnic/a de grau mitjà de gestió especialitzada.

Grup A2.

3.Publicar la modificació de la Plantilla al Butlletí Oficial de la Província i al Diari Oficial de la Generalitat de Catalunya.

4.Exposar al públic l'expedient corresponent a la modificació de la plantilla per un termini de 15 dies hàbils, previ anunci en el butlletí oficial de la província i al Diari Oficial de la Generalitat de Catalunya, durant els quals es podran presentar al·legacions.

5.Considerar que si transcorregut aquest termini no es presenten al·legacions, reclamacions o suggeriments, el present acord esdevindrà definitiu sense necessitat de cap altre acord, quedant aprovat definitivament.

6.Trametre còpies de la plantilla a la Generalitat de Catalunya i a l'Administració de l'Estat.”

La lectura i les intervencions d'aquest punt les podeu consultar a l'enllaç següent:

<https://videoactes.manresa.cat/session/sessionDetail/8a8080848caff582018e4116d0941311?startAt=4809.0>

**L'alcalde sotmet el dictamen 4.1.2 a votació, i el Ple l'aprova per 24 vots afirmatius (7 GMERC, 6 GM Junts, 4 GMPSC-CP, 3 GM Fem Manresa, 2 GM Impulsem i 2 GM Nacionalista) i 1 abstenció (1 GMVOX), i, per tant, esdevé acord plenari amb el contingut que ha quedat reproduït.**

**4.1.3.- Dictamen sobre aprovació, si escau, de la modificació de l'Organigrama Funcional de l'Ajuntament de Manresa. (AJT.DIC 2024000043).-**

El secretari general exposa el dictamen de la regidora delegada de Recursos Humans i Govern Obert, de 7 de març de 2024, que es transcriu a continuació:

“Atès l’acord del Ple de la Corporació Municipal de 28 de gener de 2021, pel que s’aprovava el text refós de l’organigrama funcional d’aquest Ajuntament. Aquest organigrama es va modificar parcialment per acord de ple de 16 de març de 2023 i per acord de ple de 21 de desembre de 2023.

D’acord amb la necessitat de donar un millor servei públic, d’acord amb la proposta dels caps de servei pertinents, hi ha la necessitat de procedir a efectuar una reestructuració de l’organització municipal, per adequar-la a les noves necessitats de funcionament sorgides, així com a la disponibilitat de recursos humans al servei de la Corporació.

Atesa la necessitat de dotar a l’organització d’una eina dinàmica que imprimeixi més agilitat a l’administració municipal, de cara a poder donar sortida de la forma més eficaç i eficient al repte que comporta crear un entorn de serveis a la ciutadania, amb una millora dels serveis al ciutadà, i tot això emmarcat dins d’un entorn estratègic i alhora de garanties i suport a la gestió municipal.

Atès el que disposen l’article 4.1 a) de la Llei de Bases del Règim Local i els articles 8.1.a), 49 i 66.2 del Decret legislatiu 2/2003, de 28 d’abril, pel qual s’aprova el Text Refós de la Llei Municipal i de Règim Local de Catalunya, determinants tots ells de la potestat i autonomia organitzativa de l’Ajuntament.

És pel que, la tinent d’alcalde, regidora-delegada de Recursos Humans i Govern Obert, proposa al Ple de la Corporació, l’adopció dels següents:

## **A C O R D S**

**Primer.-** Aprovar les modificacions del text de l’organigrama funcional d’aquest Ajuntament, de conformitat amb l’annex que s’adjunta a l’expedient.

**Segon.-** Facultar a la tinent d’Alcalde regidora-delegada de Recursos Humans i Govern Obert per adoptar les mesures oportunes per a portar a terme aquest acord en tots els seus punts.

**Tercer.** Continua vigent el text de l’Organigrama funcional de l’Ajuntament de Manresa aprovat pel Ple de la Corporació en sessió del dia 28 de gener de 2021, en tot allò no modificat expressament per l’acord de ple de 16 de març de 2023 i per acord de ple de 21 de desembre de 2023.”

### **“SERVEI D’ALCALDIA-PRESIDÈNCIA**

#### **Missió**

Té com a missió donar suport i assistència directes a l’Alcalde/essa en matèria de relacions institucionals, participació en empreses i entitats municipals, promoció i seguiment de projectes estratègics i programes transversals de l’organització, pressupost, comunicació i protocol, eines de planificació de l’actuació municipal així com l’impuls i seguiment d’aquells temes que l’Alcalde/essa determini.

#### **Funcions i competències**

Té encomanades les funcions de fer el seguiment de la gestió dels ens relacionats amb l’Ajuntament que tenen com a President de l’ens a l’Alcalde/essa i, en general, les relacions institucionals amb la ciutadania i altres organitzacions públiques i privades, municipals i supramunicipals.



Funcions de protocol, comunicació, gestió de programes, propostes estratègiques i transversals, programes europeus, indicadors de ciutat i eines de planificació de l'actuació municipal. També col·labora activament en el desenvolupament de sistemes d'informació territorial i observatoris econòmics i socials.

Actua com a enllaç entre l'Ajuntament i els ens municipals que presideix l'Alcalde/essa i col·labora en totes les accions que s'impulsen en aquest àmbit i que requereixen la participació de l'Ajuntament. Des d'aquest servei es fa un seguiment dels aspectes organitzatius i del pressupost, així com d'altres de caràcter general que afecten al funcionament de l'Ajuntament.

En l'àmbit de projectes transversals, el servei té encomanades les funcions de coordinació dels programes estratègics municipals, tant interns de l'Ajuntament com de ciutat, així com el seguiment i coordinació dels temes transversals, relacions internacionals, programes europeus, Manresa Film Office, projecció de ciutat, projecta camí ignasià i altres. En col·laboració amb el Cap de servei efectua la coordinació i seguiment d'aquells temes que per la seva importància i transversalitat així es determini.

Elaboració dels instruments de planificació de l'activitat municipal, com per exemple el PAM.

També depèn del servei la Secretaria de l'Alcaldia. La persona que desenvolupa aquestes tasques té encomanades les funcions d'assistir a l'alcalde/essa tant en la gestió de la seva agenda, com en el desenvolupament de les seves activitats i obligacions (visites, assistència als actes de Manresa i de fora de la ciutat,...).

També té les funcions de coordinar les relacions internes de l'Alcalde/essa amb els regidors i regidores i amb els diferents serveis, efectuar l'atenció telefònica, així com el control i la gestió derivada de les actuacions i obligacions abans esmentades, i altres.

El servei s'estructura de la següent manera:

## **SECCIÓ JURÍDICOADMINISTRATIVA I DE PRESSUPOST**

Aquesta secció té encomanades les funcions d'assessorament, direcció i gestió jurídica i administrativa del servei d'alcaldia/presidència, així com donar suport al cap de servei en tasques de gestió, especialment en l'elaboració del pressupost, el seguiment d'aquest i la coordinació del programa d'inversions municipal.

Les tasques de suport jurídic al servei es concreten en la participació en l'aprovació d'instruments de planificació de l'activitat municipal; com el Pla de comunicació, el Pla d'acció de l'Alcalde, el Pla d'actuació municipal, i altres. També en l'elaboració i seguiment dels expedients d'atorgament i justificació de les subvencions del servei, d'expedients d'acceptació i justificació de subvencions rebudes en relació amb els Programes transversals, europeus, Next Generation i altres.

Igualment, es dona suport a tots aquells expedients, convenis i protocols, de contingut jurídic que es gestionen des de l'Alcaldia presidència, Agenda Urbana, Camí Ignasià, Indicadors econòmics de ciutat, Manresa Film office, etc.

També porta a terme tasques relacionades amb el pressupost municipal com: l'elaboració de la proposta de pressupost municipal d'acord amb les necessitats dels diferents serveis de l'Ajuntament i el seguiment de les modificacions de pressupost. Així com, treballar amb el

departament d'informàtica per millorar les eines de gestió i seguiment del pressupost, recollir peticions i proposar l'ordre de prioritats i fer el seguiment del programa d'inversions. Elaboració i aprovació del Pla d'acció de l'Alcalde en relació a les auditories, memòria de l'ajuntament i elaboració i seguiment dels indicadors de ciutat.

## **ÀMBIT FUNCIONAL DE COMUNICACIÓ**

Aquesta agrupació funcional té encomanades les funcions de gestionar la informació que genera l'Ajuntament en la seva activitat diària, ja sigui a través de la seva relació amb els mitjans de comunicació, com a través de l'elaboració de campanyes de promoció i publicitat. És l'interlocutor amb els mitjans de comunicació, planificant, elaborant, coordinant i fent el seguiment dels comunicats i les rodes de premsa.

També té encomanada la gestió i coordinació de les pàgines webs municipals i, a través del servei d'Edicions i de Producció pròpia, canalitza i coordina l'edició de les publicacions escrites de l'Ajuntament que tenen per objectiu promocionar actuacions, activitats, serveis i/o projectes. També coordina la distribució d'avisos i convocatòries als veïns i veïnes afectats per alguna obra o projecte.

Així mateix, vetlla pels elements de disseny gràfic, de format i contingut, garantint l'aplicació del llibre d'estil. Té també encomanada la gestió de l'arxiu d'imatges.

## **SUBUNITAT DE PREMSA I COMUNICACIÓ**

Té encomanades les funcions de redacció de notes de premsa, preparació de rodes de premsa i qualsevol altre tasca que li sigui encomanda en relació a la comunicació de l'Ajuntament, tant interna com externa.

## **SECCIÓ DE PROTOCOL I RELACIONS PÚBLIQUES**

Té encomanades les funcions d'organitzar els actes institucionals organitzats pel propi Ajuntament, cuidant i vetllant per l'acompliment dels elements de protocol específics de cada esdeveniment en els quals es requereix presència institucional.

També defineix el desenvolupament dels actes i esdeveniments promoguts per altres institucions en els quals es requereix la participació de l'Alcalde/essa, regidors/es i òrgans de govern, així com proposar, organitzar i validar els esquemes protocol·laris que definiran la presència institucional en aquests actes i esdeveniments externs a l'Ajuntament.

També ha de tenir cura de tota la documentació dels diferents actes, tant la de la fase de preparació com la de la fase posterior d'execució.

## **SERVEI DE DRETS SOCIALS**

### **Missió**

Impulsar, organitzar i desenvolupar les competències i els serveis d'atenció a les persones, grups o col·lectius, de manera global, amb la finalitat d'augmentar la qualitat de vida i el ple desenvolupament autònom, en un marc d'equitat, inclusió i justícia social.

### **Funcions i competències**

El servei té encomanades les funcions relatives a les competències exclusives del municipi en matèria de serveis socials i de salut pública, així com les competències plenes o

compartides amb altres administracions en relació al cicle de vida de les persones i les seves capacitats diverses (infància, adolescència, gent gran i capacitats), la igualtat (feminismes i LGTBI+) i la justícia global (nova ciutadania i cooperació). També coordina el Pla Municipal d'Habitatge i impulsa polítiques de garantia d'accés a l'habitatge digne de les persones, així com els plans i programes de desenvolupament de comunitat i d'inclusió social en un marc de convivència, solidaritat i defensa del bé comú.

Per al desenvolupament d'aquestes funcions, el servei s'estructura en les seccions i unitats següents:

### **SECCIÓ DE SUPORT CENTRAL**

Aquesta secció té encomanades les funcions d'assessorament als Serveis als quals es troba adscrita funcionalment. En aquest sentit, desenvolupa tasques relacionades amb la planificació i programació, per una banda, i la gestió jurídica i administrativa, per l'altra.

Prepara els continguts i ofereix assistència a la comissió informativa de l'Àrea i a la seva presidència. Coordina la recerca i gestió administrativa de finançaments externs i d'expedients de policia administrativa i sancionadors, si escau. Assumeix, alhora, la funció d'assessorament jurídic als serveis adscrits a l'àrea i la seva defensa en casos de litigi davant dels òrgans jurisdiccionals. Li correspon, per a això, la coordinació i execució administrativa dels serveis als quals està adscrit i la coordinació amb els altres serveis jurídics de l'Ajuntament. També té encomanada la funció de coordinació de l'atenció a la ciutadania, així com la vigilància i manteniment de l'edifici on es troben ubicats els serveis. La seva dependència orgànica recau en el Servei de Drets Socials, si bé funcionalment presta indistintament les seves funcions per a aquest i per al Servei d'Ensenyament, Cultura i Esports.

### **SECCIÓ DE SERVEIS SOCIALS**

A aquesta secció li correspon exercir les competències exclusives del municipi en matèria de serveis socials com a Àrea Bàsica de Serveis Socials:

- Programar els serveis socials bàsics i proposar-ne la zonificació per a la seva ubicació.
- Prestar els serveis de la seva competència mitjançant els equips de professionals corresponents: equips bàsics d'atenció social (EBAS), serveis d'atenció domiciliària, serveis residencials d'estada limitada, servei de menjador social, serveis de centres oberts i servei d'assessorament tècnic d'atenció social, així com altres serveis o programes específics que es creïn per millorar el servei.
- Coordinar els serveis bàsics amb d'altres de similars que gestionin entitats d'iniciativa social, privada o mercantil.
- Fer el seguiment de la gestió d'aquells serveis socials especialitzats de titularitat municipal: transport adaptat i residència de gent gran.

Els serveis socials bàsics porten a terme funcions d'informació, orientació i assessorament, valoració i diagnosi de situacions de necessitats socials:

- Detecció, prevenció i intervenció en situacions de risc social.
- Tractaments de suport a les persones, famílies o grups, així com la gestió de recursos i prestacions econòmiques i/o ajuts tecnològics.
- Prestació de serveis d'ajuda domiciliària: servei d'ajut a domicili, teleassistències, xec-servei, menjar a domicili...
- Propostes de derivació als serveis socials especialitzats.

- Prestació del servei de centres oberts per infants i adolescents.
- Treball social comunitari.

Altres programes o serveis que siguin determinats per via reglamentària, atès el desplegament de la llei de serveis socials i la llei de promoció de l'autonomia personal i atenció a les persones en situació de dependència.

Per a l'exercici d'aquestes funcions, té la dependència directa de l'equip d'assessorament tècnic d'atenció social, i la secció s'estructura en les unitats següents:

### **UNITATS D'EQUIPS BÀSICS**

Es configuren dues unitats que es distribueixen els diferents equips bàsics d'atenció social i centres oberts que existeixen a la ciutat de forma zonificada, així com altres programes o serveis específics o de suport.

Aquestes unitats realitzen la gestió, les funcions i les activitats referides als equips bàsics de serveis socials de les diverses zones de la ciutat; valoració i diagnòstic de necessitats socials; intervenció de suport i tractament social; gestió i tràmit de prestacions econòmiques i/o ajuts tecnològics; seguiment social de determinades prestacions; atenció a persones en situació de dependència i/o discapacitat. També l'execució i avaluació dels projectes sectorials locals i de coordinació amb agents educatius, ocupacionals i de salut per tal de portar a terme correctament la seva intervenció.

Gestionen tots aquells programes, projectes i serveis de caire polivalent o d'atenció a col·lectius específics per tal de prevenir i/o intervenir en persones, famílies o grups socials, especialment si es troben en situació de risc social o exclusió.

El control i seguiment de la concessió administrativa del servei de menjador social és assignat a una de les unitats.

### **GRUPS FUNCIONALS DE TRACTAMENT**

Són grups de caràcter funcional que coordinen el personal amb funcions de tractament dels diferents equips bàsics que conformen els serveis socials de la ciutat. També gestionen tots aquells programes, projectes i serveis de caire polivalent o d'atenció a col·lectius específics per a la prevenció i intervenció social en persones, famílies o grups socials.

### **UNITAT DE PROGRAMES ESPECÍFICS I SERVEIS ESPECIALITZATS**

Aquesta unitat té al seu càrrec les funcions de control i seguiment de les concessions administratives dels següents serveis socials bàsics, així com el control de l'accés als serveis per part dels professionals:

- Servei d'ajut a domicili.
- Àpats a domicili.
- Seguiment del programa municipal d'atenció a domicili Xec-servei.
- Servei local de Teleassistències.

També exerceix el control i seguiment de les concessions administratives dels serveis socials especialitzats:

- Atenció residencial a càrrec municipal

- Transport adaptat per a majors de 16 anys amb dificultats de mobilitat.

Finalment, la unitat és l'encarregada de la programació, gestió i organització del servei de primeres visites o acollida.

Per al desenvolupament de les funcions, s'estructura en la forma següent:

### **SUBUNITAT D'ACOLLIDA (agrupació funcional)**

Aquesta subunitat és de caràcter funcional i coordina l'equip de professionals amb funcions d'acollida i recepció de la primera demanda dels diferents equips bàsics que conformen els serveis socials de la ciutat. Les seves funcions són les d'atenció als ciutadans i ciutadanes que s'adrecen per primera vegada als serveis socials per expressar una demanda i/o necessitat, donant informació, orientació i assessorament, derivant, si es el cas, als equips de tractament, atenent les urgències socials, així com la tramitació de recursos que no fan necessària una intervenció de tractament.

### **SECCIÓ DE SALUT PÚBLICA**

Aquesta secció gestiona els programes i les activitats derivades de la política de salut de l'Ajuntament, tant pel que fa a l'àmbit de protecció com de prevenció.

En l'àmbit de la planificació fa un seguiment i coordinació amb els serveis sanitaris de la ciutat amb l'objectiu de donar suport i per a la millora dels serveis d'atenció primària, l'assistència hospitalària, els serveis de salut mental i d'atenció socio sanitària.

La secció desenvolupa les competències municipals en matèria de salut pública que li atorga la llei pel que fa a la protecció de la salut i gestió del risc, i també desenvolupa els programes de promoció de la salut i prevenció de la malaltia que contribueixen a una millor qualitat de vida.

Per portar a terme aquestes funcions, la secció compta amb la unitat següent (que s'extingirà en el moment en què s'ocupi la secció):

### **UNITAT DE SANITAT (a extingir)**

Té encomanades les funcions de planificació dels programes de promoció i protecció de la salut, participant en la gestió de la salut a nivell de la ciutat.

Fa el seguiment del Pla de Salut i impulsa programes d'educació de la salut adreçats a tota la població, així com la coordinació i seguiment del programa de prevenció d'accidents i primeres cures, de prevenció i control de malalties transmissibles, de prevenció de la sida i les drogodependències. Dona suport a entitats d'ajuda mútua o que treballen en el foment de la salut.

En l'àmbit de la protecció de la salut, la unitat gestiona els programes de zoonosi (cens d'animals domèstics, llicències d'animals potencialment perillosos, servei de recollida i custòdia d'animals domèstics de companyia, control de la població de gats, urgències d'animals a la via pública, control de mossegades, control de la població de coloms) així com els programes de salubritat pública (desinsectació, desinfecció i desratització, inspeccions a habitatges, establiments de tatuatge i pírcing, legionel·losi, piscines d'ús públic,...) i els programes d'higiene i seguretat alimentària (inspeccions a establiments minoristes alimentaris), desenvolupant les competències municipals determinades per llei en relació a la salut pública.

## **AGRUPACIÓ FUNCIONAL DE PREVENCIÓ I PROMOCIÓ DE LA SALUT**

Aquesta agrupació funcional té les funcions de coordinar i fer el seguiment del programa de prevenció d'accidents i primeres cures, de prevenció i control de malalties transmissibles, de prevenció de la sida i d'educació per a la salut. Gestiona el Programa de Drogodependències i dona suport a entitats d'ajuda mútua.

## **AGRUPACIÓ FUNCIONAL DE PROTECCIÓ DE LA SALUT**

Aquesta agrupació funcional gestiona els programes de zoonosi (cens d'animals domèstics, llicències d'animals potencialment perillosos, servei de recollida i custòdia d'animals domèstics de companyia, control de la població de gats i de coloms, urgències d'animals a la via pública i control de mossegades), així com els programes de salubritat pública (desinsectació, desinfecció i desratització, inspeccions a habitatges, establiments de tatuatge i pírcing, legionel·losi, piscines d'ús públic...) i els programes de higiene i seguretat alimentària (inspeccions a establiments minoristes alimentaris) desenvolupant les competències municipals determinades per llei en relació a la salut pública.

## **SECCIÓ D'IGUALTAT I COHESIÓ SOCIAL**

Té encomanades les funcions d'impuls, lideratge i coordinació tècnica dels grups funcionals de Cicle de Vida, Ciutadania i Justícia Global, i Feminismes i LGTBI+, així com els plans i projectes transversals que atenen a grups de població específica per edat, gènere o condició, el foment de la justícia global i altres projectes innovadors que reforcin la cohesió social dins i fora del municipi.

## **UNITAT DE CIUTADANIA I JUSTICIA GLOBAL**

Aquesta unitat assumeix la gestió tècnica i pressupostària, així com l'impuls, redacció, tramitació, coordinació i desenvolupament dels programes transversals que tenen com a finalitat aprofundir en la igualtat de drets per tal d'avançar en una societat més plural, lliure, respectuosa i solidària i amb clar respecte als drets humans. Inclou els plans i programes vinculats a la interculturalitat, adreçats a la igualtat per procedència o naixement, per creença o religió, així com els plans i programes municipals de sensibilització i educació per a la pau que fomenten els valors de justícia global. Gestiona els equipaments i serveis que té adscrits, com és la Casa per la Pau i la Solidaritat Flors Sirera. Es coordina amb tots els departaments municipals des d'una perspectiva transversal, oferint suport i orientació al personal tècnic responsable en la matèria que li és pròpia, així com el suport a les entitats que treballin en el sector per tal de garantir una actuació integral.

Alhora, manté contacte tècnic amb les entitats del sector, amb l'objectiu de donar-los suport i realitzar una actuació coordinada amb la societat civil, assumint la secretaria dels Consells municipals de participació corresponents.

## **UNITAT DE CICLE DE VIDA**

Aquesta unitat assumeix la gestió tècnica i pressupostària, així com l'impuls, redacció, tramitació, coordinació i desenvolupament dels plans i programes municipals vinculats al cicle de vida de les persones i a les seves singularitats per raó d'edat, és a dir, infància, joventut i persones grans. D'igual manera, assumeix la gestió del Pla d'atenció a les persones amb discapacitat i els programes relatius a altres capacitats. Gestiona els equipaments i serveis que té adscrits, com és l'Oficina Jove del Bages, el Casal de Joves La Kampana, la ludoteca municipal Ludugurus o qualsevol altre que es pugui posar en marxa.



Es coordina amb tots els departaments municipals des d'una perspectiva transversal, oferint suport i orientació al personal tècnic responsable en la matèria que li és pròpia, per tal de amb l'objectiu de donar-los suport i realitzar una actuació coordinada amb la societat civil, assumint la secretaria dels Consells municipals de participació.

#### **UNITAT DE FEMINISMES I LGTBI+**

Aquesta unitat assumeix la gestió tècnica i pressupostària, així com l'impuls, redacció, tramitació, coordinació i desenvolupament dels plans i programes de feminismes i LGTBI+ adreçats a la igualtat de drets per raó de gènere i/o orientació sexual.

Gestiona els equipaments i serveis que té adscrits, com és el Servei d'Informació i Atenció a les Dones (SIAD Montserrat Roig) i el Servei d'Atenció Integral LGTBI (SAI Manresa). Es coordina amb tots els departaments municipals des d'una perspectiva transversal, oferint suport i orientació al personal tècnic responsable en la matèria que li és pròpia,. Alhora, manté contacte tècnic amb les entitats del sector amb l'objectiu de donar-los suport i realitzar una actuació coordinada amb la societat civil, assumint la secretaria dels Consells municipals de participació corresponents. També treballa coordinadament amb agents territorials, com el Consell Comarcal, per portar a terme plans o accions conjuntes amb perspectiva de gènere o LGTBI+.

#### **SECCIÓ D'HABITATGE, ACCIÓ COMUNITÀRIA I PARTICIPACIÓ**

Aquesta secció desenvolupa les estratègies, funcions i competències vinculades a les polítiques d'habitatge establertes en la llei del dret a l'habitatge i d'acció comunitària i participació.

En relació amb l'àmbit funcional d'habitatge té encomanades les funcions de coordinació del Pla Local d'Habitatge i la coordinació de la Taula d'Habitatge, així com l'impuls, redacció, tramitació, gestió tècnica i pressupostària, coordinació i control dels expedients i actuacions derivades de les competències i polítiques municipals de planificació i gestió de l'habitatge. Actua en col·laboració i en coordinació amb la Secció de Planejament i Habitatge, adscrita al Servei d'Urbanisme, a qui se li encomanen funcions de planificació i control tècnic de l'habitatge a la ciutat per a la millora de la seva habitabilitat. Ambdós departaments treballen de forma compactada en l'Oficina Municipal d'Habitatge, i mantindran estreta coordinació amb l'empresa municipal FORUM SA.

En relació a l'àmbit funcional d'acció comunitària i participació defineix les estratègies comunitàries a nivell de ciutat i en el marc dels seus diferents territoris, amb la finalitat que les persones, el teixit associatiu, les administracions i la resta d'agents socials i econòmics elaborin i posin en marxa consensuadament actuacions preventives que lluitin contra l'exclusió social. Realitza les funcions de gestió i control dels plans d'atenció i dinamització territorial, ordena les diferents actuacions i el diferents processos comunitaris que tenen lloc al territori, incorpora la metodologia de l'acció comunitària i dirigeix i coordina els equipaments cívics.

En l'àmbit de la participació té encomanades les funcions d'impuls, lideratge i coordinació tècnica de la participació ciutadana i dels seus òrgans. També s'encarrega de la coordinació de les diferents actuacions dels departaments municipals des d'una perspectiva transversal, oferint suport i orientació al personal tècnic responsable, i de l'assessorament i seguiment dels mecanismes de participació en les polítiques municipals de particulars i de ciutadania organitzada.

## SERVEI DE TECNOLOGIES I SISTEMES D'INFORMACIÓ

### Missió

Garantir el suport informàtic a tota l'organització municipal i ajudar a millorar la gestió interna dels procediments administratius.

### Funcions i competències

Té encomanades les funcions de vetllar per a la disponibilitat i correcte funcionament dels equips informàtics i les xarxes de comunicacions internes, entre edificis municipals i a Internet, implantar les mesures necessàries per garantir la màxima seguretat tecnològica, garantir la disponibilitat i coherència en les dades espacials, territorials i de gestió, procurar la funcionalitat adient del programari tant en l'àmbit intern com a web i APP.

També implantar la tecnologia per a l'acompliment de la legislació sobre administració electrònica i transparència, tant en els àmbit de gestió interna com en serveis telemàtics.

Així mateix, el servei ha de facilitar eines per a la difusió i anàlisi d'informació i suport en l'àmbit tecnològic a tot el personal de l'organització.

El servei també assumeix la funció d'integrar el procés de producció cartogràfica per tal de garantir l'existència d'una base única pel conjunt de l'administració municipal, programar les aplicacions informàtiques per al seu ús i integrar la informació espacial amb la resta d'informació territorial i de gestió. Articular els mecanismes tecnològics per garantir l'actualització permanent de la informació geogràfica, establir sistemes d'intercanvi d'informació cartogràfica amb altres institucions, efectuar la coordinació del manteniment de la informació de cadastre, planejament, mobiliari urbà, sensors, divisions administratives i altres, així com desenvolupar el programari d'informació de base d'adreces, finques, locals, activitats econòmiques, habitatges i població. També té la funció d'elaborar resultats per a l'anàlisi espacial d'informació territorial, social o econòmica, elaborar entorns de difusió d'informació geogràfica a la intranet, Internet i equips mòbils, i fer l'atenció i suport als usuaris en l'ús de programari CAD, SIG, disseny i projectes.

Com a suport horitzontal i depenent directament del servei:

**Projectes web:** Desenvolupament de l'entorn web municipal amb els seus portals personalitzats: Cultura, Cedem, Turisme, Dona, Joventut, Pla de mandat, Participació, Transparència, Catàleg de serveis i altres. Desenvolupament de la capa de visualització de dades de la seu electrònica municipal: registre telemàtic, pagaments, carpeta ciutadana, directoris d'entitats i equipaments i altres. Coordinar el desenvolupament d'APP municipals i incorporar-hi les funcionalitats comuns a les web municipals.

**Tecnologies d'administració electrònica i gestió de documents:** En l'àmbit d'administració electrònica hi ha components tecnològics complexos que afecten els serveis telemàtics, la gestió i dades internes i també les infraestructures d'equips i la seguretat. A efectes d'optimitzar recursos i donar coherència i integració en els diferents àmbits, és convenient dur a terme processos d'implantació comuns i únics.

Un d'aquests components és la identitat digital i la signatura electrònica que intervenen en les tramitacions i consultes telemàtiques i també en la gestió interna i en l'atenció presencial. Entre d'altres, la signatura biomètrica, la còpia electrònica, el segell de temps, el segell d'òrgan, el portafirmes i d'altres.

També el tractament de documents electrònics, des de la seva creació, sovint a través de plantilles predefinides, el seu tractament, arxiu i perdurabilitat en el temps.

El Servei de Tecnologies i Sistemes d'Informació es compon de la següent estructura:

### **UNITAT D'EQUIPS CENTRALS, COMUNICACIONS DE DADES I SEGURETAT**

La funció d'aquesta unitat és vetllar pel funcionament i disponibilitat dels serveis centrals de bases de dades, servidors d'aplicacions i fitxers, infraestructura de comunicacions de dades -internes i a Internet- i la seguretat de tot el sistema informàtic.

En l'àmbit de seguretat, implantar les mesures orientades a garantir la seguretat perimetral, la protecció d'accés físic i lògic als equips, les polítiques de salvaguarda i recuperació de dades i els projectes orientats a garantir la disponibilitat dels equips i la continuïtat del sistema informàtic.

També vetllar per les condicions adients del CPD i les xarxes internes –cablejat i equips– a efectes de garantir les comunicacions de dades amb els serveis centrals, el sistema de veu –VoIP-, i la connectivitat a Internet corporativa i via wifi.

Configurar els servidors d'Internet i implantar les mesures per garantir la seva disponibilitat i seguretat.

Gestionar els serveis de les empreses externes relacionades amb aquest àmbit tecnològic i resoldre les incidències.

En aquesta unitat s'inclou la Unitat de Comunicacions de Dades i Seguretat, que s'extingirà en el moment en què s'ocupi la Unitat d'Equips Centrals, Comunicacions de Dades i Seguretat. El motiu és la voluntat d'aconseguir equips de persones més polivalents i també que el nombre de treballadors no és suficient per mantenir aquesta unitat, ja que part de les tasques estan externalitzades a empreses.

### **UNITAT D'EQUIPS PERSONALS, PERIFÈRICS I SUPORT ALS USUARIS**

La funció d'aquesta unitat és l'atenció de primer nivell a tots els usuaris de l'organització municipal en qualsevol tema informàtic –equips i programari–. Un dels objectius és aconseguir que el personal tècnic i de desenvolupament de programari disposi de més temps per avançar els seus projectes més complexos.

Atendre les millores i incidències en els àmbits d'ordinadors personals, tauletes mòbils i dispositius d'impressió i escaneig. També tot l'àmbit de programari ofimàtic, entorn d'usuari (sistemes operatius), correu electrònic, agendes i portals externs d'altres organismes.

També donar suport en l'ús de programari general, com els registres d'entrada i sortida, les notificacions telemàtiques, gestió de procediments i altres d'ús general.

Instal·lació i suport a eines de teletreball i videoconferència.

Dur a terme la gestió d'altres i baixes d'usuaris al sistema, així com els corresponents permisos per a l'accés a les dades, les aplicacions i els procediments.

També implantar tecnologia i programari adient per garantir la seguretat en les transaccions d'interoperabilitat amb altres organismes i en les publicacions a la web de dades internes referents a tràmits, béns, tributs, empadronament i d'altres.

Els aspectes esmentats impliquen la selecció d'eines i metodologies de treball comunes a les diferents unitats.

### **UNITAT DE PROGRAMARI DE GESTIÓ**

La funció d'aquesta unitat és el desenvolupament i implantació de programari orientat a agilitzar i millorar la gestió interna. En aquest àmbit, destacar el programari de gestió de procediments implantat a tota l'organització. Aquest programari comprèn els mòduls de definició de tipus de procediments, registre d'entrada, procés de resolució i consultes. També el registre de sortides i les corresponents notificacions, així com l'arxiu d'expedients.

També realitzar el desenvolupament i les adaptacions funcionals de les aplicacions de l'àmbit tributari, recaptació, cementiri, serveis personals, Policia Local i altres.

Completar les funcionalitats i integració a la gestió d'expedients i a la comptabilitat del programari de nòmina i gestió de personal, comptabilitat i patrimoni i altres.

Donar suport i formació als usuaris dels programes informàtics i resoldre les incidències que es puguin produir.

### **UNITAT D'IMPLANTACIO TECNOLÒGICA DE PROCESSOS, ANÀLISI DE DADES, I PORTALS D'INTRANET**

La funció d'aquesta unitat és dur a terme la implantació tecnològica de procediments de qualsevol àmbit i departament de l'organització. Es duran a terme les corresponents interoperabilitats de dades amb altres organismes a efectes de disposar d'informació sense haver-la de demanar a la persona interessada. També la parametrització dels procediments per a què puguin ser sol·licitats a través del canal telemàtic.

Implantar eines de consulta de dades, ja sigui d'informació de base, de gestió o de procediments, així com quadres de comandament a efectes d'analitzar-ne resultats i evolució en el temps. En aquest context, dur a terme l'actualització del portal de dades obertes.

També dur a terme la implantació d'eines de catàleg de serveis, Pla de mandat, indicadors i cartes de serveis, així com definir i configurar els portals de continguts generals i accés al programari i a les dades com a treballador.

Donar suport als usuaris en la implantació de processos, requeriments d'informació detallada o agregada i resoldre les incidències que es puguin produir.

## **SERVEI D'ENSENYAMENT CULTURA I ESPORTS**

### **Missió**

Contribuir a la millora de la qualitat de vida i la formació integral de la ciutadania de Manresa mitjançant l'impuls de polítiques inclusives que afavoreixin l'accés igualitari de les persones al coneixement, la cultura i la pràctica físico-esportiva saludable.

Les actuacions programades des d'aquest servei s'inspiren en els valors del respecte a la diversitat i la transversalitat, la proximitat i l'equilibri territorial, la sostenibilitat i la innovació, amb l'objectiu d'aconseguir una ciutat més cívica, més cohesionada, més creativa i, en definitiva, una ciutat més educada i, alhora, educadora.

## **Funcions i competències**

Aquest servei és el responsable de les polítiques sectorials d'Ensenyament, Cultura i Esports a través de la gestió de programes, equipaments i serveis municipals i de la promoció i concertació de projectes amb les diferents administracions competents, així com amb els agents socials de la ciutat.

Per portar a terme aquestes competències, el servei s'estructura en les seccions i unitats següents:

### **SECCIÓ JURIDICOADMINISTRATIVA**

Aquesta secció té encomanades les funcions de direcció i gestió jurídica i administrativa del Servei de Cultura, Ensenyament i Esports i del Servei de Drets Socials, donant cobertura a tots dos serveis de forma compartida (vegeu pàgina 21).

### **SECCIÓ D'ENSENYAMENT**

Té les funcions de gestionar els programes i serveis en l'àmbit educatiu, tant en les vessants de l'escolarització obligatòria i no obligatòria, com de l'educació post-obligatòria i l'educació permanent en l'àmbit de l'educació reglada, així com d'altres actuacions que es poden donar en l'àmbit no formal però que hi mantenen una relació estreta.

La secció té com a funcions les relacions institucionals entre l'Ajuntament i les diferents institucions, entitats i serveis que conformen la comunitat educativa, tant a nivell de planificació com de programació i execució de la tasca educativa.

Alhora, assumeix les funcions derivades de la política de descentralització i transferència de competències de la Generalitat als municipis en el seu àmbit d'actuació.

També té control sobre les tasques de suport administratiu i atenció a l'usuari de les diferents unitats de la secció, que es realitzen centralitzadament des d'una agrupació funcional de caràcter administratiu.

Aquesta secció té les unitats següents:

#### **UNITAT DE SERVEIS EDUCATIUS PROPIS**

Aquesta unitat té com a finalitat la planificació, gestió i seguiment dels centres educatius municipals i del personal docent adscrit, ja siguin centres gestionats directament o per mitjà de concessió administrativa, amb el seguiment i control de les empreses adjudicatàries.

#### **UNITAT D'EQUITAT, ÈXIT EDUCATIU I CIUTAT EDUCADORA**

Aquesta unitat té com a responsabilitat donar suport i coordinar les diferents accions en favor de l'equitat i l'èxit educatiu de l'alumnat, tant en les vessants de l'educació formal com no formal, així com assegurar l'escolarització total i efectiva de tots els nens i nenes del municipi en edat d'escolarització obligatòria, a través de l'Oficina Municipal d'Escolarització i dels protocols de prevenció de l'absentisme escolar.

Des d'aquesta unitat també es treballen tots aquells projectes que es desenvolupen per tal que la ciutat esdevingui un agent educador i transformador, cercant la implicació i el compromís de tota la comunitat educativa i la resta de la ciutadania.

En definitiva, es treballa amb l'objectiu d'aconseguir accions conjuntes entre tots els agents educatius, ja sigui proposant, planificant o executant accions de dinamització pedagògica impulsades des de la mateixa secció d'Ensenyament, o supervisant altres programes interdepartamentals adreçats als centres educatius, amb l'objectiu d'aconseguir una ciutat més cívica, més cohesionada, més participativa i, en definitiva, una ciutat més educada i, alhora, educadora.

Serveis, programes, projectes o actuacions que es desenvolupen:

- Oficina Municipal d'Escolarització (OME) i Comissió de Garanties d'Admissió.
- Coordinació de la xarxa MEI, d'innovació educativa.
- Seguiment del Pacte de Ciutat per a l'Equitat i l'Èxit Escolar.
- Pla Educatiu d'Entorn i coordinació del Pla de Millora d'Oportunitats Educatives als centres de màxima complexitat.
- Seguiment de la participació municipal en els Consells Escolars de centre i dinamització del Consell Escolar Municipal.
- Programa d'Educació 360.
- Observatori d'Educació.
- Coordinació de l'activitat extraescolar, durant el curs escolar i no escolar.
- Cicle de xerrades per a mares i pares.
- Atenció a la diversitat. Projecte d'atenció a les famílies i alumnat nouvingut.
- Recursos de dinamització pedagògica: Visites escolars a l'Ajuntament, Anem al Teatre (per a alumnes de primària), Teatre als instituts, Escoles Esportives i Patis Oberts,...
- Subvencions a projectes educatius i gestió de la convocatòria d'ajuts per a material escolar.
- Accions d'orientació per a joves i famílies: Fira de l'Estudiant, xerrades, tallers i tutories per a famílies.
- Programes per a la millora de l'èxit (Projecte Magnet, Laboràlia, PTT, Games Over, Casals d'estiu...)
- Projectes educatius a favor de la memòria històrica (Mauthausen...)

Així mateix, la unitat assumeix les funcions derivades de la política de descentralització i transferència de competències de la Generalitat als municipis en el seu àmbit d'actuació.

## **UNITAT D'EQUIPAMENTS EDUCATIUS I PLANIFICACIÓ EDUCATIVA**

Aquesta unitat té com a objectiu desenvolupar els programes municipals d'àmbit obligatori, amb estreta col·laboració amb l'administració educativa de la Generalitat de Catalunya, pel que fa a la planificació de les millores en els edificis escolars de titularitat municipal i públics de primària i el seguiment del bon manteniment i la neteja dels centres públics d'educació infantil i primària, així com la planificació educativa del municipi en relació a les necessitats de creació de noves places a la ciutat, nova oferta formativa i la construcció de nous centres educatius.

D'altra banda, la unitat organitza la vigilància i el control d'accés de tots els centres educatius de primària públics i s'encarrega del desplegament de tots els protocols de prevenció de la salut i la seguretat de les persones usuàries de l'edifici (PAU's, protocols legionel·losi,...), i supervisa i controla les tasques del personal municipal adscrit a aquests centres. També supervisa totes les sessions d'ús social dels equipaments escolars municipals fora de l'horari escolar.



Igualment, es fa el seguiment i coordinació amb la resta d'àrees responsables de l'Ajuntament en relació a l'autorització i llicència per a la realització d'activitats organitzades des dels centres educatius fora i dins de l'horari lectiu.

Realitza l'acompanyament als centres en les necessitats del seu funcionament diari.

Així mateix, la unitat assumeix les funcions derivades de la política de descentralització i transferència de competències de la Generalitat als municipis en el seu àmbit d'actuació.

## **SECCIÓ DE CULTURA**

Aquesta secció gestiona els programes, equipaments, recursos i serveis derivats de la política cultural municipal. La secció gestiona i fa el seguiment del Pla de Cultura, dels programes i equipaments patrimonials, gestiona i promou els programes i equipaments de difusió i creació artística i cultura popular, així com els de l'àmbit de la formació cultural, la lectura pública, els equipaments culturals territorials i altres accions divulgatives del coneixement i el pensament. La secció fomenta, alhora, l'associacionisme i la participació, gestiona el Règim d'Honors i Distincions i promou la normalització de l'ús públic del català. També, participa en els òrgans de direcció i assegura la interlocució tècnica amb els organismes autònoms relacionats amb la regidoria de cultura, la societat municipal Manresana d'Equipaments Escènics, SL, el Centre per a la Normalització Lingüística Montserrat, la Fundació per a la Fira d'Espectacles d'Arrel Tradicional Mediterrània i la xarxa Transversal.

Per portar a terme les seves competències, la Secció de Cultura s'estructura en els següents grups funcionals:

### **ACCIÓ CULTURAL I FESTES**

Aquesta agrupació funcional té la missió de garantir els serveis culturals bàsics, en la intersecció entre les manifestacions de la cultura popular i festiva, els serveis culturals de proximitat i la cultura comunitària, tot atenent les necessitats culturals de col·lectius específics mitjançant la col·laboració en el desenvolupament de programes transversals.

Té encomanades les funcions de gestió de les biblioteques del Casino i de l'Ateneu les Bases, en coordinació amb la Gerència de Biblioteques de la Diputació de Barcelona, i els centres culturals polivalents (L'Anònima, Centre Cívic Selves i Carner, Casal de les Escodines i Ateneu les Bases-Centre Cívic), ja sigui de forma directa o per mitjà de concessions administratives, així com els programes de dinamització cultural que es vinculen a cada equipament.

També té encomanades les funcions de programació, producció, coordinació i seguiment dels esdeveniments culturals vinculats al calendari festiu de la ciutat i la promoció de la cultura popular i la seva xarxa associativa. En aquest sentit, gestiona, coordina i dona suport als esdeveniments següents: Fira d'Espectacles d'Arrel tradicional Mediterrània, Cicle de Nadal i Cavalcada de Reis, Festa de la Llum i Fira de l'Aixada, Carnestoltes, Festa Major i celebracions de diades (Sant Jordi, revetlla de Sant Joan, Diada Nacional de Catalunya). Així mateix, és el referent tècnic de suport i interlocució per a la realització de tot tipus d'actes festius i esdeveniments diversos promoguts per associacions culturals com la Setmana Santa i la festivitat del Corpus, correfocs, diades castelleres, de geganters, cantades d'havaneres, etc.

Finalment, assumeix la coordinació interna i la interlocució per al seguiment dels programes i projectes estratègics transversals (joventut, gent gran, igualtat, inclusió social, etcètera) i la seva aplicació en l'àmbit cultural.

## **PROMOCIÓ CULTURAL**

Aquesta agrupació funcional té la responsabilitat dels programes i serveis orientats a la promoció i la difusió de la creació cultural i artística en les seves diverses manifestacions – les arts plàstiques i visuals (inclosa la creació cinematogràfica i audiovisual), les arts escèniques (teatre, música i dansa) i les arts literàries– així com els programes de divulgació del coneixement científic i el pensament filosòfic, facilitant espais i recursos per a la formació, la producció i la difusió.

En aquest sentit, gestiona la programació municipal d'exposicions del Centre Cultural del Casino i la Casa Lluvià, en coordinació amb el Museu Comarcal de Manresa, així com altres programes de difusió cultural com l'organització de festivals artístics o cicles temàtics, i de promoció de la creació, mitjançant la convocatòria de premis i certàmens artístics.

És el referent tècnic de suport i interlocució per a la realització de festivals artístics i d'esdeveniments diversos en l'àmbit de les arts, en les seves diverses disciplines, promoguts per associacions culturals.

També planifica i/o supervisa l'execució de programes i serveis gestionats per societats municipals, entitats privades i associacions per mitjà de convenis o contractes de gestió en l'àmbit de la promoció i difusió de la creació artística com, per exemple, el projecte Casa de la Música.

## **PATRIMONI CULTURAL**

Aquesta agrupació funcional té la missió d'investigar, protegir, conservar, documentar i difondre el patrimoni cultural material i immaterial de la ciutat. Gestiona, ja sigui directament o mitjançant altres fórmules, els equipaments museístics, com el Museu Comarcal de Manresa (la gestió integral de l'edifici de l'antic Col·legi de Sant Ignasi) i el Museu de la Tècnica de Manresa. També intervé i es coordina tècnicament amb la gestió d'equipaments patrimonials, com els centres d'interpretació del Carrer del Balç i de Manresa 1522, i manté una interlocució tècnica amb l'Oficina de Turisme, l'Arxiu Comarcal i altres institucions patrimonials, públiques i privades.

En l'àmbit de la divulgació del patrimoni, en diàleg amb altres agents i institucions museístiques i patrimonials de la ciutat, porta a terme programes de difusió del patrimoni com ara commemoracions de personatges i fets històrics, el programa de Memòria Històrica, la coordinació de les Jornades Europees del Patrimoni i el Dia Internacional dels Museus, organitza visites ciutadanes i promou l'edició de col·leccions i edicions relatives al seu àmbit d'actuació.

Participa a la Comissió Municipal del Patrimoni de Manresa, assumint la secretaria de la seva comissió permanent, i es coordina amb els serveis tècnics de l'Àrea de Territori i Paisatge per a la redacció i seguiment del Pla Especial Urbanístic de Protecció del Patrimoni Històric (PEUPM), per a la concessió de llicències d'obres i intervencions municipals en edificis i béns catalogats, i per al seguiment de prospeccions arqueològiques.

Finalment, s'ocupa del Règim d'Honors i Distincions, que també inclou el nomenclàtor de carrers i espais públics, i de l'aplicació del Reglament de Funcionament de les Figures de Manresa, en coordinació amb la Secció de Protocol i Relacions Públiques.

## SECCIÓ D'ESPORTS

Aquesta secció és la responsable de la planificació i desplegament del Mapa d'Instal·lacions Esportives Municipals de Manresa (MIEMM) i de la promoció, conservació, control i gestió de les instal·lacions esportives municipals. També dirigeix els diferents programes municipals d'acció i promoció de l'esport a tots els nivells (esport escolar i de lleure, esport de salut i de competició), així com les activitats de foment i de relació amb les entitats esportives, programes d'inclusió esportiva, organització d'esdeveniments esportius i accions formatives coorganitzades amb els diferents agents esportius de la ciutat.

També controla i fa el seguiment de dues concessions administratives: complex integral Ateneu les Bases i Pavelló del Nou Congost, i l'encomana de gestió de l'equipament del complex de les Piscines Municipals.

Per al desenvolupament d'aquestes funcions, la secció s'estructura en dues unitats: la Unitat d'Equipaments Esportius i la Unitat d'Activitats Esportives, i una agrupació funcional de Suport administratiu i atenció a l'usuari.

### UNITAT D'EQUIPAMENTS ESPORTIUS

Aquesta unitat és la responsable de la vigilància, usos, control d'accés i aforament de tots els equipaments esportius de titularitat municipal, i fa el seguiment del bon manteniment i neteja de tots els equipaments esportius de gestió directa. També s'encarrega del desplegament de tots els protocols de prevenció de la salut i la seguretat de les persones usuàries de les instal·lacions esportives de gestió directa (Plans d'autoprotecció, legionel·losi...), de la redacció i supervisió de les normes d'ús i convivència en els espais esportius, i fa propostes de millora de la qualitat dels materials i funcionalitat dels equipaments esportius en general.

També té les funcions de redacció i supervisió dels contractes de serveis vinculats a la gestió dels equipaments esportius, així com del manteniment dels seus elements esportius i inventariables. És la responsable de l'actualització del cens d'equipaments esportius de la ciutat d'ús públic, en col·laboració amb el Consell Català de l'Esport.

Elabora i supervisa els calendaris laborals del personal municipal de plantilla adscrit a aquesta unitat, així com les rondes de manteniment diàries dels trenta-quatre equipaments de gestió directa:

- complex poliesportiu Vell Congost format per quatre espais: un pavelló i tres sales esportives especialitzades (judo, gimnàstica artística i musculació).
- dos pavellons poliesportius (Nou Congost i Pujolet).
- un estadi d'atletisme.
- sis camps de futbol (dos al Congost i quatre als barris Mion-Puigberenguer, Pare Ignasi Puig, Les Cots i La Balconada).
- dos camps grans de rugby i beisbol (Congost).
- dos camps de vòlei platja (Congost i Mion).
- quatre equipaments singulars (workout, skatepark, rocòdrom exterior i camp de tir amb arc).
- dos circuits esportius exteriors (ciclisme i running al Congost).
- nou pistes poliesportives (Cruyff Court del Barri Antic, Pujolet, La Font, La Balconada, Cal Gravat, Pare Ignasi Puig, Els Comtals, Valldaura i Poble Nou).
- sis pistes dobles de petanca (Pare Ignasi Puig, Sant Ignasi, Pujolet, La Balconada, Cal Gravat i Tossal del Coro).

## UNITAT D'ACTIVITATS ESPORTIVES

L'àmbit competencial de la unitat ve determinat per les activitats derivades de la política esportiva municipal i, especialment pel que fa als programes de promoció de la pràctica esportiva a tots els nivells i edats; l'organització d'esdeveniments esportius de diferent magnitud, ja sigui de caràcter local o amb projecció exterior de la ciutat; el disseny i la implementació d'accions formatives adreçades als diferents agents esportius de la ciutat; el suport logístic i econòmic a l'esport reglat i no reglat que realitza el teixit associatiu de la ciutat; i l'ajut a l'esportista.

Aquesta unitat té les funcions de coordinar els calendaris de competició i entrenament de les entitats esportives de la ciutat i atendre els requeriments tècnics de les federacions esportives i associacions esportives, organitzar lligues de lleure i donar suport a l'esport reglat i no reglat de les entitats esportives de la ciutat, així com d'atendre les queixes i suggeriments de la ciutadania en matèria esportiva. També porta el control i seguiment dels indicadors de resultats i qualitat dels cercles de comparació intermunicipal.

Aquestes funcions es concreten en els programes i activitats següents:

- Programes d'activitats físiques i esportives per a infants i joves: esport a l'escola en hores lectives, escoles d'iniciació esportiva en horari extraescolar, Casal Esportius d'Estiu, Jocs Esportius Escolars a Manresa...
- Programes d'activitats físiques per a adults i gent gran: esport salut als barris, cicle de caminades...
- Esport adaptat i per a poblacions especials.
- Esdeveniments esportius.
- Accions formatives.
- Relació amb les federacions esportives i associacions esportives de caràcter supralocal.
- Coordinació dels calendaris de competició i entrenaments de les entitats esportives de la ciutat.
- Organització de lligues de lleure.
- Accions de suport al teixit associatiu: convenis de col·laboració, convocatòries de subvencions i beques a la inclusió esportiva, llicències d'ocupació privativa de les instal·lacions esportives per entitats i clubs de la ciutat...
- Atenció a l'usuari dels equipaments esportius.
- Atenció de les queixes i suggeriments. “

“

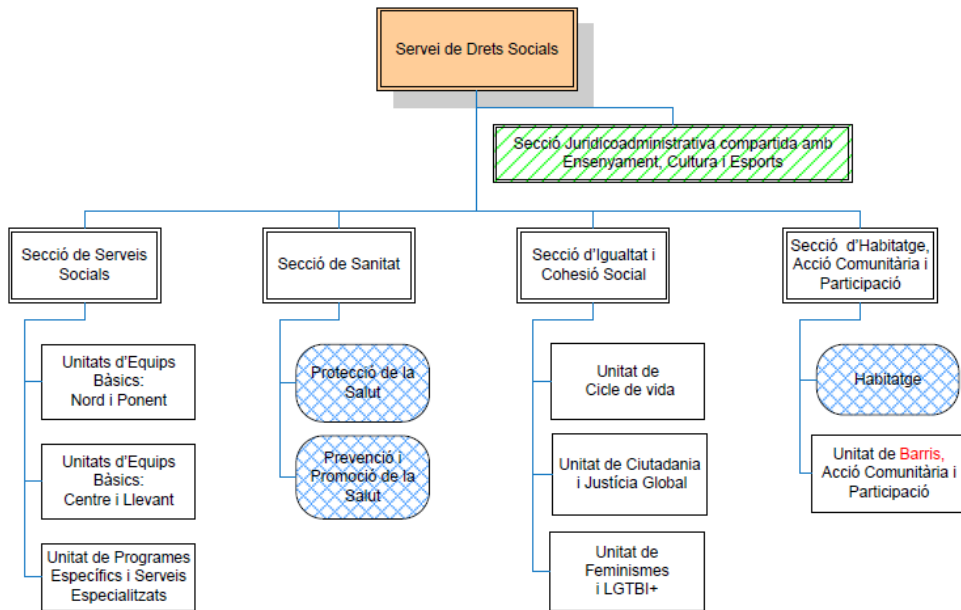
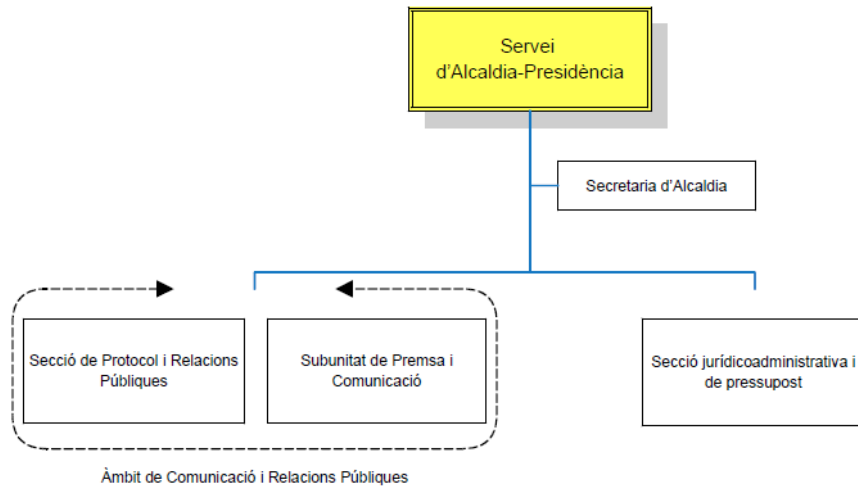

Estructura orgànica

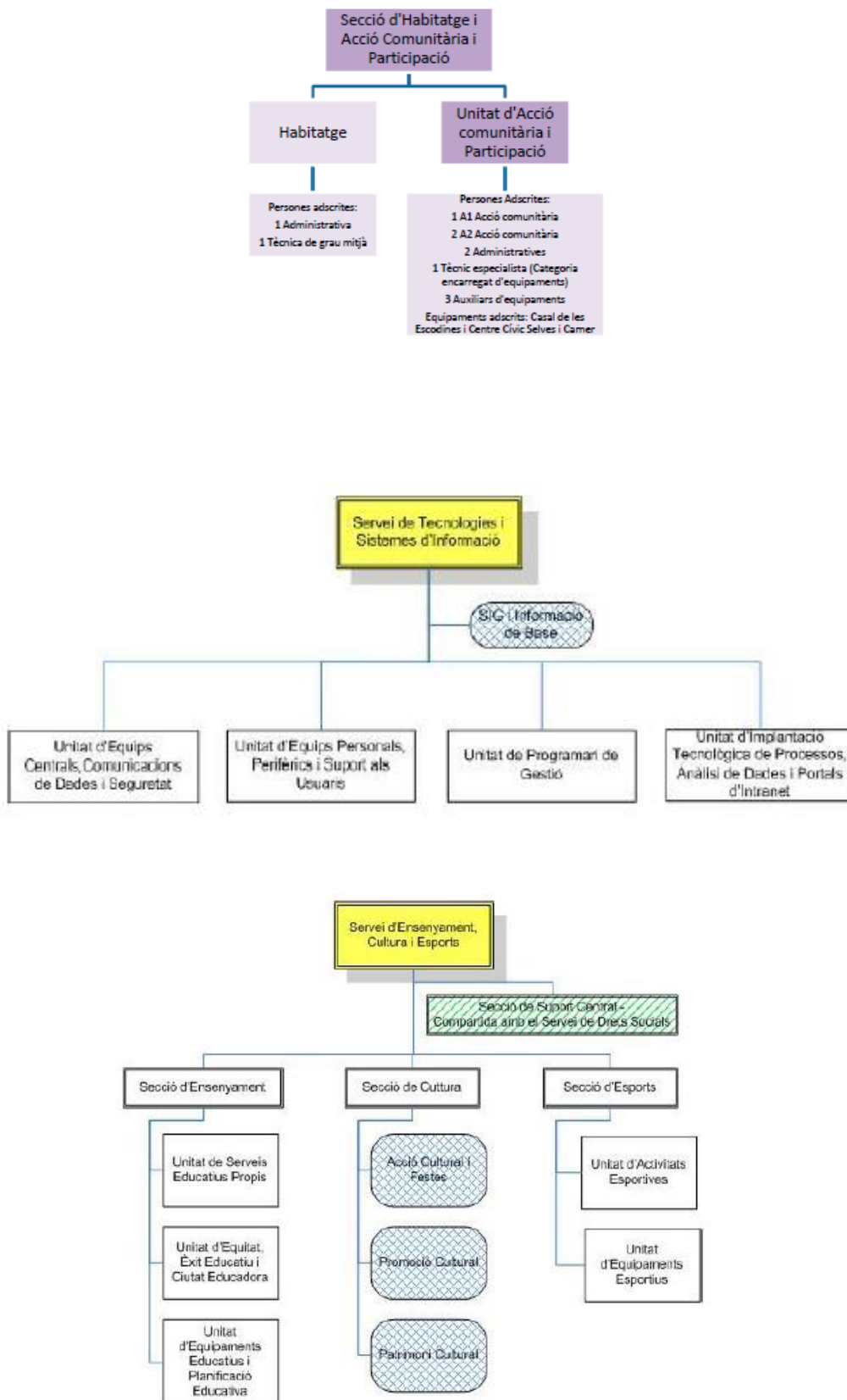

”



La lectura i les intervencions d'aquest punt les podeu consultar a l'enllaç següent:

<https://videoactes.manresa.cat/session/sessionDetail/8a8080848caff582018e4116d0941311?startAt=5132.0>

L'alcalde sotmet el dictamen 4.1.3 a votació, i el Ple l'aprova per 13 vots afirmatius (7 GMERC, 4 GMPSC-CP i 2 GM Impulsem) i 12 abstencions (6 GM Junts, 3 GM Fem Manresa, 2 GM Nacionalista i 1 GMVOX), i, per tant, esdevé acord plenari amb el contingut que ha quedat reproduït.

#### **4.1.4.- Dictamen sobre aprovació, si escau, de les retribucions del personal al servei de l'Ajuntament de Manresa, amb efectes 1 de gener de 2023. (AJT.DIC 2024000042).-**

El secretari general exposa el dictamen de la regidora delegada de Recursos Humans i Govern Obert, de 7 de març de 2024, que es transcriu a continuació:

##### **“Antecedents:**

1. La Llei 31/2022, de 23 de desembre, de pressuposts generals de l'Estat per a l'any 2023 conté normes sobre despeses de personal al servei del sector públic.

2. Per Resolució de 7 de febrer de 2024, de la Secretaria d'Estat de Pressupostos i Despeses, es publica l'Acord del Consell de Ministres de 6 de febrer de 2024, pel qual s'aprova l'increment del 0,5 per cent en les retribucions del personal al servei del sector públic en aplicació del previst en l'article 19.Dos.2.b) de la Llei 31/2022, de 23 de desembre, de pressuposts generals de l'Estat per a l'any 2023.

Atès que és voluntat del govern de la Corporació aplicar aquest increment salarial al lloc de treball de Coordinador/a General de l'Ajuntament de Manresa, personal laboral d'alta direcció, amb efectes d'1 de gener de 2023, respecte de les retribucions vigents a 31 de desembre de 2022.

3. La Relació de Llocs de Treball (RLT) és l'instrument tècnic al servei de l'administració pública per a l'organització efectiva dels seus recursos humans, que ha d'adaptar-la a les necessitats que li exigeix la prestació efectiva dels seus serveis públics als efectes de poder donar resposta a les necessitats, no només actuals sinó reals de cada corporació.

4. La Mesa General de Negociació i la Comissió de valoració de llocs de treball de l'Ajuntament de Manresa s'han reunit en sessió del dia 29 de febrer de 2024 als efectes de tractar les matèries objecte de negociació, d'acord amb el que disposa l'article 37 del Reial Decret Legislatiu 5/2015, de 30 d'octubre, pel qual s'aprova el text refós de la Llei de l'Estatut Bàsic de l'Empleat Públic.

5. Vist l'informe de la Cap del Servei d'Organització i Recursos Humans.

##### **Fonaments de dret:**

#### **1. Legislació aplicable.**

- Constitució espanyola de 1978.
- Llei 31/2022, de 23 de desembre, de Pressupostos Generals de l'Estat per l'any 2023 (LPGE).

- Llei 7/1985 de 2 d'abril, reguladora de les bases de règim local (LRBRL).
- Llei 30/1984, de 2 d'agost, de mesures per a la reforma de la Funció Pública (LRFP), els quals estableixen que les corporacions locals formaran la relació de llocs de treball existents en la seva organització.
- Decret Legislatiu 2/2003, de 28 d'abril, pel qual s'aprova el Text refós de la Llei municipal i de règim local de Catalunya.
- Decret Legislatiu 1/1997, de 31 d'octubre, pel qual s'aprova la refosa en un Text únic dels preceptes de determinats textos legals vigents a Catalunya en matèria de funció pública.
- Real Decret 861/1986, de 25 d'abril, pel qual s'estableix el règim de retribucions dels funcionaris d'administració local.
- Reial Decret Legislatiu 781/1986, de 18 d'abril, pel qual s'aprova el Text Refós de Règim Local (TRRL).
- Decret 214/1990, de 30 de juliol, pel qual s'aprova el Reglament del Personal al Servei de les Entitats Locals.
- Reial Decret Legislatiu 5/2015, de 30 d'octubre, pel qual s'aprova el text refós de la Llei de l'Estatut Bàsic de l'Empleat Públic (TREBEP).
- Real Decret Legislatiu 2/2015, de 23 d'octubre, pel qual s'aprova el text refós de la Llei de l'Estatut dels Treballadors (TRET).
- Normes per al manteniment de la descripció i valoració de llocs de treball de l'Ajuntament de Manresa, aprovades pel Ple de la Corporació Municipal en data 19 de febrer de 2001.

## **2. Increment de les retribucions del personal al servei del sector públic.**

Conforme a l'art. 93.1 LRBRL Les retribucions bàsiques dels funcionaris locals tindran la mateixa estructura i idèntica quantia que les establertes amb caràcter general per a tota la funció pública.

L'art. 93.2 LRBRL estableix que les retribucions complementàries s'han d'atènyer, així mateix, a l'estructura i criteris de valoració objectiva de les de la resta dels funcionaris públics. La seva quantia global la fixa el Ple de la Corporació dins dels límits màxims i mínims que s'assenyalin per l'Estat.

L'article 19.Dos.b) de la 31/2022, de 23 de desembre, de pressuposts generals de l'Estat per a l'any 2023 (LPGE) disposa el següent:

*“2. Asimismo se aplicarán, en su caso, los siguientes incrementos respecto de las retribuciones vigentes a 31 de diciembre de 2022 y con efectos, en ambos casos, de 1 de enero de 2023:*

*b) Incremento vinculado a la evolución del Producto Interior Bruto (PIB) nominal en el año 2023. Si el incremento del PIB nominal igualase o superase el estimado por el Gobierno en el cuadro macroeconómico que acompaña a la elaboración de la presente ley de Presupuestos, se aplicará un aumento retributivo complementario del 0,5 por ciento.*

*A estos efectos, una vez publicados por el INE los datos de avance del PIB de 2023, se aprobará la aplicación de este incremento mediante Acuerdo del Consejo de Ministros, que se publicará en el BOE.”*

En data 7 de febrer de 2024 s'ha publicat al BOE la Resolució de la Secretaria d'Estat de Pressupostos i Despeses, es publica l'Acord del Consell de Ministres de 6 de febrer de 2024, segons el qual:

“El Instituto Nacional de Estadística, con fecha 31 de enero de 2024, ha certificado que el crecimiento del PIB nominal en el año 2023 fue de un 8,6 %.

Por su parte, la previsión del Gobierno incluida en el cuadro macroeconómico que acompañó a la Ley de Presupuestos Generales del Estado para 2023 recogía un PIB nominal del 6 por ciento.

Por tanto, en cumplimiento de lo dispuesto en el artículo 19.Dos.2.b) de la Ley 31/2022, de 23 de diciembre, de Presupuestos Generales del Estado para el año 2023 y dado que se dan los condicionantes recogidas en la norma, a propuesta de la Vicepresidenta Primera del Gobierno y Ministra de Hacienda y del Ministro para la Transformación Digital y de la Función Pública, el Consejo de Ministros, en su reunión del día 6 de febrero de 2024, acuerda:

Aprobar el incremento de las retribuciones del personal al servicio del sector público previsto en el artículo 19.Dos.2.b) de la Ley 31/2022, de 23 de diciembre, de Presupuestos Generales del Estado para el año 2023, que establece que «... Si el incremento del PIB nominal igualase o superase el estimado por el Gobierno en el cuadro macroeconómico que acompaña a la elaboración de la presente ley de Presupuestos, se aplicará un aumento retributivo complementario del 0,5 por ciento.”

Per tal de fer efectiu l'increment retributiu complementari del 0,5%, s'actualitzaran les fórmules dels sistemes de valoracions de llocs de treball de l'Ajuntament de Manresa.

### **3. Referent a la possibilitat de modificar les Relacions de Llocs de Treball.**

Considerant que els relacions de llocs de treball són un instrument tècnic al servei de l'Administració pública per a l'organització efectiva dels seus recursos humans, aquestes s'han d'adaptar a les necessitats que li exigeix la prestació efectiva dels seus serveis públics als efectes de poder donar resposta a les necessitats, no només actuals, sinó reals de cada corporació.

Aquest procés adaptatiu exigeix que li sigui possible la modificació quan la RLT no respongui a les exigències que li imposa el deure de prestació eficient dels serveis públics, havent de convertir-se en un instrument dinàmic i no estàtic. Així ho ha entès la sentència del Tribunal Suprem en sentència de 5 de febrer de 2014. Aquest dinamisme i adaptació es troben emparats per la garantia constitucional de l'autonomia local.

La regulació actual atribueix la competència per a l'aprovació de la RLT i conseqüentment de les seves modificacions a l'ajuntament constituït en ple, en virtut del que preveu l'article 22.2.i) de la LBRL, sense que aquesta atribució pugui ser objecte de delegació (article 22.4 LBRL). Ara bé, no obstant això, la normativa vigent no regula de manera detallada un procediment específic o concret per a l'aprovació i la modificació de la RLT, sinó que hi ha diferents normes de diferent rang que es refereixen separatament a algun dels seus tràmits i documents.

### **4. Òrgan competent.**

Vist que l'article 22.2.i) de la Llei 7/1985, de 2 d'abril, de bases de règim local i 52.2.j) del Decret Legislatiu 2/2003, pel qual s'aprova el text refós de la Llei municipal i de règim local de Catalunya, correspon al Ple l'aprovació de la relació del llocs de treball.

En base a tot i això i en virtut de les atribucions que tinc conferides, es proposa al Ple l'adopció dels següents

## ACORDS

**Primer.-** Amb efectes 1 de gener de 2023 les retribucions bàsiques en concepte de sou i triennis del personal funcionari al servei d'aquest ajuntament, per a cadascun dels grups de titulació tindran, per dotze pagues, la quantia bruta que a continuació es relaciona:

GRUP	QUANTIA MENSUAL	
	SOU BASE MENSUAL	TRIENNIS MENSUAL
A1	1.300,88	50,07
A2	1.124,85	40,83
C1	844,57	30,91
C2	702,92	21,04
AP	643,36	15,84

**Segon.-** Les quanties brutes del complement de destí del personal funcionari al servei d'aquest Ajuntament per al 2023, seran les que a continuació es relacionen, per dotze pagues:

NIVELLS CD	QUANTIA MENSUAL
12	305,09
13	331,44
14	357,81
15	384,10
16	410,48
17	436,76
18	463,11
19	489,45
20	515,77
21	555,25
22	598,04
23	640,94
24	683,75
25	726,62
26	819,00
27	933,50
28	976,40
29	1.019,23
30	1.136,33

El complement de destinació que percebran els/les funcionaris/àries al servei d'aquest Ajuntament serà el corresponent al nivell que tingui assignat el lloc de treball al que hagin estat legalment adscrits, d'acord amb el que es preveu a la vigent Relació de Llocs de

Treball del personal funcionari o en el seu cas, el que hagin adquirit amb caràcter personal, referit a 12 mensualitats.

**Tercer.-** Aprovar la quantia del complement específic del personal funcionari amb efectes 1 de gener de 2023, que serà la fixada per a cadascun dels llocs de treball en la Relació de Llocs de Treball que s'adjunta com annex 1 a aquest dictamen.

**Quart.-** Les pagues extraordinàries del personal funcionari, que seran dues a l'any, una al mes de juny i l'altra al mes de desembre, estaran constituïdes per un import brut que correspondrà al complement de destí mensual que es percebi, als triennis meritats i l'import de sou, segons el grup de classificació, que a continuació es relaciona:

PAGUES EXTRAORDINÀRIES JUNY/DESEMBRE		
GRUP	SOU	TRIENNIS
A1	802,76	30,91
A2	820,37	29,77
C1	729,96	26,68
C2	696,51	20,82
AP	643,36	15,84

**Cinquè.-** Aprovar la quantia de les retribucions per tots els conceptes del personal laboral amb efectes 1 de gener de 2023 que serà la fixada per cadascun dels llocs de treball en la Relació de Llocs de Treball i Taula Salarial, que s'adjunta com annex 2 a aquest dictamen.

**Sisè.-** Aprovar, amb efectes d'1 de gener de 2023, la quantia dels plusos previstos en els punts dotzè i catorzè de les normes per l'aplicació de la Relació de Llocs de Treball i determinació de les retribucions del personal laboral aprovades per acord plenari de 20 de març de 2000, que s'adjunten com annex 3 a aquest dictamen.

**Setè.-** Aprovar que, amb efectes d'1 de gener de 2023, l'import del preu per punt de l'incentiu de productivitat per al personal del servei de Tresoreria i gestió tributària per a l'any 2023 quedarà fixat en 403,94.

**Vuitè.-** Aprovar que, amb efectes d'1 de gener de 2023, els preus del complement per hora festiva i/o nocturna del personal laboral, el valor del subfactor de festivitat i/o nocturnitat del complement específic del personal funcionari, els preus hora dels serveis extraordinaris del personal al servei de l'Ajuntament de Manresa, així com els imports màxims de productivitat, seran els que s'estableixen a l'annex 4 que s'adjunta a aquest dictamen.

**Novè.-** Aprovar que, amb efectes d'1 de gener de 2023, les retribucions del personal eventual seran les que s'estableixen a l'annex 5 que s'adjunta a aquest dictamen.

**Desè.-** Aprovar que, amb efectes 1 de gener de 2023, les retribucions del personal adscrit al servei de retirada de vehicles de la via pública del municipi de Manresa seran les que s'estableixen a l'annex 6 que s'adjunta a aquest dictamen.

**Onzè.-** Aprovar que, amb efectes d'1 de gener de 2023, el/la coordinador/a general de l'Ajuntament de Manresa, personal laboral d'alta direcció, serà retribuït d'acord amb els imports detallats en l'annex 7 que s'adjunta a aquest dictamen, i establir que a partir de l'1 de gener de 2024 el seu règim retributiu serà el previst en l'annex 8, adjunt al present dictamen.

**Dotzè.-** Crear els següents llocs de treball a la Relació de Llocs de Treball del personal funcionari:

CODI LLOC		DENOMINACIÓ DEL LLOC	PUNTS diba	TIPUS DE JORNADA	REQUISITS (Grup)	FORMA DE PROVISIÓ	NIVELL CD	COMPLEMENT ESPECÍFIC
FB21122	B2	CAP D'UNITAT DE BARRIS, ACCIÓ COMUNITÀRIA I PARTICIPACIÓ	505	JPD	A2	C.M.	21	26.259,69
FB21122	B3	CAP D'UNITAT DE BARRIS, ACCIÓ COMUNITÀRIA I PARTICIPACIÓ	505	JPD	A2	C.M.	23	26.259,69
FB21122	B4	CAP D'UNITAT DE BARRIS, ACCIÓ COMUNITÀRIA I PARTICIPACIÓ	505	JPD	A2	C.M.	25	26.259,69
FB21122	B5	CAP D'UNITAT DE BARRIS, ACCIÓ COMUNITÀRIA I PARTICIPACIÓ	505	JPD	A2	C.M.	26	26.259,69
FB21123	B2	CAP D'UNITAT DE FEMINISMES I LGTBI+	505	JP1	A2	C.M.	21	20.677,62
FB21123	B3	CAP D'UNITAT DE FEMINISMES I LGTBI+	505	JP1	A2	C.M.	23	20.677,62
FB21123	B4	CAP D'UNITAT DE FEMINISMES I LGTBI+	505	JP1	A2	C.M.	25	20.677,62
FB21123	B5	CAP D'UNITAT DE FEMINISMES I LGTBI+	505	JP1	A2	C.M.	26	20.677,62
FB21124	B2	CAP D'UNITAT DE JOVENTUT I CICLE DE VIDA	505	JP2	A2	C.M.	21	23.399,18
FB21124	B3	CAP D'UNITAT DE JOVENTUT I CICLE DE VIDA	505	JP2	A2	C.M.	23	23.399,18
FB21124	B4	CAP D'UNITAT DE JOVENTUT I CICLE DE VIDA	505	JP2	A2	C.M.	25	23.399,18
FB21124	B5	CAP D'UNITAT DE JOVENTUT I CICLE DE VIDA	505	JP2	A2	C.M.	26	23.399,18
FB21125	B2	CAP D'UNITAT DE CIUTADANIA I JUSTÍCIA GLOBAL	505	JP1	A2	C.M.	21	20.677,62
FB21125	B3	CAP D'UNITAT DE CIUTADANIA I JUSTÍCIA GLOBAL	505	JP1	A2	C.M.	23	20.677,62
FB21125	B4	CAP D'UNITAT DE CIUTADANIA I JUSTÍCIA GLOBAL	505	JP1	A2	C.M.	25	20.677,62
FB21125	B5	CAP D'UNITAT DE CIUTADANIA I JUSTÍCIA GLOBAL	505	JP1	A2	C.M.	26	20.677,62

**Tretzè.-** Modificar el següent lloc de treball a la Relació de Llocs de Treball del personal funcionari:

CODI LLOC		DENOMINACIÓ DEL LLOC	PUNTS diba	TIPUS DE JORNADA	REQUISITS (Grup)	FORMA DE PROVISIÓ	NIVELL CD	COMPLEMENT ESPECÍFIC
FA26139	A3	CAP DE SECCIÓ DE PROJECTES D'ESPai PÚBLIC	650	JPD	A1	C.E.	26	25.761,34
FA26139	A4	CAP DE SECCIÓ DE PROJECTES D'ESPai PÚBLIC	650	JPD	A1	C.E.	28	25.761,34
FA26139	A5	CAP DE SECCIÓ DE PROJECTES D'ESPai PÚBLIC	650	JPD	A1	C.E.	30	25.761,34

**Catorzè.-** Crear els següents llocs de treball a la Relació de Llocs de Treball del personal laboral:



CODI LLOC	DENOMINACIÓ DEL LLOC/CATEGORIA	PUNTS DIBA	TIPUS DE JORNADA	REQUISITS (Grup)	NIVELL DEL LLOC	SALARI JORNADA ORDINÀRIA (12 mesos)	PAGA EXTRA JUNY	PAGA EXTRA DESEMBRE	COMPLEMENT TIPUS DE JORNADA	SALARI ANUAL TOTAL 2023	
LC15051	C1	TÈCNIC/A ESPECIALISTA BIBLIOTECA	300	JO	C1	15	24.427,11	1.920,98	1.920,98	0	28.269,07
LC15051	C2	TÈCNIC/A ESPECIALISTA BIBLIOTECA	300	JO	C1	16	24.743,67	1.947,36	1.947,36	0	28.638,39
LC15051	C3	TÈCNIC/A ESPECIALISTA BIBLIOTECA	300	JO	C1	18	25.375,23	1.999,99	1.999,99	0	29.375,21
LC15051	C4	TÈCNIC/A ESPECIALISTA BIBLIOTECA	300	JO	C1	20	26.007,15	2.052,65	2.052,65	0	30.112,45
LC15051	C5	TÈCNIC/A ESPECIALISTA BIBLIOTECA	300	JO	C1	22	26.994,39	2.134,92	2.134,92	0	31.264,23
LC15052	C1	TÈCNIC/A ESPECIALISTA BIBLIOTECA	300	JOD2	C1	15	24.427,11	1.920,98	1.920,98	1.413,45	29.682,52
LC15052	C2	TÈCNIC/A ESPECIALISTA BIBLIOTECA	300	JOD2	C1	16	24.743,67	1.947,36	1.947,36	1.413,45	30.051,84
LC15052	C3	TÈCNIC/A ESPECIALISTA BIBLIOTECA	300	JOD2	C1	18	25.375,23	1.999,99	1.999,99	1.413,45	30.788,66
LC15052	C4	TÈCNIC/A ESPECIALISTA BIBLIOTECA	300	JOD2	C1	20	26.007,15	2.052,65	2.052,65	1.413,45	31.525,90
LC15052	C5	TÈCNIC/A ESPECIALISTA BIBLIOTECA	300	JOD2	C1	22	26.994,39	2.134,92	2.134,92	1.413,45	32.677,68

**Quinzè.-** Publicar els anteriors acords en el tauler d'anuncis de la corporació i en el Butlletí Oficial de la Província.

**Setzè.-** Es faculta al senyor Alcalde – President per dictar les resolucions necessàries per l'aplicació dels acords anteriors.”

**“ANNEX 1**

ANNEX 1		RELACIÓ DE LLOCS DE TREBALL DE PERSONAL FUNCIONARI 2023 efectes 01/01/2023									
CODI LLOC	DENOMINACIÓ DEL LLOC	PUNTS hays	PUNTS diba	VINCULACIÓ PLAÇA	TIPUS DE JORNADA	REQUISITS (Grup)	FORMA DE PROVISIÓ	NIVELL CD	COMPLEMENT ESPECÍFIC		
FE12001	E1 CONSERGE	109		F	JO	AP	C.M.	12	7.223,99		
FE12001	E2 CONSERGE	109		F	JO	AP	C.M.	13	7.264,85		
FE12001	E3 CONSERGE	109		F	JO	AP	C.M.	14	7.305,34		
FE12005	E1 CONSERGE-NOTIFICADOR	129	190	F	JO	AP	C.M.	12	9.280,67		
FE12005	E2 CONSERGE-NOTIFICADOR	129	190	F	JO	AP	C.M.	13	9.280,67		
FE12005	E3 CONSERGE-NOTIFICADOR	129	190	F	JO	AP	C.M.	14	9.280,67		
FE12006	E1 CONSERGE-NOTIFICADOR	129	190	F	JP2	AP	C.M.	12	12.287,78		
FE12006	E2 CONSERGE-NOTIFICADOR	129	190	F	JP2	AP	C.M.	13	12.287,78		
FE12006	E3 CONSERGE-NOTIFICADOR	129	190	F	JP2	AP	C.M.	14	12.287,78		
FE12007	E1 AUXILIAR D'EQUIPAMENTS	121	265	F	JO	AP	C.M.	12	13.173,92		
FE12007	E2 AUXILIAR D'EQUIPAMENTS	121	265	F	JO	AP	C.M.	13	13.173,92		
FE12007	E3 AUXILIAR D'EQUIPAMENTS	121	265	F	JO	AP	C.M.	14	13.173,92		
FE12008	E1 AUXILIAR D'EQUIPAMENTS	121	265	F	JOD2	AP	C.M.	12	14.496,53		
FE12008	E2 AUXILIAR D'EQUIPAMENTS	121	265	F	JOD2	AP	C.M.	13	14.496,53		
FE12008	E3 AUXILIAR D'EQUIPAMENTS	121	265	F	JOD2	AP	C.M.	14	14.496,53		
FE12009	E1 CONSERGE-NOTIFICADOR	129	190	F	JP1	AP	C.M.	12	10.785,35		
FE12009	E2 CONSERGE-NOTIFICADOR	129	190	F	JP1	AP	C.M.	13	10.785,35		
FE12009	E3 CONSERGE-NOTIFICADOR	129	190	F	JP1	AP	C.M.	14	10.785,35		
FE13001	E2 CAP DE SUBUNITAT DE NOTIFICACIONS I COMUNICACIONS POSTALS	135	265	F	JP2	AP	C.M.	13	16.331,10		
FE13001	E3 CAP DE SUBUNITAT DE NOTIFICACIONS I COMUNICACIONS POSTALS	135	265	F	JP2	AP	C.M.	14	16.331,10		
FD13007	D1 AUXILIAR ADMINISTRATIU/VA	133	195	F	JO	C2	C.M.	13	8.350,30		
FD13007	D1.1 AUXILIAR ADMINISTRATIU/VA	133	195	F	JO	C2	C.M.	14	8.350,30		
FD13007	D2 AUXILIAR ADMINISTRATIU/VA	133	195	F	JO	C2	C.M.	15	8.350,30		
FD13007	D3 AUXILIAR ADMINISTRATIU/VA	133	195	F	JO	C2	C.M.	16	8.350,30		
FD13007	D4 AUXILIAR ADMINISTRATIU/VA	133	195	F	JO	C2	C.M.	17	8.350,30		
FD13007	D5 AUXILIAR ADMINISTRATIU/VA	133	195	F	JO	C2	C.M.	18	8.350,30		
FD13008	D1 AUXILIAR ADMINISTRATIU/VA	133	195	F	JOD1	C2	C.M.	13	9.947,60		
FD13008	D2 AUXILIAR ADMINISTRATIU/VA	133	195	F	JOD1	C2	C.M.	15	9.947,60		
FD13008	D3 AUXILIAR ADMINISTRATIU/VA	133	195	F	JOD1	C2	C.M.	16	9.947,60		
FD13008	D4 AUXILIAR ADMINISTRATIU/VA	133	195	F	JOD1	C2	C.M.	17	9.947,60		
FD13008	D5 AUXILIAR ADMINISTRATIU/VA	133	195	F	JOD1	C2	C.M.	18	9.947,60		
FD13009	D1 AUXILIAR ADMINISTRATIU/VA	133	195	F	JP1	C2	C.M.	13	9.872,30		
FD13009	D2 AUXILIAR ADMINISTRATIU/VA	133	195	F	JP1	C2	C.M.	15	9.872,30		
FD13009	D3 AUXILIAR ADMINISTRATIU/VA	133	195	F	JP1	C2	C.M.	16	9.872,30		
FD13009	D4 AUXILIAR ADMINISTRATIU/VA	133	195	F	JP1	C2	C.M.	17	9.872,30		
FD13009	D5 AUXILIAR ADMINISTRATIU/VA	133	195	F	JP1	C2	C.M.	18	9.872,30		
FD13010	D1 AUXILIAR ADMINISTRATIU/VA	133	195	F	JP1D1	C2	C.M.	13	11.469,59		
FD13010	D2 AUXILIAR ADMINISTRATIU/VA	133	195	F	JP1D1	C2	C.M.	15	11.469,59		
FD13010	D3 AUXILIAR ADMINISTRATIU/VA	133	195	F	JP1D1	C2	C.M.	16	11.469,59		

ANNEX 1		RELACIÓ DE LLOCS DE TREBALL DE PERSONAL FUNCIONARI 2023 efectes 01/01/2023							COMPLEMENT
CODI LLOC	DENOMINACIÓ DEL LLOC	PUNTS hays	PUNTS diba	VINCULACIÓ PLAÇA	TIPUS DE JORNADA	REQUISITS (Grup)	FORMA DE PROVISIÓ	NIVELL CD	ESPECÍFIC
FD13010	D4 AUXILIAR ADMINISTRATIU/VA	133	195	F	JP1D1	C2	C.M.	17	11.469,59
FD13010	D5 AUXILIAR ADMINISTRATIU/VA	133	195	F	JP1D1	C2	C.M.	18	11.469,59
FD13011	D1 AUXILIAR ADMINISTRATIU/VA	133	195	F	JP2	C2	C.M.	13	11.392,01
FD13011	D2 AUXILIAR ADMINISTRATIU/VA	133	195	F	JP2	C2	C.M.	15	11.392,01
FD13011	D3 AUXILIAR ADMINISTRATIU/VA	133	195	F	JP2	C2	C.M.	16	11.392,01
FD13011	D4 AUXILIAR ADMINISTRATIU/VA	133	195	F	JP2	C2	C.M.	17	11.392,01
FD13011	D5 AUXILIAR ADMINISTRATIU/VA	133	195	F	JP2	C2	C.M.	18	11.392,01
FD13012	D1 AUXILIAR ADMINISTRATIU/VA	133	195	F	JPD	C2	C.M.	13	12.989,31
FD13012	D2 AUXILIAR ADMINISTRATIU/VA	133	195	F	JPD	C2	C.M.	15	12.989,31
FD13012	D3 AUXILIAR ADMINISTRATIU/VA	133	195	F	JPD	C2	C.M.	16	12.989,31
FD13012	D4 AUXILIAR ADMINISTRATIU/VA	133	195	F	JPD	C2	C.M.	17	12.989,31
FD13012	D5 AUXILIAR ADMINISTRATIU/VA	133	195	F	JPD	C2	C.M.	18	12.989,31
FD13016	D1 AUXILIAR TÈCNIC DE PROTOCOL	148		F	JPD	C2	L.D.	13	14.552,63
FD13016	D2 AUXILIAR TÈCNIC DE PROTOCOL	148		F	JPD	C2	L.D.	15	14.633,83
FD13016	D3 AUXILIAR TÈCNIC DE PROTOCOL	148		F	JPD	C2	L.D.	16	14.674,22
FD13016	D4 AUXILIAR TÈCNIC DE PROTOCOL	148		F	JPD	C2	L.D.	17	14.714,85
FD13016	D5 AUXILIAR TÈCNIC DE PROTOCOL	148		F	JPD	C2	L.D.	18	14.755,49
FD13017	D1 AUXILIAR TÈCNIC/A	133	145	F	JOD1	C2	C.M.	13	9.662,71
FD13017	D2 AUXILIAR TÈCNIC/A	133	145	F	JOD1	C2	C.M.	15	9.743,91
FD13017	D3 AUXILIAR TÈCNIC/A	133	145	F	JOD1	C2	C.M.	16	9.784,29
FD13017	D4 AUXILIAR TÈCNIC/A	133	145	F	JOD1	C2	C.M.	17	9.824,90
FD13017	D5 AUXILIAR TÈCNIC/A	133	145	F	JOD1	C2	C.M.	18	9.865,56
FD13018	D1 AUXILIAR TÈCNIC/A D'EQUIPAMENTS	160	265	F	JO	C2	C.M.	13	11.984,00
FD13018	D1.1 AUXILIAR TÈCNIC/A D'EQUIPAMENTS	160	265	F	JO	C2	C.M.	14	11.984,00
FD13018	D2 AUXILIAR TÈCNIC/A D'EQUIPAMENTS	160	265	F	JO	C2	C.M.	15	11.984,00
FD13018	D3 AUXILIAR TÈCNIC/A D'EQUIPAMENTS	160	265	F	JO	C2	C.M.	16	11.984,00
FD13018	D4 AUXILIAR TÈCNIC/A D'EQUIPAMENTS	160	265	F	JO	C2	C.M.	17	11.984,00
FD13018	D5 AUXILIAR TÈCNIC/A D'EQUIPAMENTS	160	265	F	JO	C2	C.M.	18	11.984,00
FD13019	D1 AUXILIAR TÈCNIC/A D'EQUIPAMENTS	160	265	F	JP1	C2	C.M.	13	13.748,36
FD13019	D2 AUXILIAR TÈCNIC/A D'EQUIPAMENTS	160	265	F	JP1	C2	C.M.	15	13.748,36
FD13019	D3 AUXILIAR TÈCNIC/A D'EQUIPAMENTS	160	265	F	JP1	C2	C.M.	16	13.748,36
FD13019	D4 AUXILIAR TÈCNIC/A D'EQUIPAMENTS	160	265	F	JP1	C2	C.M.	17	13.748,36
FD13019	D5 AUXILIAR TÈCNIC/A D'EQUIPAMENTS	160	265	F	JP1	C2	C.M.	18	13.748,36
FD13020	D1 AUXILIAR TÈCNIC/A D'EQUIPAMENTS	160	265	F	JOD2	C2	C.M.	13	13.306,61
FD13020	D1.1 AUXILIAR TÈCNIC/A D'EQUIPAMENTS	160	265	F	JOD2	C2	C.M.	14	13.306,61
FD13020	D2 AUXILIAR TÈCNIC/A D'EQUIPAMENTS	160	265	F	JOD2	C2	C.M.	15	13.306,61
FD13020	D3 AUXILIAR TÈCNIC/A D'EQUIPAMENTS	160	265	F	JOD2	C2	C.M.	16	13.306,61
FD13020	D4 AUXILIAR TÈCNIC/A D'EQUIPAMENTS	160	265	F	JOD2	C2	C.M.	17	13.306,61
FD13020	D5 AUXILIAR TÈCNIC/A D'EQUIPAMENTS	160	265	F	JOD2	C2	C.M.	18	13.306,61
FD13021	D1 OPERADOR/A D'ATENCIÓ TELEFÒNICA	133		F	JP2	C2	C.E.	13	11.345,32
FD13021	D2 OPERADOR/A D'ATENCIÓ TELEFÒNICA	133		F	JP2	C2	C.E.	15	11.426,56

2/38

MARÇ 2024

ANNEX 1		RELACIÓ DE LLOCS DE TREBALL DE PERSONAL FUNCIONARI 2023 efectes 01/01/2023							COMPLEMENT
CODI LLOC	DENOMINACIÓ DEL LLOC	PUNTS hays	PUNTS diba	VINCULACIÓ PLAÇA	TIPUS DE JORNADA	REQUISITS (Grup)	FORMA DE PROVISIÓ	NIVELL CD	ESPECÍFIC
FD13021	D3 OPERADOR/A D'ATENCIÓ TELEFÒNICA	133		F	JP2	C2	C.E.	16	11.466,93
FD13021	D4 OPERADOR/A D'ATENCIÓ TELEFÒNICA	133		F	JP2	C2	C.E.	17	11.507,53
FD13021	D5 OPERADOR/A D'ATENCIÓ TELEFÒNICA	133		F	JP2	C2	C.E.	18	11.548,18
FD14027	D1 AGENT POLICIA LOCAL	181	350	F	JP1D2	C2	C.M.	14	19.629,07
FD14027	D2 AGENT POLICIA LOCAL	181	350	F	JP1D2	C2	C.M.	15	19.629,07
FD14027	D3 AGENT POLICIA LOCAL	181	350	F	JP1D2	C2	C.M.	16	19.629,07
FD14027	D4 AGENT POLICIA LOCAL	181	350	F	JP1D2	C2	C.M.	17	19.629,07
FD14027	D5 AGENT POLICIA LOCAL	181	350	F	JP1D2	C2	C.M.	18	19.629,07
FD14028	D1 AGENT POLICIA LOCAL	181	350	F	JP2D2	C2	C.M.	14	21.684,65
FD14028	D2 AGENT POLICIA LOCAL	181	350	F	JP2D2	C2	C.M.	15	21.684,65
FD14028	D3 AGENT POLICIA LOCAL	181	350	F	JP2D2	C2	C.M.	16	21.684,65
FD14028	D4 AGENT POLICIA LOCAL	181	350	F	JP2D2	C2	C.M.	17	21.684,65
FD14028	D5 AGENT POLICIA LOCAL	181	350	F	JP2D2	C2	C.M.	18	21.684,65
FD16044	D3 CONDUCTOR ALCALDIA	199		F	JPD	C2	L.D.	16	25.271,99
FD16044	D4 CONDUCTOR ALCALDIA	199		F	JPD	C2	L.D.	17	25.304,85
FD16044	D5 CONDUCTOR ALCALDIA	199		F	JPD	C2	L.D.	18	25.337,89
FD16045	D3 CAPORAL	236	455	F	JP1D2	C2	C.M.	16	24.978,31
FD16045	D4 CAPORAL	236	455	F	JP1D2	C2	C.M.	17	24.978,31
FD16045	D5 CAPORAL	236	455	F	JP1D2	C2	C.M.	18	24.978,31
FD16046	D3 CAPORAL	236	455	F	JP2D2	C2	C.M.	16	27.396,90
FD16046	D4 CAPORAL	236	455	F	JP2D2	C2	C.M.	17	27.396,90
FD16046	D5 CAPORAL	236	455	F	JP2D2	C2	C.M.	18	27.396,90
FC14019	C1 ADMINISTRATIU/VA	179	280	F	JOD1	C1	C.M.	14	12.532,93
FC14019	C2 ADMINISTRATIU/VA	179	280	F	JOD1	C1	C.M.	16	12.532,93
FC14019	C3 ADMINISTRATIU/VA	179	280	F	JOD1	C1	C.M.	18	12.532,93
FC14019	C4 ADMINISTRATIU/VA	179	280	F	JOD1	C1	C.M.	20	12.532,93
FC14019	C5 ADMINISTRATIU/VA	179	280	F	JOD1	C1	C.M.	22	12.532,93
FC14020	C1 ADMINISTRATIU/VA	179	280	F	JP1	C1	C.M.	14	12.443,07
FC14020	C1.1 ADMINISTRATIU/VA	179	280	F	JP1	C1	C.M.	15	12.443,07
FC14020	C2 ADMINISTRATIU/VA	179	280	F	JP1	C1	C.M.	16	12.443,07
FC14020	C3 ADMINISTRATIU/VA	179	280	F	JP1	C1	C.M.	18	12.443,07
FC14020	C4 ADMINISTRATIU/VA	179	280	F	JP1	C1	C.M.	20	12.443,07
FC14020	C5 ADMINISTRATIU/VA	179	280	F	JP1	C1	C.M.	22	12.443,07
FC14021	C1 ADMINISTRATIU/VA	179	280	F	JP1D1	C1	C.M.	14	14.349,23
FC14021	C2 ADMINISTRATIU/VA	179	280	F	JP1D1	C1	C.M.	16	14.349,23
FC14021	C3 ADMINISTRATIU/VA	179	280	F	JP1D1	C1	C.M.	18	14.349,23
FC14021	C4 ADMINISTRATIU/VA	179	280	F	JP1D1	C1	C.M.	20	14.349,23
FC14021	C5 ADMINISTRATIU/VA	179	280	F	JP1D1	C1	C.M.	22	14.349,23
FC14022	C1 ADMINISTRATIU/VA	179	280	F	JPD	C1	C.M.	14	16.162,81
FC14022	C2 ADMINISTRATIU/VA	179	280	F	JPD	C1	C.M.	16	16.162,81
FC14022	C3 ADMINISTRATIU/VA	179	280	F	JPD	C1	C.M.	18	16.162,81

3/38

MARÇ 2024

ANNEX 1		RELACIÓ DE LLOCS DE TREBALL DE PERSONAL FUNCIONARI 2023 efectes 01/01/2023							COMPLEMENT
CODI LLOC	DENOMINACIÓ DEL LLOC	PUNTS hays	PUNTS diba	VINCULACIÓ PLAÇA	TIPUS DE JORNADA	REQUISITS (Grup)	FORMA DE PROVISIÓ	NIVELL CD	ESPECÍFIC
FC14022	C4 ADMINISTRATIU/VA	179	280	F	JPD	C1	C.M.	20	16.162,81
FC14022	C5 ADMINISTRATIU/VA	179	280	F	JPD	C1	C.M.	22	16.162,81
FC14023	C1 ADMINISTRATIU/VA	179	280	F	JO	C1	C.M.	14	10.626,77
FC14023	C1.1 ADMINISTRATIU/VA	179	280	F	JO	C1	C.M.	15	10.626,77
FC14023	C2 ADMINISTRATIU/VA	179	280	F	JO	C1	C.M.	16	10.626,77
FC14023	C3 ADMINISTRATIU/VA	179	280	F	JO	C1	C.M.	18	10.626,77
FC14023	C4 ADMINISTRATIU/VA	179	280	F	JO	C1	C.M.	20	10.626,77
FC14023	C5 ADMINISTRATIU/VA	179	280	F	JO	C1	C.M.	22	10.626,77
FC14024	C1 ADMINISTRATIU/VA	179	280	F	JP2	C1	C.M.	14	14.256,64
FC14024	C2 ADMINISTRATIU/VA	179	280	F	JP2	C1	C.M.	16	14.256,64
FC14024	C3 ADMINISTRATIU/VA	179	280	F	JP2	C1	C.M.	18	14.256,64
FC14024	C4 ADMINISTRATIU/VA	179	280	F	JP2	C1	C.M.	20	14.256,64
FC14024	C5 ADMINISTRATIU/VA	179	280	F	JP2	C1	C.M.	22	14.256,64
FC14025	C1 ADMINISTRATIU/VA	179	280	F	JP1D2	C1	C.M.	14	13.804,61
FC14025	C2 ADMINISTRATIU/VA	179	280	F	JP1D2	C1	C.M.	16	13.804,61
FC14025	C3 ADMINISTRATIU/VA	179	280	F	JP1D2	C1	C.M.	18	13.804,61
FC14025	C4 ADMINISTRATIU/VA	179	280	F	JP1D2	C1	C.M.	20	13.804,61
FC14025	C5 ADMINISTRATIU/VA	179	280	F	JP1D2	C1	C.M.	22	13.804,61
FC14027	D1 AGENT POLICIA LOCAL	181	350	F	JP1D2	C1	C.M.	14	17.862,37
FC14027	D2 AGENT POLICIA LOCAL	181	350	F	JP1D2	C1	C.M.	15	17.862,37
FC14027	D3 AGENT POLICIA LOCAL	181	350	F	JP1D2	C1	C.M.	16	17.862,37
FC14027	D4 AGENT POLICIA LOCAL	181	350	F	JP1D2	C1	C.M.	17	17.862,37
FC14027	D5 AGENT POLICIA LOCAL	181	350	F	JP1D2	C1	C.M.	18	17.862,37
FC14028	D1 AGENT POLICIA LOCAL	181	350	F	JP2D2	C1	C.M.	14	19.917,95
FC14028	D2 AGENT POLICIA LOCAL	181	350	F	JP2D2	C1	C.M.	15	19.917,95
FC14028	D3 AGENT POLICIA LOCAL	181	350	F	JP2D2	C1	C.M.	16	19.917,95
FC14028	D4 AGENT POLICIA LOCAL	181	350	F	JP2D2	C1	C.M.	17	19.917,95
FC14028	D5 AGENT POLICIA LOCAL	181	350	F	JP2D2	C1	C.M.	18	19.917,95
FC15017	C1 TÈCNIC/A ESPECIALISTA BIBLIOTECA	190	300	F	JO	C1	C.E.	15	11.296,91
FC15017	C2 TÈCNIC/A ESPECIALISTA BIBLIOTECA	190	300	F	JO	C1	C.E.	16	11.296,91
FC15017	C3 TÈCNIC/A ESPECIALISTA BIBLIOTECA	190	300	F	JO	C1	C.E.	18	11.296,91
FC15017	C4 TÈCNIC/A ESPECIALISTA BIBLIOTECA	190	300	F	JO	C1	C.E.	20	11.296,91
FC15017	C5 TÈCNIC/A ESPECIALISTA BIBLIOTECA	190	300	F	JO	C1	C.E.	22	11.296,91
FC15018	C1 TÈCNIC/A ESPECIALISTA BIBLIOTECA	190	300	F	JOD2	C1	C.E.	15	12.710,36
FC15018	C2 TÈCNIC/A ESPECIALISTA BIBLIOTECA	190	300	F	JOD2	C1	C.E.	16	12.710,36
FC15018	C3 TÈCNIC/A ESPECIALISTA BIBLIOTECA	190	300	F	JOD2	C1	C.E.	18	12.710,36
FC15018	C4 TÈCNIC/A ESPECIALISTA BIBLIOTECA	190	300	F	JOD2	C1	C.E.	20	12.710,36
FC15018	C5 TÈCNIC/A ESPECIALISTA BIBLIOTECA	190	300	F	JOD2	C1	C.E.	22	12.710,36
FC15019	C1 TÈCNIC/A ESPECIALISTA EN EDUCACIÓ INFANTIL	190		F	JO	C1	C.E.	15	9.999,57
FC15019	C2 TÈCNIC/A ESPECIALISTA EN EDUCACIÓ INFANTIL	190		F	JO	C1	C.E.	16	9.999,57
FC15019	C3 TÈCNIC/A ESPECIALISTA EN EDUCACIÓ INFANTIL	190		F	JO	C1	C.E.	18	10.080,84

4/38

MARÇ 2024

ANNEX 1		RELACIÓ DE LLOCS DE TREBALL DE PERSONAL FUNCIONARI 2023 efectes 01/01/2023							COMPLEMENT
CODI LLOC	DENOMINACIÓ DEL LLOC	PUNTS hays	PUNTS diba	VINCULACIÓ PLAÇA	TIPUS DE JORNADA	REQUISITS (Grup)	FORMA DE PROVISIÓ	NIVELL CD	ESPECÍFIC
FC15019	C4 TÈCNIC/A ESPECIALISTA EN EDUCACIÓ INFANTIL	190		F	JO	C1	C.E.	20	10.162,11
FC15019	C5 TÈCNIC/A ESPECIALISTA EN EDUCACIÓ INFANTIL	190		F	JO	C1	C.E.	22	10.288,70
FC15020	C1 DINAMITZADOR/A SOCIOCULTURAL	190	275	F	JO	C1	C.E.	15	9.999,16
FC15020	C2 DINAMITZADOR/A SOCIOCULTURAL	190	275	F	JO	C1	C.E.	16	9.999,16
FC15020	C3 DINAMITZADOR/A SOCIOCULTURAL	190	275	F	JO	C1	C.E.	18	9.999,16
FC15020	C4 DINAMITZADOR/A SOCIOCULTURAL	190	275	F	JO	C1	C.E.	20	9.999,16
FC15020	C5 DINAMITZADOR/A SOCIOCULTURAL	190	275	F	JO	C1	C.E.	22	9.999,16
FC15021	C1 DINAMITZADOR/A SOCIOCULTURAL	190	275	F	JOD2	C1	C.E.	15	11.347,73
FC15021	C2 DINAMITZADOR/A SOCIOCULTURAL	190	275	F	JOD2	C1	C.E.	16	11.347,73
FC15021	C3 DINAMITZADOR/A SOCIOCULTURAL	190	275	F	JOD2	C1	C.E.	18	11.347,73
FC15021	C4 DINAMITZADOR/A SOCIOCULTURAL	190	275	F	JOD2	C1	C.E.	20	11.347,73
FC15021	C5 DINAMITZADOR/A SOCIOCULTURAL	190	275	F	JOD2	C1	C.E.	22	11.347,73
FC15031	C1 AGENT EXECUTIU	190	290	F	JP1	C1	C.E.	15	12.628,73
FC15031	C2 AGENT EXECUTIU	190	290	F	JP1	C1	C.E.	16	12.628,73
FC15031	C3 AGENT EXECUTIU	190	290	F	JP1	C1	C.E.	18	12.628,73
FC15031	C4 AGENT EXECUTIU	190	290	F	JP1	C1	C.E.	20	12.628,73
FC15031	C5 AGENT EXECUTIU	190	290	F	JP1	C1	C.E.	22	12.628,73
FC15032	C1 AGENT EXECUTIU	190	290	F	JPD	C1	C.E.	15	16.419,38
FC15032	C2 AGENT EXECUTIU	190	290	F	JPD	C1	C.E.	16	16.419,38
FC15032	C3 AGENT EXECUTIU	190	290	F	JPD	C1	C.E.	18	16.419,38
FC15032	C4 AGENT EXECUTIU	190	290	F	JPD	C1	C.E.	20	16.419,38
FC15032	C5 AGENT EXECUTIU	190	290	F	JPD	C1	C.E.	22	16.419,38
FC15034	C1 TÈCNIC/A ESPECIALISTA EN SISTEMES INFORMÀTICS	190	300	F	JPD	C1	C.E.	15	17.044,01
FC15034	C2 TÈCNIC/A ESPECIALISTA EN SISTEMES INFORMÀTICS	190	300	F	JPD	C1	C.E.	16	17.044,01
FC15034	C3 TÈCNIC/A ESPECIALISTA EN SISTEMES INFORMÀTICS	190	300	F	JPD	C1	C.E.	18	17.044,01
FC15034	C4 TÈCNIC/A ESPECIALISTA EN SISTEMES INFORMÀTICS	190	300	F	JPD	C1	C.E.	20	17.044,01
FC15034	C5 TÈCNIC/A ESPECIALISTA EN SISTEMES INFORMÀTICS	190	300	F	JPD	C1	C.E.	22	17.044,01
FC15035	C1 TÈCNIC/A ESPECIALISTA EN SISTEMES INFORMÀTICS	190	300	F	JO	C1	C.E.	15	11.296,91
FC15035	C2 TÈCNIC/A ESPECIALISTA EN SISTEMES INFORMÀTICS	190	300	F	JO	C1	C.E.	16	11.296,91
FC15035	C3 TÈCNIC/A ESPECIALISTA EN SISTEMES INFORMÀTICS	190	300	F	JO	C1	C.E.	18	11.296,91
FC15035	C4 TÈCNIC/A ESPECIALISTA EN SISTEMES INFORMÀTICS	190	300	F	JO	C1	C.E.	20	11.296,91
FC15035	C5 TÈCNIC/A ESPECIALISTA EN SISTEMES INFORMÀTICS	190	300	F	JO	C1	C.E.	22	11.296,91
FC15036	C1 TÈCNIC/A ESPECIALISTA EN DELINEACIÓ	190	300	F	JO	C1	C.E.	15	11.296,91
FC15036	C2 TÈCNIC/A ESPECIALISTA EN DELINEACIÓ	190	300	F	JO	C1	C.E.	16	11.296,91
FC15036	C3 TÈCNIC/A ESPECIALISTA EN DELINEACIÓ	190	300	F	JO	C1	C.E.	18	11.296,91
FC15036	C4 TÈCNIC/A ESPECIALISTA EN DELINEACIÓ	190	300	F	JO	C1	C.E.	20	11.296,91
FC15036	C5 TÈCNIC/A ESPECIALISTA EN DELINEACIÓ	190	300	F	JO	C1	C.E.	22	11.296,91
FC15037	C1 INFORMADOR/A CIUTADÀ/NA	190	290	F	JPD	C1	C.E.	15	16.419,38
FC15037	C2 INFORMADOR/A CIUTADÀ/NA	190	290	F	JPD	C1	C.E.	16	16.419,38
FC15037	C3 INFORMADOR/A CIUTADÀ/NA	190	290	F	JPD	C1	C.E.	18	16.419,38
FC15037	C4 INFORMADOR/A CIUTADÀ/NA	190	290	F	JPD	C1	C.E.	20	16.419,38

5/38

MARÇ 2024

ANNEX 1 RELACIÓ DE LLOCS DE TREBALL DE PERSONAL FUNCIONARI 2023 efectes 01/01/2023									
CODI LLOC	DENOMINACIÓ DEL LLOC	PUNTS hays	PUNTS diba	VINCULACIÓ PLAÇA	TIPUS DE JORNADA	REQUISITS (Grup)	FORMA DE PROVISIÓ	NIVELL CD	COMPLEMENT ESPECÍFIC
FC15037	C5 INFORMADOR/A CIUTADÀ/NA	190	290	F	JD	C1	C.E.	22	16.419,38
FC15038	C1 TÈCNIC/A ESPECIALISTA EN DELINEACIÓ	190	300	F	JP1	C1	C.E.	15	13.182,46
FC15038	C2 TÈCNIC/A ESPECIALISTA EN DELINEACIÓ	190	300	F	JP1	C1	C.E.	16	13.182,46
FC15038	C3 TÈCNIC/A ESPECIALISTA EN DELINEACIÓ	190	300	F	JP1	C1	C.E.	18	13.182,46
FC15038	C4 TÈCNIC/A ESPECIALISTA EN DELINEACIÓ	190	300	F	JP1	C1	C.E.	20	13.182,46
FC15038	C5 TÈCNIC/A ESPECIALISTA EN DELINEACIÓ	190	300	F	JP1	C1	C.E.	22	13.182,46
FC15039	C1 TÈCNIC/A ESPECIALISTA EN INFORMÀTICA DE GESTIÓ	190		F	JO	C1	C.E.	15	9.999,21
FC15039	C2 TÈCNIC/A ESPECIALISTA EN INFORMÀTICA DE GESTIÓ	190		F	JO	C1	C.E.	16	9.999,57
FC15039	C3 TÈCNIC/A ESPECIALISTA EN INFORMÀTICA DE GESTIÓ	190		F	JO	C1	C.E.	18	10.080,84
FC15039	C4 TÈCNIC/A ESPECIALISTA EN INFORMÀTICA DE GESTIÓ	190		F	JO	C1	C.E.	20	10.162,11
FC15039	C5 TÈCNIC/A ESPECIALISTA EN INFORMÀTICA DE GESTIÓ	190		F	JO	C1	C.E.	22	10.288,70
FC15040	C1 TÈCNIC/A ESPECIALISTA BANC DE DADES	190	300	F	JO	C1	C.M.	15	11.296,91
FC15040	C2 TÈCNIC/A ESPECIALISTA BANC DE DADES	190	300	F	JO	C1	C.M.	16	11.296,91
FC15040	C3 TÈCNIC/A ESPECIALISTA BANC DE DADES	190	300	F	JO	C1	C.M.	18	11.296,91
FC15040	C4 TÈCNIC/A ESPECIALISTA BANC DE DADES	190	300	F	JO	C1	C.M.	20	11.296,91
FC15040	C5 TÈCNIC/A ESPECIALISTA BANC DE DADES	190	300	F	JO	C1	C.M.	22	11.296,91
FC15041	C1 TÈCNIC/A ESPECIALISTA SIG	190		F	JO	C1	C.E.	15	9.999,21
FC15041	C2 TÈCNIC/A ESPECIALISTA SIG	190		F	JO	C1	C.E.	16	9.999,57
FC15041	C3 TÈCNIC/A ESPECIALISTA SIG	190		F	JO	C1	C.E.	18	10.080,84
FC15041	C4 TÈCNIC/A ESPECIALISTA SIG	190		F	JO	C1	C.E.	20	10.162,11
FC15041	C5 TÈCNIC/A ESPECIALISTA SIG	190		F	JO	C1	C.E.	22	10.288,70
FC15042	C1 INFORMADOR/A CIUTADÀ/NA	190	290	F	JP1D1	C1	C.E.	15	14.571,23
FC15042	C2 INFORMADOR/A CIUTADÀ/NA	190	290	F	JP1D1	C1	C.E.	16	14.571,23
FC15042	C3 INFORMADOR/A CIUTADÀ/NA	190	290	F	JP1D1	C1	C.E.	18	14.571,23
FC15042	C4 INFORMADOR/A CIUTADÀ/NA	190	290	F	JP1D1	C1	C.E.	20	14.571,23
FC15042	C5 INFORMADOR/A CIUTADÀ/NA	190	290	F	JP1D1	C1	C.E.	22	14.571,23
FC15043	C1 INFORMADOR/A CIUTADÀ/NA	190	290	F	JO	C1	C.E.	15	10.777,81
FC15043	C2 INFORMADOR/A CIUTADÀ/NA	190	290	F	JO	C1	C.E.	16	10.777,81
FC15043	C3 INFORMADOR/A CIUTADÀ/NA	190	290	F	JO	C1	C.E.	18	10.777,81
FC15043	C4 INFORMADOR/A CIUTADÀ/NA	190	290	F	JO	C1	C.E.	20	10.777,81
FC15043	C5 INFORMADOR/A CIUTADÀ/NA	190	290	F	JO	C1	C.E.	22	10.777,81
FC15044	C1 TÈCNIC/A ESPECIALISTA EN SISTEMES INFORMÀTICS	190	300	F	JP2	C1	C.E.	15	15.065,18
FC15044	C2 TÈCNIC/A ESPECIALISTA EN SISTEMES INFORMÀTICS	190	300	F	JP2	C1	C.E.	16	15.065,18
FC15044	C3 TÈCNIC/A ESPECIALISTA EN SISTEMES INFORMÀTICS	190	300	F	JP2	C1	C.E.	18	15.065,18
FC15044	C4 TÈCNIC/A ESPECIALISTA EN SISTEMES INFORMÀTICS	190	300	F	JP2	C1	C.E.	20	15.065,18
FC15044	C5 TÈCNIC/A ESPECIALISTA EN SISTEMES INFORMÀTICS	190	300	F	JP2	C1	C.E.	22	15.065,18
FC15045	C1 INSPECTOR/A D'OBRES I SERVEIS	199	310	F	JO	C1	C.E.	15	11.816,01
FC15045	C2 INSPECTOR/A D'OBRES I SERVEIS	199	310	F	JO	C1	C.E.	16	11.816,01
FC15045	C3 INSPECTOR/A D'OBRES I SERVEIS	199	310	F	JO	C1	C.E.	18	11.816,01

6/38

MARÇ 2024

ANNEX 1 RELACIÓ DE LLOCS DE TREBALL DE PERSONAL FUNCIONARI 2023 efectes 01/01/2023									
CODI LLOC	DENOMINACIÓ DEL LLOC	PUNTS hays	PUNTS diba	VINCULACIÓ PLAÇA	TIPUS DE JORNADA	REQUISITS (Grup)	FORMA DE PROVISIÓ	NIVELL CD	COMPLEMENT ESPECÍFIC
FC15045	C4 INSPECTOR/A D'OBRES I SERVEIS	199	310	F	JO	C1	C.E.	20	11.816,01
FC15045	C5 INSPECTOR/A D'OBRES I SERVEIS	199	310	F	JO	C1	C.E.	22	11.816,01
FC15046	C1 INSPECTOR/A D'OBRES I SERVEIS	199	310	F	JP2	C1	C.E.	15	15.653,47
FC15046	C2 INSPECTOR/A D'OBRES I SERVEIS	199	310	F	JP2	C1	C.E.	16	15.653,47
FC15046	C3 INSPECTOR/A D'OBRES I SERVEIS	199	310	F	JP2	C1	C.E.	18	15.653,47
FC15046	C4 INSPECTOR/A D'OBRES I SERVEIS	199	310	F	JP2	C1	C.E.	20	15.653,47
FC15046	C5 INSPECTOR/A D'OBRES I SERVEIS	199	310	F	JP2	C1	C.E.	22	15.653,47
FC15047	C1 TÈCNIC/A ESPECIALISTA DE GESTIÓ	190	300	F	JO	C1	C.M.	15	11.296,91
FC15047	C2 TÈCNIC/A ESPECIALISTA DE GESTIÓ	190	300	F	JO	C1	C.M.	16	11.296,91
FC15047	C3 TÈCNIC/A ESPECIALISTA DE GESTIÓ	190	300	F	JO	C1	C.M.	18	11.296,91
FC15047	C4 TÈCNIC/A ESPECIALISTA DE GESTIÓ	190	300	F	JO	C1	C.M.	20	11.296,91
FC15047	C5 TÈCNIC/A ESPECIALISTA DE GESTIÓ	190	300	F	JO	C1	C.M.	22	11.296,91
FC15048	C1 TÈCNIC/A ESPECIALISTA BANC DE DADES	190	300	F	JP2	C1	C.M.	15	15.065,18
FC15048	C2 TÈCNIC/A ESPECIALISTA BANC DE DADES	190	300	F	JP2	C1	C.M.	16	15.065,18
FC15048	C3 TÈCNIC/A ESPECIALISTA BANC DE DADES	190	300	F	JP2	C1	C.M.	18	15.065,18
FC15048	C4 TÈCNIC/A ESPECIALISTA BANC DE DADES	190	300	F	JP2	C1	C.M.	20	15.065,18
FC15048	C5 TÈCNIC/A ESPECIALISTA BANC DE DADES	190	300	F	JP2	C1	C.M.	22	15.065,18
FC15049	C1 INFORMADOR/A TURÍSTIC	190		F	JP1	C1	C.E.	15	11.964,83
FC15049	C2 INFORMADOR/A TURÍSTIC	190		F	JP1	C1	C.E.	16	12.005,19
FC15049	C3 INFORMADOR/A TURÍSTIC	190		F	JP1	C1	C.E.	18	12.086,45
FC15049	C4 INFORMADOR/A TURÍSTIC	190		F	JP1	C1	C.E.	20	12.167,73
FC15049	C5 INFORMADOR/A TURÍSTIC	190		F	JP1	C1	C.E.	22	12.294,35
FC15050	C1 INFORMADOR/A CIUTADÀ/ANA	190	290	F	JP1	C1	C.E.	15	12.628,73
FC15050	C2 INFORMADOR/A CIUTADÀ/ANA	190	290	F	JP1	C1	C.E.	16	12.628,73
FC15050	C3 INFORMADOR/A CIUTADÀ/ANA	190	290	F	JP1	C1	C.E.	18	12.628,73
FC15050	C4 INFORMADOR/A CIUTADÀ/ANA	190	290	F	JP1	C1	C.E.	20	12.628,73
FC15050	C5 INFORMADOR/A CIUTADÀ/ANA	190	290	F	JP1	C1	C.E.	22	12.628,73
FC15051	C1 INFORMADOR/A CIUTADÀ/ANA	190	290	F	JP2	C1	C.E.	15	14.476,88
FC15051	C2 INFORMADOR/A CIUTADÀ/ANA	190	290	F	JP2	C1	C.E.	16	14.476,88
FC15051	C3 INFORMADOR/A CIUTADÀ/ANA	190	290	F	JP2	C1	C.E.	18	14.476,88
FC15051	C4 INFORMADOR/A CIUTADÀ/ANA	190	290	F	JP2	C1	C.E.	20	14.476,88
FC15051	C5 INFORMADOR/A CIUTADÀ/ANA	190	290	F	JP2	C1	C.E.	22	14.476,88
FC15052	C1 TÈCNIC/A ESPECIALISTA DE GESTIÓ	190	300	F	JP1	C1	C.E.	15	13.182,46
FC15052	C2 TÈCNIC/A ESPECIALISTA DE GESTIÓ	190	300	F	JP1	C1	C.E.	16	13.182,46
FC15052	C3 TÈCNIC/A ESPECIALISTA DE GESTIÓ	190	300	F	JP1	C1	C.E.	18	13.182,46
FC15052	C4 TÈCNIC/A ESPECIALISTA DE GESTIÓ	190	300	F	JP1	C1	C.E.	20	13.182,46
FC15052	C5 TÈCNIC/A ESPECIALISTA DE GESTIÓ	190	300	F	JP1	C1	C.E.	22	13.182,46
FC15053	C1 TÈCNIC/A ESPECIALISTA DE GESTIÓ	190	300	F	JP2	C1	C.E.	15	15.065,18
FC15053	C2 TÈCNIC/A ESPECIALISTA DE GESTIÓ	190	300	F	JP2	C1	C.E.	16	15.065,18
FC15053	C3 TÈCNIC/A ESPECIALISTA DE GESTIÓ	190	300	F	JP2	C1	C.E.	18	15.065,18
FC15053	C4 TÈCNIC/A ESPECIALISTA DE GESTIÓ	190	300	F	JP2	C1	C.E.	20	15.065,18

7/38

MARÇ 2024



ANNEX 1 RELACIÓ DE LLOCS DE TREBALL DE PERSONAL FUNCIONARI 2023 efectes 01/01/2023										
CODI LLOC	DENOMINACIÓ DEL LLOC	PUNTS hays	PUNTS diba	VINCULACIÓ PLAÇA	TIPUS DE JORNADA	REQUISITS (Grup)	FORMA DE PROVISIÓ	NIVELL CD	COMPLEMENT ESPECÍFIC	
FC15053	C5	TÈCNIC/A ESPECIALISTA DE GESTIÓ	190	300	F	JP2	C1	C.E.	22	15.065,18
FC15054	C1	AGENT D'ACOLLIDA DE GESTIÓ	190	290	F	JP1	C1	C.E.	15	12.628,73
FC15054	C2	AGENT D'ACOLLIDA	190	290	F	JP1	C1	C.E.	16	12.628,73
FC15054	C3	AGENT D'ACOLLIDA	190	290	F	JP1	C1	C.E.	18	12.628,73
FC15054	C4	AGENT D'ACOLLIDA	190	290	F	JP1	C1	C.E.	20	12.628,73
FC15054	C5	AGENT D'ACOLLIDA	190	290	F	JP1	C1	C.E.	22	12.628,73
FC15055	C1	TÈCNIC/A ESPECIALISTA DE PROTOCOL	190	310	F	JPD	C1	L.D.	15	17.668,64
FC15055	C2	TÈCNIC/A ESPECIALISTA DE PROTOCOL	190	310	F	JPD	C1	L.D.	16	17.668,64
FC15055	C3	TÈCNIC/A ESPECIALISTA DE PROTOCOL	190	310	F	JPD	C1	L.D.	18	17.668,64
FC15055	C4	TÈCNIC/A ESPECIALISTA DE PROTOCOL	190	310	F	JPD	C1	L.D.	20	17.668,64
FC15055	C5	TÈCNIC/A ESPECIALISTA DE PROTOCOL	190	310	F	JPD	C1	L.D.	22	17.668,64
FC15056	C1	TÈCNIC/A ESPECIALISTA EN DELINEACIÓ	190	300	F	JP2	C1	C.E.	15	15.065,18
FC15056	C2	TÈCNIC/A ESPECIALISTA EN DELINEACIÓ	190	300	F	JP2	C1	C.E.	16	15.065,18
FC15056	C3	TÈCNIC/A ESPECIALISTA EN DELINEACIÓ	190	300	F	JP2	C1	C.E.	18	15.065,18
FC15056	C4	TÈCNIC/A ESPECIALISTA EN DELINEACIÓ	190	300	F	JP2	C1	C.E.	20	15.065,18
FC15056	C5	TÈCNIC/A ESPECIALISTA EN DELINEACIÓ	190	300	F	JP2	C1	C.E.	22	15.065,18
FC15057	C1	TÈCNIC/A ESPECIALISTA D'ADMINISTRACIÓ DE PERSONAL		310	F	JP1	C1	C.M.	15	13.736,18
FC15057	C2	TÈCNIC/A ESPECIALISTA D'ADMINISTRACIÓ DE PERSONAL		310	F	JP1	C1	C.M.	16	13.736,18
FC15057	C3	TÈCNIC/A ESPECIALISTA D'ADMINISTRACIÓ DE PERSONAL		310	F	JP1	C1	C.M.	18	13.736,18
FC15057	C4	TÈCNIC/A ESPECIALISTA D'ADMINISTRACIÓ DE PERSONAL		310	F	JP1	C1	C.M.	20	13.736,18
FC15057	C5	TÈCNIC/A ESPECIALISTA D'ADMINISTRACIÓ DE PERSONAL		310	F	JP1	C1	C.M.	20	13.736,18
FC15057	C6	TÈCNIC/A ESPECIALISTA D'ADMINISTRACIÓ DE PERSONAL		310	F	JP1	C1	C.M.	22	13.736,18
FC15058	C1	INTEGRADOR/A SOCIAL DE CENTRE OBERT	295	F	JO	C1	C.M.	15	11.037,36	
FC15058	C2	INTEGRADOR/A SOCIAL DE CENTRE OBERT	295	F	JO	C1	C.M.	16	11.037,36	
FC15058	C3	INTEGRADOR/A SOCIAL DE CENTRE OBERT	295	F	JO	C1	C.M.	18	11.037,36	
FC15058	C4	INTEGRADOR/A SOCIAL DE CENTRE OBERT	295	F	JO	C1	C.M.	20	11.037,36	
FC15058	C5	INTEGRADOR/A SOCIAL DE CENTRE OBERT	295	F	JO	C1	C.M.	22	11.037,36	
FC15059	C1	TÈCNIC/A ESPECIALISTA EN SISTEMES INFORMÀTICS	300	F	JP1	C1	C.M.	15	13.182,46	
FC15059	C2	TÈCNIC/A ESPECIALISTA EN SISTEMES INFORMÀTICS	300	F	JP1	C1	C.M.	16	13.182,46	
FC15059	C3	TÈCNIC/A ESPECIALISTA EN SISTEMES INFORMÀTICS	300	F	JP1	C1	C.M.	18	13.182,46	
FC15059	C4	TÈCNIC/A ESPECIALISTA EN SISTEMES INFORMÀTICS	300	F	JP1	C1	C.M.	20	13.182,46	
FC15059	C5	TÈCNIC/A ESPECIALISTA EN SISTEMES INFORMÀTICS	300	F	JP1	C1	C.M.	22	13.182,46	
FC15060	C1	COORDINADOR/A D'EQUIPS PERSONALS, PERIFÈRICS I SUPORT A L'USUARI		350	F	JP2	C1	C.M.	15	18.006,66

8/38

MARÇ 2024

ANNEX 1 RELACIÓ DE LLOCS DE TREBALL DE PERSONAL FUNCIONARI 2023 efectes 01/01/2023										
CODI LLOC	DENOMINACIÓ DEL LLOC	PUNTS hays	PUNTS diba	VINCULACIÓ PLAÇA	TIPUS DE JORNADA	REQUISITS (Grup)	FORMA DE PROVISIÓ	NIVELL CD	COMPLEMENT ESPECÍFIC	
FC15060	C2	COORDINADOR/A D'EQUIPS PERSONALS, PERIFÈRICS I SUPORT A L'USUARI		350	F	JP2	C1	C.M.	16	18.006,66
FC15060	C3	COORDINADOR/A D'EQUIPS PERSONALS, PERIFÈRICS I SUPORT A L'USUARI		350	F	JP2	C1	C.M.	18	18.006,66
FC15060	C4	COORDINADOR/A D'EQUIPS PERSONALS, PERIFÈRICS I SUPORT A L'USUARI		350	F	JP2	C1	C.M.	20	18.006,66
FC15060	C5	COORDINADOR/A D'EQUIPS PERSONALS, PERIFÈRICS I SUPORT A L'USUARI		350	F	JP2	C1	C.M.	22	18.006,66
FC15061	C1	TÈCNIC/A ESPECIALISTA DE GESTIÓ	300	F	JP1D2	C1	C.M.	15	14.595,91	
FC15061	C2	TÈCNIC/A ESPECIALISTA DE GESTIÓ	300	F	JP1D2	C1	C.M.	16	14.595,91	
FC15061	C3	TÈCNIC/A ESPECIALISTA DE GESTIÓ	300	F	JP1D2	C1	C.M.	18	14.595,91	
FC15061	C4	TÈCNIC/A ESPECIALISTA DE GESTIÓ	300	F	JP1D2	C1	C.M.	20	14.595,91	
FC15061	C5	TÈCNIC/A ESPECIALISTA DE GESTIÓ	300	F	JP1D2	C1	C.M.	22	14.595,91	
FC16045	D3	CAPORAL	236	455	F	JP1D2	C1	C.M.	16	23.211,61
FC16045	D4	CAPORAL	236	455	F	JP1D2	C1	C.M.	17	23.211,61
FC16045	D5	CAPORAL	236	455	F	JP1D2	C1	C.M.	18	23.211,61
FC16046	D3	CAPORAL	236	455	F	JP2D2	C1	C.M.	16	25.630,20
FC16046	D4	CAPORAL	236	455	F	JP2D2	C1	C.M.	17	25.630,20
FC16046	D5	CAPORAL	236	455	F	JP2D2	C1	C.M.	18	25.630,20
FC16047	C2	CAP DE SUBUNITAT D'ESPORT FEDERAT I ASSOCIATIU	214	F	JO	C1	C.E.	16	11.879,13	
FC16047	C3	CAP DE SUBUNITAT D'ESPORT FEDERAT I ASSOCIATIU	214	F	JO	C1	C.E.	18	11.879,13	
FC16047	C4	CAP DE SUBUNITAT D'ESPORT FEDERAT I ASSOCIATIU	214	F	JO	C1	C.E.	20	12.040,69	
FC16047	C5	CAP DE SUBUNITAT D'ESPORT FEDERAT I ASSOCIATIU	214	F	JO	C1	C.E.	22	12.167,27	
FC16048	C2	CAP DE SUBUNITAT DE FISCALITZACIÓ	214	F	JP2	C1	C.E.	16	16.052,19	
FC16048	C3	CAP DE SUBUNITAT DE FISCALITZACIÓ	214	F	JP2	C1	C.E.	18	16.052,19	
FC16048	C4	CAP DE SUBUNITAT DE FISCALITZACIÓ	214	F	JP2	C1	C.E.	20	16.052,19	
FC16048	C5	CAP DE SUBUNITAT DE FISCALITZACIÓ	214	F	JP2	C1	C.E.	22	16.052,19	
FC16049	C2	CAP DE SUBUNITAT DE PREMSA I COMUNICACIÓ	214	350	F	JO	C1	C.E.	16	13.523,09
FC16049	C3	CAP DE SUBUNITAT DE PREMSA I COMUNICACIÓ	214	350	F	JO	C1	C.E.	18	13.523,09
FC16049	C4	CAP DE SUBUNITAT DE PREMSA I COMUNICACIÓ	214	350	F	JO	C1	C.E.	20	13.523,09
FC16049	C5	CAP DE SUBUNITAT DE PREMSA I COMUNICACIÓ	214	350	F	JO	C1	C.E.	22	13.523,09
FC19070	C3	CAP D'UNITAT - SERGENT	398	530	F	JP1D2	C1	C.E.	19	26.453,63
FC19070	C4	CAP D'UNITAT - SERGENT	398	530	F	JP1D2	C1	C.E.	20	26.453,63
FC19070	C5	CAP D'UNITAT - SERGENT	398	530	F	JP1D2	C1	C.E.	22	26.453,63
FC19071	C3	CAP D'UNITAT - SERGENT	530	F	JP2D2	C1	C.E.	19	29.131,50	
FC19071	C4	CAP D'UNITAT - SERGENT	530	F	JP2D2	C1	C.E.	20	29.131,50	
FC19071	C5	CAP D'UNITAT - SERGENT	530	F	JP2D2	C1	C.E.	22	29.131,50	
FC22096	C5	SOTS-INSPECTOR POLICIA LOCAL	582	565	F	JDE	C1	C.E.	22	36.185,73
FC22097	C5	ASSISTENT/A DE L'ALCALDIA		350	F	JOD1	C1	C.M.	22	16.420,99

9/38

MARÇ 2024

ANNEX 1		RELACIÓ DE LLOCS DE TREBALL DE PERSONAL FUNCIONARI 2023 efectes 01/01/2023							COMPLEMENT	
CODI LLOC	DENOMINACIÓ DEL LLOC	PUNTS hays	PUNTS diba	VINCLACIÓ PLAÇA	TIPUS DE JORNADA	REQUISITS (Grup)	FORMA DE PROVISIÓ	NIVELL CD	ESPECÍFIC	
FB19045	B1	TÈCNIC/A DE PREVENCIÓ DE RISCOS LABORALS	315	385	F	JP1	A2	C.E.	19	15.925,68
FB19045	B2	TÈCNIC/A DE PREVENCIÓ DE RISCOS LABORALS	315	385	F	JP1	A2	C.E.	21	15.925,68
FB19045	B3	TÈCNIC/A DE PREVENCIÓ DE RISCOS LABORALS	315	385	F	JP1	A2	C.E.	23	15.925,68
FB19045	B4	TÈCNIC/A DE PREVENCIÓ DE RISCOS LABORALS	315	385	F	JP1	A2	C.E.	25	15.925,68
FB19045	B5	TÈCNIC/A DE PREVENCIÓ DE RISCOS LABORALS	315	385	F	JP1	A2	C.E.	26	15.925,68
FB19046	B1	EDUCADOR/A SOCIAL	283	400	F	JO	A2	C.M.	19	14.219,56
FB19046	B2	EDUCADOR/A SOCIAL	283	400	F	JO	A2	C.M.	21	14.219,56
FB19046	B3	EDUCADOR/A SOCIAL	283	400	F	JO	A2	C.M.	23	14.219,56
FB19046	B4	EDUCADOR/A SOCIAL	283	400	F	JO	A2	C.M.	25	14.219,56
FB19046	B5	EDUCADOR/A SOCIAL	283	400	F	JO	A2	C.M.	26	14.219,56
FB19047	B1	TÈCNIC/A DE GRAU MITJA DE GESTIÓ	271	365	F	JP2	A2	C.M.	19	17.288,48
FB19047	B2	TÈCNIC/A DE GRAU MITJA DE GESTIÓ	271	365	F	JP2	A2	C.M.	21	17.288,48
FB19047	B3	TÈCNIC/A DE GRAU MITJA DE GESTIÓ	271	365	F	JP2	A2	C.M.	23	17.288,48
FB19047	B4	TÈCNIC/A DE GRAU MITJA DE GESTIÓ	271	365	F	JP2	A2	C.M.	25	17.288,48
FB19047	B5	TÈCNIC/A DE GRAU MITJA DE GESTIÓ	271	365	F	JP2	A2	C.M.	26	17.288,48
FB19049	B1	TÈCNIC/A DE GRAU MITJA DE GESTIÓ	271	365	F	JO	A2	C.M.	19	12.668,36
FB19049	B2	TÈCNIC/A DE GRAU MITJA DE GESTIÓ	271	365	F	JO	A2	C.M.	21	12.668,36
FB19049	B2.1	TÈCNIC/A DE GRAU MITJA DE GESTIÓ	271	365	F	JO	A2	C.M.	22	12.668,36
FB19049	B3	TÈCNIC/A DE GRAU MITJA DE GESTIÓ	271	365	F	JO	A2	C.M.	23	12.668,36
FB19049	B4	TÈCNIC/A DE GRAU MITJA DE GESTIÓ	271	365	F	JO	A2	C.M.	25	12.668,36
FB19049	B5	TÈCNIC/A DE GRAU MITJA DE GESTIÓ	271	365	F	JO	A2	C.M.	26	12.668,36
FB19050	B1	TÈCNIC/A DE GRAU MITJA DE GESTIÓ	271	365	F	JOD1	A2	C.M.	19	15.094,53
FB19050	B2	TÈCNIC/A DE GRAU MITJA DE GESTIÓ	271	365	F	JOD1	A2	C.M.	21	15.094,53
FB19050	B3	TÈCNIC/A DE GRAU MITJA DE GESTIÓ	271	365	F	JOD1	A2	C.M.	23	15.094,53
FB19050	B4	TÈCNIC/A DE GRAU MITJA DE GESTIÓ	271	365	F	JOD1	A2	C.M.	25	15.094,53
FB19050	B5	TÈCNIC/A DE GRAU MITJA DE GESTIÓ	271	365	F	JOD1	A2	C.M.	26	15.094,53
FB19051	B1	TÈCNIC/A D'ASSESSORAMENT JURÍDIC	271	365	F	JOD1	A2	C.M.	19	15.094,53
FB19051	B2	TÈCNIC/A D'ASSESSORAMENT JURÍDIC	271	365	F	JOD1	A2	C.M.	21	15.094,53
FB19051	B3	TÈCNIC/A D'ASSESSORAMENT JURÍDIC	271	365	F	JOD1	A2	C.M.	23	15.094,53
FB19051	B4	TÈCNIC/A D'ASSESSORAMENT JURÍDIC	271	365	F	JOD1	A2	C.M.	25	15.094,53
FB19051	B5	TÈCNIC/A D'ASSESSORAMENT JURÍDIC	271	365	F	JOD1	A2	C.M.	26	15.094,53
FB19052	B1	ARQUITECTE/A TÈCNIC/A	283	365	F	JO	A2	C.M.	19	12.668,36
FB19052	B1.1	ARQUITECTE/A TÈCNIC/A	283	365	F	JO	A2	C.M.	20	12.668,36
FB19052	B2	ARQUITECTE/A TÈCNIC/A	283	365	F	JO	A2	C.M.	21	12.668,36
FB19052	B3	ARQUITECTE/A TÈCNIC/A	283	365	F	JO	A2	C.M.	23	12.668,36
FB19052	B4	ARQUITECTE/A TÈCNIC/A	283	365	F	JO	A2	C.M.	25	12.668,36
FB19052	B5	ARQUITECTE/A TÈCNIC/A	283	365	F	JO	A2	C.M.	26	12.668,36
FB19053	B1	ARQUITECTE/A TÈCNIC/A	283	365	F	JOD1	A2	C.M.	19	15.094,53
FB19053	B2	ARQUITECTE/A TÈCNIC/A	283	365	F	JOD1	A2	C.M.	21	15.094,53
FB19053	B3	ARQUITECTE/A TÈCNIC/A	283	365	F	JOD1	A2	C.M.	23	15.094,53
FB19053	B4	ARQUITECTE/A TÈCNIC/A	283	365	F	JOD1	A2	C.M.	25	15.094,53

10/38

MARÇ 2024

ANNEX 1		RELACIÓ DE LLOCS DE TREBALL DE PERSONAL FUNCIONARI 2023 efectes 01/01/2023							COMPLEMENT	
CODI LLOC	DENOMINACIÓ DEL LLOC	PUNTS hays	PUNTS diba	VINCLACIÓ PLAÇA	TIPUS DE JORNADA	REQUISITS (Grup)	FORMA DE PROVISIÓ	NIVELL CD	ESPECÍFIC	
FB19053	B5	ARQUITECTE/A TÈCNIC/A	283	365	F	JOD1	A2	C.M.	26	15.094,53
FB19054	B1	TÈCNIC/A GRAU MITJA OBRA PÚBLICA	283		F	JOD1	A2	C.M.	19	14.879,90
FB19054	B2	TÈCNIC/A GRAU MITJA OBRA PÚBLICA	283		F	JOD1	A2	C.M.	21	14.981,52
FB19054	B3	TÈCNIC/A GRAU MITJA OBRA PÚBLICA	283		F	JOD1	A2	C.M.	23	15.113,59
FB19054	B4	TÈCNIC/A GRAU MITJA OBRA PÚBLICA	283		F	JOD1	A2	C.M.	25	15.245,62
FB19054	B5	TÈCNIC/A GRAU MITJA OBRA PÚBLICA	283		F	JOD1	A2	C.M.	26	15.388,13
FB19055	B1	TREBALLADOR/A SOCIAL	283	400	F	JO	A2	C.M.	19	14.219,56
FB19055	B2	TREBALLADOR/A SOCIAL	283	400	F	JO	A2	C.M.	21	14.219,56
FB19055	B3	TREBALLADOR/A SOCIAL	283	400	F	JO	A2	C.M.	23	14.219,56
FB19055	B4	TREBALLADOR/A SOCIAL	283	400	F	JO	A2	C.M.	25	14.219,56
FB19055	B5	TREBALLADOR/A SOCIAL	283	400	F	JO	A2	C.M.	26	14.219,56
FB19056	B1	EDUCADOR/A SOCIAL	283	400	F	JOD1	A2	C.M.	19	16.754,32
FB19056	B2	EDUCADOR/A SOCIAL	283	400	F	JOD1	A2	C.M.	21	16.754,32
FB19056	B3	EDUCADOR/A SOCIAL	283	400	F	JOD1	A2	C.M.	23	16.754,32
FB19056	B4	EDUCADOR/A SOCIAL	283	400	F	JOD1	A2	C.M.	25	16.754,32
FB19056	B5	EDUCADOR/A SOCIAL	283	400	F	JOD1	A2	C.M.	26	16.754,32
FB19057	B1	TÈCNIC/A EN OCUPACIÓ	283	365	F	JP2	A2	C.E.	19	17.288,48
FB19057	B2	TÈCNIC/A EN OCUPACIÓ	283	365	F	JP2	A2	C.E.	21	17.288,48
FB19057	B3	TÈCNIC/A EN OCUPACIÓ	283	365	F	JP2	A2	C.E.	23	17.288,48
FB19057	B4	TÈCNIC/A EN OCUPACIÓ	283	365	F	JP2	A2	C.E.	25	17.288,48
FB19057	B5	TÈCNIC/A EN OCUPACIÓ	283	365	F	JP2	A2	C.E.	26	17.288,48
FB19058	B1	TREBALLADOR/A SOCIAL	283	400	F	JOD1	A2	C.M.	19	16.754,32
FB19058	B2	TREBALLADOR/A SOCIAL	283	400	F	JOD1	A2	C.M.	21	16.754,32
FB19058	B3	TREBALLADOR/A SOCIAL	283	400	F	JOD1	A2	C.M.	23	16.754,32
FB19058	B4	TREBALLADOR/A SOCIAL	283	400	F	JOD1	A2	C.M.	25	16.754,32
FB19058	B5	TREBALLADOR/A SOCIAL	283	400	F	JOD1	A2	C.M.	26	16.754,32
FB19059	B1	TÈCNIC/A GRAU MITJA EN OBRA PÚBLICA	283		F	JP1	A2	C.M.	19	14.931,72
FB19059	B1.1	TÈCNIC/A GRAU MITJA EN OBRA PÚBLICA	283		F	JP1	A2	C.M.	20	14.972,53
FB19059	B2	TÈCNIC/A GRAU MITJA EN OBRA PÚBLICA	283		F	JP1	A2	C.M.	21	15.033,33
FB19059	B3	TÈCNIC/A GRAU MITJA EN OBRA PÚBLICA	283		F	JP1	A2	C.M.	23	15.165,37
FB19059	B4	TÈCNIC/A GRAU MITJA EN OBRA PÚBLICA	283		F	JP1	A2	C.M.	25	15.297,47
FB19059	B5	TÈCNIC/A GRAU MITJA EN OBRA PÚBLICA	283		F	JP1	A2	C.M.	26	15.439,98
FB19060	B1	TREBALLADOR/A SOCIAL	283	400	F	JP1D2	A2	C.M.	19	18.445,36
FB19060	B2	TREBALLADOR/A SOCIAL	283	400	F	JP1D2	A2	C.M.	21	18.445,36
FB19060	B3	TREBALLADOR/A SOCIAL	283	400	F	JP1D2	A2	C.M.	23	18.445,36
FB19060	B4	TREBALLADOR/A SOCIAL	283	400	F	JP1D2	A2	C.M.	25	18.445,36
FB19060	B5	TREBALLADOR/A SOCIAL	283	400	F	JP1D2	A2	C.M.	26	18.445,36
FB19061	B1	TÈCNIC/A GRAU MITJA EN SERVEIS SOCIALS	283		F	JO	A2	C.M.	19	12.338,95
FB19061	B2	TÈCNIC/A GRAU MITJA EN SERVEIS SOCIALS	283		F	JO	A2	C.M.	21	12.440,56
FB19061	B3	TÈCNIC/A GRAU MITJA EN SERVEIS SOCIALS	283		F	JO	A2	C.M.	23	12.572,59
FB19061	B4	TÈCNIC/A GRAU MITJA EN SERVEIS SOCIALS	283		F	JO	A2	C.M.	25	12.704,67

11/38

MARÇ 2024



ANNEX 1 RELACIÓ DE LLOCS DE TREBALL DE PERSONAL FUNCIONARI 2023 efectes 01/01/2023									
CODI LLOC	DENOMINACIÓ DEL LLOC	PUNTS hays	PUNTS diba	VINCULACIÓ PLAÇA	TIPUS DE JORNADA	REQUISITS (Grup)	FORMA DE PROVISIÓ	NIVELL CD	COMPLEMENT ESPECÍFIC
FB19061	B5 TÈCNIC/A GRAU MITJA EN SERVEIS SOCIALS	283		F	JO	A2	C.M.	26	12.847,18
FB19062	B1 ARQUITECTE/A TÈCNIC/A	283	365	F	JP1	A2	C.M.	19	14.980,16
FB19062	B2 ARQUITECTE/A TÈCNIC/A	283	365	F	JP1	A2	C.M.	21	14.980,16
FB19062	B3 ARQUITECTE/A TÈCNIC/A	283	365	F	JP1	A2	C.M.	23	14.980,16
FB19062	B4 ARQUITECTE/A TÈCNIC/A	283	365	F	JP1	A2	C.M.	25	14.980,16
FB19062	B5 ARQUITECTE/A TÈCNIC/A	283	365	F	JP1	A2	C.M.	26	14.980,16
FB19063	B1 TÈCNIC/A DE GRAU MITJA D'INFORMÀTICA	283	385	F	JP2	A2	C.E.	19	18.293,04
FB19063	B2 TÈCNIC/A DE GRAU MITJA D'INFORMÀTICA	283	385	F	JP2	A2	C.E.	21	18.293,04
FB19063	B2.1 TÈCNIC/A DE GRAU MITJA D'INFORMÀTICA	283	385	F	JP2	A2	C.E.	22	18.293,04
FB19063	B3 TÈCNIC/A DE GRAU MITJA D'INFORMÀTICA	283	385	F	JP2	A2	C.E.	23	18.293,04
FB19063	B4 TÈCNIC/A DE GRAU MITJA D'INFORMÀTICA	283	385	F	JP2	A2	C.E.	25	18.293,04
FB19063	B5 TÈCNIC/A DE GRAU MITJA D'INFORMÀTICA	283	385	F	JP2	A2	C.E.	26	18.293,04
FB19064	B1 TÈCNIC/A GRAU MITJA DESENVOLUPAMENT	283		F	JP1	A2	C.M.	19	14.931,72
FB19064	B2 TÈCNIC/A GRAU MITJA DESENVOLUPAMENT	283		F	JP1	A2	C.M.	21	15.033,33
FB19064	B3 TÈCNIC/A GRAU MITJA DESENVOLUPAMENT	283		F	JP1	A2	C.M.	23	15.165,37
FB19064	B4 TÈCNIC/A GRAU MITJA DESENVOLUPAMENT	283		F	JP1	A2	C.M.	25	15.297,47
FB19064	B5 TÈCNIC/A GRAU MITJA DESENVOLUPAMENT	283		F	JP1	A2	C.M.	26	15.439,98
FB19065	B1 TÈCNIC/A GRAU MITJA EN INFRAESTRUCTURES INFORMÀTIQUES I TELECOMUNICACIONS	283		F	JOD1	A2	C.E.	19	14.879,90
FB19065	B2 TÈCNIC/A GRAU MITJA EN INFRAESTRUCTURES INFORMÀTIQUES I TELECOMUNICACIONS	283		F	JOD1	A2	C.E.	21	14.981,52
FB19065	B3 TÈCNIC/A GRAU MITJA EN INFRAESTRUCTURES INFORMÀTIQUES I TELECOMUNICACIONS	283		F	JOD1	A2	C.E.	23	15.113,53
FB19065	B4 TÈCNIC/A GRAU MITJA EN INFRAESTRUCTURES INFORMÀTIQUES I TELECOMUNICACIONS	283		F	JOD1	A2	C.E.	25	15.245,62
FB19065	B5 TÈCNIC/A GRAU MITJA EN INFRAESTRUCTURES INFORMÀTIQUES I TELECOMUNICACIONS	283		F	JOD1	A2	C.E.	26	15.388,13
FB19066	B1 TÈCNIC/A GRAU MITJA DE REGIM ECONÒMIC DEL PERSONAL	283		F	JP1	A2	C.E.	19	14.931,72
FB19066	B2 TÈCNIC/A GRAU MITJA DE REGIM ECONÒMIC DEL PERSONAL	283		F	JP1	A2	C.E.	21	15.033,33
FB19066	B3 TÈCNIC/A GRAU MITJA DE REGIM ECONÒMIC DEL PERSONAL	283		F	JP1	A2	C.E.	23	15.165,37
FB19066	B4 TÈCNIC/A GRAU MITJA DE REGIM ECONÒMIC DEL PERSONAL	283		F	JP1	A2	C.E.	25	15.297,47
FB19066	B5 TÈCNIC/A GRAU MITJA DE REGIM ECONÒMIC DEL PERSONAL	283		F	JP1	A2	C.E.	26	15.439,98
FB19067	B1 TÈCNIC/A GRAU MITJA DE GESTIÓ SERVEIS A LA PERSONA	283		F	JO	A2	C.E.	19	12.338,95
FB19067	B2 TÈCNIC/A GRAU MITJA DE GESTIÓ SERVEIS A LA PERSONA	283		F	JO	A2	C.E.	21	12.440,56

12/38

MARÇ 2024

ANNEX 1 RELACIÓ DE LLOCS DE TREBALL DE PERSONAL FUNCIONARI 2023 efectes 01/01/2023									
CODI LLOC	DENOMINACIÓ DEL LLOC	PUNTS hays	PUNTS diba	VINCULACIÓ PLAÇA	TIPUS DE JORNADA	REQUISITS (Grup)	FORMA DE PROVISIÓ	NIVELL CD	COMPLEMENT ESPECÍFIC
FB19067	B3 TÈCNIC/A GRAU MITJA DE GESTIÓ SERVEIS A LA PERSONA	283		F	JO	A2	C.E.	23	12.572,59
FB19067	B4 TÈCNIC/A GRAU MITJA DE GESTIÓ SERVEIS A LA PERSONA	283		F	JO	A2	C.E.	25	12.704,67
FB19067	B5 TÈCNIC/A GRAU MITJA DE GESTIÓ SERVEIS A LA PERSONA	283		F	JO	A2	C.E.	26	12.847,18
FB19068	B1 TÈCNIC/A DE GRAU MITJA DE SERVEIS DEL TERRITORI	283	365	F	JO	A2	C.E.	19	12.668,36
FB19068	B2 TÈCNIC/A DE GRAU MITJA DE SERVEIS DEL TERRITORI	283	365	F	JO	A2	C.E.	21	12.668,36
FB19068	B3 TÈCNIC/A DE GRAU MITJA DE SERVEIS DEL TERRITORI	283	365	F	JO	A2	C.E.	23	12.668,36
FB19068	B4 TÈCNIC/A DE GRAU MITJA DE SERVEIS DEL TERRITORI	283	365	F	JO	A2	C.E.	25	12.668,36
FB19068	B5 TÈCNIC/A DE GRAU MITJA DE SERVEIS DEL TERRITORI	283	365	F	JO	A2	C.E.	26	12.668,36
FB19069	B1 TÈCNIC/A DE GRAU MITJA DE GESTIÓ	271	365	F	JOD2	A2	C.M.	19	14.401,34
FB19069	B2 TÈCNIC/A DE GRAU MITJA DE GESTIÓ	271	365	F	JOD2	A2	C.M.	21	14.401,34
FB19069	B3 TÈCNIC/A DE GRAU MITJA DE GESTIÓ	271	365	F	JOD2	A2	C.M.	23	14.401,34
FB19069	B4 TÈCNIC/A DE GRAU MITJA DE GESTIÓ	271	365	F	JOD2	A2	C.M.	25	14.401,34
FB19069	B5 TÈCNIC/A DE GRAU MITJA DE GESTIÓ	271	365	F	JOD2	A2	C.M.	26	14.401,34
FB19070	B1 TÈCNIC/A DE GRAU MITJA D'INFORMÀTICA	283	385	F	JO	A2	C.E.	19	13.554,76
FB19070	B2 TÈCNIC/A DE GRAU MITJA D'INFORMÀTICA	283	385	F	JO	A2	C.E.	21	13.554,76
FB19070	B3 TÈCNIC/A DE GRAU MITJA D'INFORMÀTICA	283	385	F	JO	A2	C.E.	23	13.554,76
FB19070	B4 TÈCNIC/A DE GRAU MITJA D'INFORMÀTICA	283	385	F	JO	A2	C.E.	25	13.554,76
FB19070	B5 TÈCNIC/A DE GRAU MITJA D'INFORMÀTICA	283	385	F	JO	A2	C.E.	26	13.554,76
FB19071	B1 TÈCNIC/A DE PROTOCOL I RELACIONS PÚBLIQUES	315		F	JPD	A2	L.D.	19	20.931,14
FB19071	B1.1 TÈCNIC/A DE PROTOCOL I RELACIONS PÚBLIQUES	315		F	JPD	A2	L.D.	20	20.967,23
FB19071	B2 TÈCNIC/A DE PROTOCOL I RELACIONS PÚBLIQUES	315		F	JPD	A2	L.D.	21	21.032,74
FB19071	B3 TÈCNIC/A DE PROTOCOL I RELACIONS PÚBLIQUES	315		F	JPD	A2	L.D.	23	21.164,75
FB19071	B4 TÈCNIC/A DE PROTOCOL I RELACIONS PÚBLIQUES	315		F	JPD	A2	L.D.	25	21.296,83
FB19071	B5 TÈCNIC/A DE PROTOCOL I RELACIONS PÚBLIQUES	315		F	JPD	A2	L.D.	26	21.439,38
FB19073	B1 TÈCNIC/A D' ESTADÍSTICA	271		F	JPD	A2	C.E.	19	18.684,71
FB19073	B2 TÈCNIC/A D' ESTADÍSTICA	271		F	JPD	A2	C.E.	21	18.786,31
FB19073	B2.1 TÈCNIC/A D' ESTADÍSTICA	271		F	JPD	A2	C.E.	22	18.796,65
FB19073	B3 TÈCNIC/A D' ESTADÍSTICA	271		F	JPD	A2	C.E.	23	18.918,33
FB19073	B4 TÈCNIC/A D' ESTADÍSTICA	271		F	JPD	A2	C.E.	25	19.050,43
FB19073	B5 TÈCNIC/A D' ESTADÍSTICA	271		F	JPD	A2	C.E.	26	19.192,95
FB19074	B1 TÈCNIC/A DE GRAU MITJA DE GESTIÓ	271	365	F	JPD	A2	C.M.	19	19.714,66
FB19074	B2 TÈCNIC/A DE GRAU MITJA DE GESTIÓ	271	365	F	JPD	A2	C.M.	21	19.714,66
FB19074	B2.1 TÈCNIC/A DE GRAU MITJA DE GESTIÓ	271	365	F	JPD	A2	C.M.	22	19.714,66
FB19074	B3 TÈCNIC/A DE GRAU MITJA DE GESTIÓ	271	365	F	JPD	A2	C.M.	23	19.714,66
FB19074	B4 TÈCNIC/A DE GRAU MITJA DE GESTIÓ	271	365	F	JPD	A2	C.M.	25	19.714,66
FB19074	B5 TÈCNIC/A DE GRAU MITJA DE GESTIÓ	271	365	F	JPD	A2	C.M.	26	19.714,66

13/38

MARÇ 2024

ANNEX 1 RELACIÓ DE LLOCS DE TREBALL DE PERSONAL FUNCIONARI 2023 efectes 01/01/2023									
CODI LLOC	DENOMINACIÓ DEL LLOC	PUNTS hays	PUNTS diba	VINCLACIÓ PLAÇA	TIPUS DE JORNADA	REQUISITS (Grup)	FORMA DE PROVISIÓ	NIVELL CD	COMPLEMENT ESPECÍFIC
FB19075 B1	TÈCNIC/A DE GRAU MITJA DE GESTIÓ	271	365	F	JP1	A2	C.M.	19	14.980,16
FB19075 B2	TÈCNIC/A DE GRAU MITJA DE GESTIÓ	271	365	F	JP1	A2	C.M.	21	14.980,16
FB19075 B2.1	TÈCNIC/A DE GRAU MITJA DE GESTIÓ	271	365	F	JP1	A2	C.M.	22	14.980,16
FB19075 B3	TÈCNIC/A DE GRAU MITJA DE GESTIÓ	271	365	F	JP1	A2	C.M.	23	14.980,16
FB19075 B4	TÈCNIC/A DE GRAU MITJA DE GESTIÓ	271	365	F	JP1	A2	C.M.	25	14.980,16
FB19075 B5	TÈCNIC/A DE GRAU MITJA DE GESTIÓ	271	365	F	JP1	A2	C.M.	26	14.980,16
FB19076 B1	TÈCNIC/A GRAU MITJA-INSPECTOR DE SALUT	271		F	JO	A2	C.E.	19	11.200,45
FB19076 B2	TÈCNIC/A GRAU MITJA-INSPECTOR DE SALUT	271		F	JO	A2	C.E.	21	11.302,06
FB19076 B3	TÈCNIC/A GRAU MITJA-INSPECTOR DE SALUT	271		F	JO	A2	C.E.	23	11.434,10
FB19076 B4	TÈCNIC/A GRAU MITJA-INSPECTOR DE SALUT	271		F	JO	A2	C.E.	25	11.566,18
FB19076 B5	TÈCNIC/A GRAU MITJA-INSPECTOR DE SALUT	271		F	JO	A2	C.E.	26	11.708,67
FB19077 B1	COORDINADOR/A DEL PROGRAMA D'ACOLLIDA	323	435	F	JP1D2	A2	C.E.	19	17.746,67
FB19077 B2	COORDINADOR/A DEL PROGRAMA D'ACOLLIDA	323	435	F	JP1D2	A2	C.E.	21	17.808,60
FB19077 B3	COORDINADOR/A DEL PROGRAMA D'ACOLLIDA	323	435	F	JP1D2	A2	C.E.	23	17.889,36
FB19077 B4	COORDINADOR/A DEL PROGRAMA D'ACOLLIDA	323	435	F	JP1D2	A2	C.E.	25	17.970,17
FB19077 B5	COORDINADOR/A DEL PROGRAMA D'ACOLLIDA	323	435	F	JP1D2	A2	C.E.	26	18.057,33
FB19078 B1	COORDINADOR/A DEL PROGRAMA DE LA DONA	323	435	F	JP1D2	A2	C.E.	19	17.746,67
FB19078 B2	COORDINADOR/A DEL PROGRAMA DE LA DONA	323	435	F	JP1D2	A2	C.E.	21	17.808,60
FB19078 B3	COORDINADOR/A DEL PROGRAMA DE LA DONA	323	435	F	JP1D2	A2	C.E.	23	17.889,36
FB19078 B4	COORDINADOR/A DEL PROGRAMA DE LA DONA	323	435	F	JP1D2	A2	C.E.	25	17.970,17
FB19078 B5	COORDINADOR/A DEL PROGRAMA DE LA DONA	323	435	F	JP1D2	A2	C.E.	26	18.057,33
FB19079 B1	COORDINADOR/A DEL PROGRAMA DE CIVISME	323	435	F	JO	A2	C.E.	19	13.230,58
FB19079 B2	COORDINADOR/A DEL PROGRAMA DE CIVISME	323	435	F	JO	A2	C.E.	21	13.332,15
FB19079 B3	COORDINADOR/A DEL PROGRAMA DE CIVISME	323	435	F	JO	A2	C.E.	23	13.464,18
FB19079 B4	COORDINADOR/A DEL PROGRAMA DE CIVISME	323	435	F	JO	A2	C.E.	25	13.596,26
FB19079 B5	COORDINADOR/A DEL PROGRAMA DE CIVISME	323	435	F	JO	A2	C.E.	26	13.738,82
FB19080 B1	COORDINADOR/A DEL PROGRAMA DE JOVENTUT	323	435	F	JPD	A2	C.E.	19	21.147,03
FB19080 B2	COORDINADOR/A DEL PROGRAMA DE JOVENTUT	323	435	F	JPD	A2	C.E.	21	21.248,60
FB19080 B3	COORDINADOR/A DEL PROGRAMA DE JOVENTUT	323	435	F	JPD	A2	C.E.	23	21.380,66
FB19080 B4	COORDINADOR/A DEL PROGRAMA DE JOVENTUT	323	435	F	JPD	A2	C.E.	25	21.512,74
FB19080 B5	COORDINADOR/A DEL PROGRAMA DE JOVENTUT	323	435	F	JPD	A2	C.E.	26	21.655,27
FB19081 B1	COORDINADOR/A DEL PROGRAMA DE PARTICIPACIÓ	323	435	F	JPD	A2	C.E.	19	21.147,03
FB19081 B2	COORDINADOR/A DEL PROGRAMA DE PARTICIPACIÓ	323	435	F	JPD	A2	C.E.	21	21.248,60
FB19081 B3	COORDINADOR/A DEL PROGRAMA DE PARTICIPACIÓ	323	435	F	JPD	A2	C.E.	23	21.380,66
FB19081 B4	COORDINADOR/A DEL PROGRAMA DE PARTICIPACIÓ	323	435	F	JPD	A2	C.E.	25	21.512,74
FB19081 B5	COORDINADOR/A DEL PROGRAMA DE PARTICIPACIÓ	323	435	F	JPD	A2	C.E.	26	21.655,27
FB19082 B1	COORDINADOR/A DEL PROGRAMA DE COOPERACIÓ	323	435	F	JOD1	A2	C.E.	19	15.833,97
FB19082 B2	COORDINADOR/A DEL PROGRAMA DE COOPERACIÓ	323	435	F	JOD1	A2	C.E.	21	15.935,55
FB19082 B3	COORDINADOR/A DEL PROGRAMA DE COOPERACIÓ	323	435	F	JOD1	A2	C.E.	23	16.067,63
FB19082 B4	COORDINADOR/A DEL PROGRAMA DE COOPERACIÓ	323	435	F	JOD1	A2	C.E.	25	16.199,68

14/38

MARÇ 2024

ANNEX 1 RELACIÓ DE LLOCS DE TREBALL DE PERSONAL FUNCIONARI 2023 efectes 01/01/2023									
CODI LLOC	DENOMINACIÓ DEL LLOC	PUNTS hays	PUNTS diba	VINCLACIÓ PLAÇA	TIPUS DE JORNADA	REQUISITS (Grup)	FORMA DE PROVISIÓ	NIVELL CD	COMPLEMENT ESPECÍFIC
FB19082 B5	COORDINADOR/A DEL PROGRAMA DE COOPERACIÓ	271	365	F	JOD1	A2	C.E.	26	16.342,21
FB19083 B1	TÈCNIC/A GRAU MITJA EN SALUT PÚBLICA	271	365	F	JO	A2	C.M.	19	12.668,36
FB19083 B2	TÈCNIC/A GRAU MITJA EN SALUT PÚBLICA	271	365	F	JO	A2	C.M.	21	12.668,36
FB19083 B3	TÈCNIC/A GRAU MITJA EN SALUT PÚBLICA	271	365	F	JO	A2	C.M.	23	12.668,36
FB19083 B4	TÈCNIC/A GRAU MITJA EN SALUT PÚBLICA	271	365	F	JO	A2	C.M.	25	12.668,36
FB19083 B5	TÈCNIC/A GRAU MITJA EN SALUT PÚBLICA	271	365	F	JO	A2	C.M.	26	12.668,36
FB19084 B1	TÈCNIC/A GRAU MITJA EN SALUT PÚBLICA	271	365	F	JOD2	A2	C.M.	19	14.401,34
FB19084 B2	TÈCNIC/A GRAU MITJA EN SALUT PÚBLICA	271	365	F	JOD2	A2	C.M.	21	14.401,34
FB19084 B3	TÈCNIC/A GRAU MITJA EN SALUT PÚBLICA	271	365	F	JOD2	A2	C.M.	23	14.401,34
FB19084 B4	TÈCNIC/A GRAU MITJA EN SALUT PÚBLICA	271	365	F	JOD2	A2	C.M.	25	14.401,34
FB19084 B5	TÈCNIC/A GRAU MITJA EN SALUT PÚBLICA	271	365	F	JOD2	A2	C.M.	26	14.401,34
FB19085 B1	TÈCNIC/A DE GRAU MITJA DE SERVEIS DEL TERRITORI	283	365	F	JP2	A2	C.E.	19	17.288,48
FB19085 B2	TÈCNIC/A DE GRAU MITJA DE SERVEIS DEL TERRITORI	283	365	F	JP2	A2	C.E.	21	17.288,48
FB19085 B3	TÈCNIC/A DE GRAU MITJA DE SERVEIS DEL TERRITORI	283	365	F	JP2	A2	C.E.	23	17.288,48
FB19085 B4	TÈCNIC/A DE GRAU MITJA DE SERVEIS DEL TERRITORI	283	365	F	JP2	A2	C.E.	25	17.288,48
FB19085 B5	TÈCNIC/A DE GRAU MITJA DE SERVEIS DEL TERRITORI	283	365	F	JP2	A2	C.E.	26	17.288,48
FB19086 B1	ARQUITECTE/A TÈCNIC/A	283	365	F	JP2	A2	C.E.	19	17.288,48
FB19086 B2	ARQUITECTE/A TÈCNIC/A	283	365	F	JP2	A2	C.E.	21	17.288,48
FB19086 B3	ARQUITECTE/A TÈCNIC/A	283	365	F	JP2	A2	C.E.	23	17.288,48
FB19086 B4	ARQUITECTE/A TÈCNIC/A	283	365	F	JP2	A2	C.E.	25	17.288,48
FB19086 B5	ARQUITECTE/A TÈCNIC/A	283	365	F	JP2	A2	C.E.	26	17.288,48
FB19087 B1	TÈCNIC/A D'ASSESSORAMENT JURÍDIC	271	365	F	JO	A2	C.M.	19	12.668,36
FB19087 B2	TÈCNIC/A D'ASSESSORAMENT JURÍDIC	271	365	F	JO	A2	C.M.	21	12.668,36
FB19087 B3	TÈCNIC/A D'ASSESSORAMENT JURÍDIC	271	365	F	JO	A2	C.M.	23	12.668,36
FB19087 B4	TÈCNIC/A D'ASSESSORAMENT JURÍDIC	271	365	F	JO	A2	C.M.	25	12.668,36
FB19087 B5	TÈCNIC/A D'ASSESSORAMENT JURÍDIC	271	365	F	JO	A2	C.M.	26	12.668,36
FB19088 B1	ARQUITECTE/A TÈCNIC/A	283	365	F	JPD	A2	C.E.	19	19.714,66
FB19088 B2	ARQUITECTE/A TÈCNIC/A	283	365	F	JPD	A2	C.E.	21	19.714,66
FB19088 B3	ARQUITECTE/A TÈCNIC/A	283	365	F	JPD	A2	C.E.	23	19.714,66
FB19088 B4	ARQUITECTE/A TÈCNIC/A	283	365	F	JPD	A2	C.E.	25	19.714,66
FB19088 B5	ARQUITECTE/A TÈCNIC/A	283	365	F	JPD	A2	C.E.	26	19.714,66
FB19089 B1	COORDINADOR/A DE L'EQUIP BÀSIC D'ATENCIÓ SOCIAL		435	F	JO	A2	C.E.	19	15.770,76
FB19089 B2	COORDINADOR/A DE L'EQUIP BÀSIC D'ATENCIÓ SOCIAL		435	F	JO	A2	C.E.	21	15.770,76
FB19089 B3	COORDINADOR/A DE L'EQUIP BÀSIC D'ATENCIÓ SOCIAL		435	F	JO	A2	C.E.	23	15.770,76
FB19089 B4	COORDINADOR/A DE L'EQUIP BÀSIC D'ATENCIÓ SOCIAL		435	F	JO	A2	C.E.	25	15.770,76

15/38

MARÇ 2024

ANNEX 1 RELACIÓ DE LLOCS DE TREBALL DE PERSONAL FUNCIONARI 2023 efectes 01/01/2023										
CODI LLOC	DENOMINACIÓ DEL LLOC	PUNTS hays	PUNTS diba	VINCULACIÓ PLAÇA	TIPUS DE JORNADA	REQUISITS (Grup)	FORMA DE PROVISIÓ	NIVELL CD	COMPLEMENT ESPECÍFIC	
FB19089	B5		435	F	JO	A2	C.E.	26	15.770,76	
FB19090	B1	283	365	F	JP1	A2	C.M.	19	14.980,16	
FB19090	B2	283	365	F	JP1	A2	C.M.	21	14.980,16	
FB19090	B3	283	365	F	JP1	A2	C.M.	23	14.980,16	
FB19090	B4	283	365	F	JP1	A2	C.M.	25	14.980,16	
FB19090	B5	283	365	F	JP1	A2	C.M.	26	14.980,16	
FB19091	B1		405	F	JO	A2	C.M.	19	14.441,16	
FB19091	B2		405	F	JO	A2	C.M.	21	14.441,16	
FB19091	B3		405	F	JO	A2	C.M.	23	14.441,16	
FB19091	B4		405	F	JO	A2	C.M.	25	14.441,16	
FB19092	B1		405	F	JOD1	A2	C.M.	19	16.991,43	
FB19092	B2		405	F	JOD1	A2	C.M.	21	16.991,43	
FB19092	B3		405	F	JOD1	A2	C.M.	23	16.991,43	
FB19093	B1		365	F	JP2	A2	C.M.	19	17.288,48	
FB19093	B2		365	F	JP2	A2	C.M.	21	17.288,48	
FB19093	B3		365	F	JP2	A2	C.M.	23	17.288,48	
FB19093	B4		365	F	JP2	A2	C.M.	25	17.288,48	
FB19095	B1		365	F	JO	A2	C.M.	19	12.668,36	
FB19095	B2		365	F	JO	A2	C.M.	21	12.668,36	
FB19095	B2.1		365	F	JO	A2	C.M.	22	12.668,36	
FB19095	B3		365	F	JO	A2	C.M.	23	12.668,36	
FB19095	B4		365	F	JO	A2	C.M.	25	12.668,36	
FB19095	B5		365	F	JO	A2	C.M.	26	12.668,36	
FB19096	B1		365	F	JP1	A2	C.M.	19	14.980,16	
FB19096	B2		365	F	JP1	A2	C.M.	19	14.980,16	
FB19096	B2.1		365	F	JP1	A2	C.M.	22	14.980,16	
FB19096	B3		365	F	JP1	A2	C.M.	23	14.980,16	
FB19096	B4		365	F	JP1	A2	C.M.	25	14.980,16	
FB19096	B5		365	F	JP1	A2	C.M.	26	14.980,16	
FB19097	B1		365	F	JOD2	A2	C.M.	19	14.401,34	
FB19097	B2		365	F	JOD2	A2	C.M.	21	14.401,34	
FB19097	B3		365	F	JOD2	A2	C.M.	23	14.401,34	
FB19097	B4		365	F	JOD2	A2	C.M.	25	14.401,34	
FB19097	B5		365	F	JOD2	A2	C.M.	26	14.401,34	

16/38

MARÇ 2024

ANNEX 1 RELACIÓ DE LLOCS DE TREBALL DE PERSONAL FUNCIONARI 2023 efectes 01/01/2023										
CODI LLOC	DENOMINACIÓ DEL LLOC	PUNTS hays	PUNTS diba	VINCULACIÓ PLAÇA	TIPUS DE JORNADA	REQUISITS (Grup)	FORMA DE PROVISIÓ	NIVELL CD	COMPLEMENT ESPECÍFIC	
FB19098	B1		375	F	JP1	A2	C.M.	19	15.452,92	
FB19098	B2		375	F	JP1	A2	C.M.	21	15.452,92	
FB19098	B3		375	F	JP1	A2	C.M.	23	15.452,92	
FB19098	B4		375	F	JP1	A2	C.M.	25	15.452,92	
FB19098	B5		375	F	JP1	A2	C.M.	26	15.452,92	
FB19099	B1	271	365	F	JO	A2	C.M.	19	12.668,36	
FB19099	B2	271	365	F	JO	A2	C.M.	21	12.668,36	
FB19099	B3	271	365	F	JO	A2	C.M.	23	12.668,36	
FB19099	B4	271	365	F	JO	A2	C.M.	25	12.668,36	
FB19099	B5	271	365	F	JO	A2	C.M.	26	12.668,36	
FB19100	B1	283	385	F	JP1	A2	C.E.	19	15.925,68	
FB19100	B2	283	385	F	JP1	A2	C.E.	21	15.925,68	
FB19100	B2.1	283	385	F	JP1	A2	C.E.	22	15.925,68	
FB19100	B3	283	385	F	JP1	A2	C.E.	23	15.925,68	
FB19100	B4	283	385	F	JP1	A2	C.E.	25	15.925,68	
FB19100	B5	283	385	F	JP1	A2	C.E.	26	15.925,68	
FB19101	B1	271	365	F	JO	A2	C.M.	19	12.668,36	
FB19101	B2	271	365	F	JO	A2	C.M.	21	12.668,36	
FB19101	B3	271	365	F	JO	A2	C.M.	23	12.668,36	
FB19101	B4	271	365	F	JO	A2	C.M.	25	12.668,36	
FB19101	B5	271	365	F	JO	A2	C.M.	26	12.668,36	
FB19102	B1		405	F	JP1	A2	C.M.	19	16.871,20	
FB19102	B2		405	F	JP1	A2	C.M.	21	16.871,20	
FB19102	B3		405	F	JP1	A2	C.M.	23	16.871,20	
FB19102	B4		405	F	JP1	A2	C.M.	25	16.871,20	
FB19102	B5		405	F	JP1	A2	C.M.	26	16.871,20	
FB19103	B1	271	365	F	JO	A2	C.M.	19	12.668,36	
FB19103	B2	271	365	F	JO	A2	C.M.	21	12.668,36	
FB19103	B3	271	365	F	JO	A2	C.M.	23	12.668,36	
FB19103	B4	271	365	F	JO	A2	C.M.	25	12.668,36	
FB19103	B5	271	365	F	JO	A2	C.M.	26	12.668,36	
FB19104	B1		405	F	JP1	A2	C.M.	19	16.871,20	
FB19104	B2		405	F	JP1	A2	C.M.	21	16.871,20	
FB19104	B3		405	F	JP1	A2	C.M.	23	16.871,20	
FB19104	B4		405	F	JP1	A2	C.M.	25	16.871,20	
FB19104	B5		405	F	JP1	A2	C.M.	26	16.871,20	

17/38

MARÇ 2024

ANNEX 1 RELACIÓ DE LLOCS DE TREBALL DE PERSONAL FUNCIONARI 2023 efectes 01/01/2023										
CODI LLOC	DENOMINACIÓ DEL LLOC	PUNTS hays	PUNTS diba	VINCLACIÓ PLAÇA	TIPUS DE JORNADA	REQUISITS (Grup)	FORMA DE PROVISIÓ	NIVELL CD	COMPLEMENT ESPECÍFIC	
FB21078	B1	TÈCNIC/A DE GRAU MITJA D'ACTIVITATS	398	505	F	JP2	A2	C.M.	19	19.297,60
FB21078	B2	TÈCNIC/A DE GRAU MITJA D'ACTIVITATS	398	505	F	JP2	A2	C.M.	21	19.297,60
FB21078	B3	TÈCNIC/A DE GRAU MITJA D'ACTIVITATS	398	505	F	JP2	A2	C.M.	23	19.297,60
FB21078	B4	TÈCNIC/A DE GRAU MITJA D'ACTIVITATS	398	505	F	JP2	A2	C.M.	25	19.297,60
FB21078	B5	TÈCNIC/A DE GRAU MITJA D'ACTIVITATS	398	505	F	JP2	A2	C.M.	26	19.297,60
FB21078	B2	CAP D'UNITAT DE PARCS I JARDINS	398	505	F	JO	A2	C.E.	21	17.951,96
FB21078	B3	CAP D'UNITAT DE PARCS I JARDINS	398	505	F	JO	A2	C.E.	23	17.951,96
FB21078	B4	CAP D'UNITAT DE PARCS I JARDINS	398	505	F	JO	A2	C.E.	25	17.951,96
FB21078	B5	CAP D'UNITAT DE PARCS I JARDINS	398	505	F	JO	A2	C.E.	26	17.951,96
FB21079	B2	CAP DE LA UNITAT DE RECAPTACIÓ EXECUTIVA	398		F	JO	A2	C.E.	21	14.019,99
FB21079	B3	CAP DE LA UNITAT DE RECAPTACIÓ EXECUTIVA	398		F	JO	A2	C.E.	23	14.152,00
FB21079	B4	CAP DE LA UNITAT DE RECAPTACIÓ EXECUTIVA	398		F	JO	A2	C.E.	25	14.284,08
FB21079	B5	CAP DE LA UNITAT DE RECAPTACIÓ EXECUTIVA	398		F	JO	A2	C.E.	26	14.426,63
FB21080	B2	CAP D'UNITAT DE L'OFICINA DE SUPORT JURÍDIC DELS SERVEIS A LES PERSONES	398	505	F	JPD	A2	C.E.	21	26.259,69
FB21080	B3	CAP D'UNITAT DE L'OFICINA DE SUPORT JURÍDIC DELS SERVEIS A LES PERSONES	398	505	F	JPD	A2	C.E.	23	26.259,69
FB21080	B4	CAP D'UNITAT DE L'OFICINA DE SUPORT JURÍDIC DELS SERVEIS A LES PERSONES	398	505	F	JPD	A2	C.E.	25	26.259,69
FB21080	B5	CAP D'UNITAT DE L'OFICINA DE SUPORT JURÍDIC DELS SERVEIS A LES PERSONES	398	505	F	JPD	A2	C.E.	26	26.259,69
FB21082	B2	CAP D'UNITAT DE TOPOGRAFIA	398		F	JO	A2	C.E.	21	14.019,99
FB21082	B3	CAP D'UNITAT DE TOPOGRAFIA	398		F	JO	A2	C.E.	23	14.152,00
FB21082	B4	CAP D'UNITAT DE TOPOGRAFIA	398		F	JO	A2	C.E.	25	14.284,08
FB21082	B5	CAP D'UNITAT DE TOPOGRAFIA	398		F	JO	A2	C.E.	26	14.426,63
FB21084	B2	CAP D'UNITAT DE BANC DE DADES I CADASTRE	398		F	JP2	A2	C.E.	21	19.571,94
FB21084	B3	CAP D'UNITAT DE BANC DE DADES I CADASTRE	398		F	JP2	A2	C.E.	23	19.704,00
FB21084	B4	CAP D'UNITAT DE BANC DE DADES I CADASTRE	398		F	JP2	A2	C.E.	25	19.836,11
FB21084	B5	CAP D'UNITAT DE BANC DE DADES I CADASTRE	398		F	JP2	A2	C.E.	26	19.978,62
FB21085	B2	CAP D'UNITAT DE FISCALITZACIÓ I CONTROL	398		F	JP1D1	A2	C.E.	21	19.516,46
FB21085	B2.1	CAP D'UNITAT DE FISCALITZACIÓ I CONTROL	398		F	JP1D1	A2	C.E.	22	19.582,25
FB21085	B3	CAP D'UNITAT DE FISCALITZACIÓ I CONTROL	398		F	JP1D1	A2	C.E.	23	19.648,48
FB21085	B4	CAP D'UNITAT DE FISCALITZACIÓ I CONTROL	398		F	JP1D1	A2	C.E.	25	19.780,56
FB21085	B5	CAP D'UNITAT DE FISCALITZACIÓ I CONTROL	398		F	JP1D1	A2	C.E.	26	19.923,11
FB21086	B2	CAP D'UNITAT DE GESTIÓ TRIBUTÀRIA	398	505	F	JP2	A2	C.E.	21	23.399,18
FB21086	B3	CAP D'UNITAT DE GESTIÓ TRIBUTÀRIA	398	505	F	JP2	A2	C.E.	23	23.399,18
FB21086	B4	CAP D'UNITAT DE GESTIÓ TRIBUTÀRIA	398	505	F	JP2	A2	C.E.	25	23.399,18
FB21086	B5	CAP D'UNITAT DE GESTIÓ TRIBUTÀRIA	398	505	F	JP2	A2	C.E.	26	23.399,18
FB21087	B2	CAP D'UNITAT DE RECAPTACIÓ VOLUNTÀRIA	398	505	F	JP1	A2	C.E.	21	20.677,62
FB21087	B3	CAP D'UNITAT DE RECAPTACIÓ VOLUNTÀRIA	398	505	F	JP1	A2	C.E.	23	20.677,62
FB21087	B4	CAP D'UNITAT DE RECAPTACIÓ VOLUNTÀRIA	398	505	F	JP1	A2	C.E.	25	20.677,62

18/38

MARÇ 2024

ANNEX 1 RELACIÓ DE LLOCS DE TREBALL DE PERSONAL FUNCIONARI 2023 efectes 01/01/2023										
CODI LLOC	DENOMINACIÓ DEL LLOC	PUNTS hays	PUNTS diba	VINCLACIÓ PLAÇA	TIPUS DE JORNADA	REQUISITS (Grup)	FORMA DE PROVISIÓ	NIVELL CD	COMPLEMENT ESPECÍFIC	
FB21087	B5	CAP D'UNITAT DE RECAPTACIÓ VOLUNTÀRIA	398	505	F	JP1	A2	C.E.	26	20.677,62
FB21088	B2	CAP D'UNITAT DE L'OFICINA D'ATENCIÓ TRIBUTÀRIA	398	505	F	JP1	A2	C.E.	21	20.677,62
FB21088	B3	CAP D'UNITAT DE L'OFICINA D'ATENCIÓ TRIBUTÀRIA	398	505	F	JP1	A2	C.E.	23	20.677,62
FB21088	B4	CAP D'UNITAT DE L'OFICINA D'ATENCIÓ TRIBUTÀRIA	398	505	F	JP1	A2	C.E.	25	20.677,62
FB21088	B5	CAP D'UNITAT DE L'OFICINA D'ATENCIÓ TRIBUTÀRIA	398	505	F	JP1	A2	C.E.	26	20.677,62
FB21089	B2	CAP D'UNITAT DE PROMOCIÓ I COHESIÓ SOCIAL	398		F	JP1D1	A2	C.E.	21	19.516,46
FB21089	B3	CAP D'UNITAT DE PROMOCIÓ I COHESIÓ SOCIAL	398		F	JP1D1	A2	C.E.	23	19.648,48
FB21089	B4	CAP D'UNITAT DE PROMOCIÓ I COHESIÓ SOCIAL	398		F	JP1D1	A2	C.E.	25	19.780,56
FB21089	B5	CAP D'UNITAT DE PROMOCIÓ I COHESIÓ SOCIAL	398		F	JP1D1	A2	C.E.	26	19.923,11
FB21090	B2	CAP D'UNITAT DE SERVEIS SOCIALS BÀSICS	398	505	F	JP1D1	A2	C.E.	21	23.538,12
FB21090	B3	CAP D'UNITAT DE SERVEIS SOCIALS BÀSICS	398	505	F	JP1D1	A2	C.E.	23	23.538,12
FB21090	B4	CAP D'UNITAT DE SERVEIS SOCIALS BÀSICS	398	505	F	JP1D1	A2	C.E.	25	23.538,12
FB21090	B5	CAP D'UNITAT DE SERVEIS SOCIALS BÀSICS	398	505	F	JP1D1	A2	C.E.	26	23.538,12
FB21091	B2	CAP DE LA UNITAT DE RECAPTACIÓ EXECUTIVA	398	505	F	JP2	A2	C.E.	21	23.399,18
FB21091	B3	CAP DE LA UNITAT DE RECAPTACIÓ EXECUTIVA	398	505	F	JP2	A2	C.E.	23	23.399,18
FB21091	B4	CAP DE LA UNITAT DE RECAPTACIÓ EXECUTIVA	398	505	F	JP2	A2	C.E.	25	23.399,18
FB21091	B5	CAP DE LA UNITAT DE RECAPTACIÓ EXECUTIVA	398	505	F	JP2	A2	C.E.	26	23.399,18
FB21092	B2	CAP D'UNITAT DE SANITAT	398	505	F	JP2	A2	C.E.	21	23.399,18
FB21092	B3	CAP D'UNITAT DE SANITAT	398	505	F	JP2	A2	C.E.	23	23.399,18
FB21092	B4	CAP D'UNITAT DE SANITAT	398	505	F	JP2	A2	C.E.	25	23.399,18
FB21092	B5	CAP D'UNITAT DE SANITAT	398	505	F	JP2	A2	C.E.	26	23.399,18
FB21093	B2	CAP D'UNITAT D'ARXIU	398		F	JO	A2	C.E.	21	14.019,99
FB21093	B3	CAP D'UNITAT D'ARXIU	398		F	JO	A2	C.E.	23	14.152,00
FB21093	B4	CAP D'UNITAT D'ARXIU	398		F	JO	A2	C.E.	25	14.284,08
FB21093	B5	CAP D'UNITAT D'ARXIU	398		F	JO	A2	C.E.	26	14.426,63
FB21094	B2	CAP D'UNITAT D'ESTACIONAMENTS	398	505	F	JP1	A2	C.E.	21	20.677,62
FB21094	B3	CAP D'UNITAT D'ESTACIONAMENTS	398	505	F	JP1	A2	C.E.	23	20.677,62
FB21094	B4	CAP D'UNITAT D'ESTACIONAMENTS	398	505	F	JP1	A2	C.E.	25	20.677,62
FB21094	B5	CAP D'UNITAT D'ESTACIONAMENTS	398	505	F	JP1	A2	C.E.	26	20.677,62
FB21095	B2	CAP D'UNITAT DE COMPTABILITAT I GESTIÓ PRESSUPOSTÀRIA	398	505	F	JPD	A2	C.E.	21	26.259,69
FB21095	B2.1	CAP D'UNITAT DE COMPTABILITAT I GESTIÓ PRESSUPOSTÀRIA	398	505	F	JPD	A2	C.E.	22	26.259,69
FB21095	B3	CAP D'UNITAT DE COMPTABILITAT I GESTIÓ PRESSUPOSTÀRIA	398	505	F	JPD	A2	C.E.	23	26.259,69
FB21095	B4	CAP D'UNITAT DE COMPTABILITAT I GESTIÓ PRESSUPOSTÀRIA	398	505	F	JPD	A2	C.E.	25	26.259,69
FB21095	B5	CAP D'UNITAT DE COMPTABILITAT I GESTIÓ PRESSUPOSTÀRIA	398	505	F	JPD	A2	C.E.	26	26.259,69
FB21096	B2	CAP D'UNITAT DE MANTENIMENT DE LA VIA PÚBLICA	398		F	JOD1	A2	C.E.	21	16.541,96
FB21096	B3	CAP D'UNITAT DE MANTENIMENT DE LA VIA PÚBLICA	398		F	JOD1	A2	C.E.	23	16.674,02

19/38

MARÇ 2024



ANNEX 1		RELACIÓ DE LLOCS DE TREBALL DE PERSONAL FUNCIONARI 2023 efectes 01/01/2023								
CODI LLOC	DENOMINACIÓ DEL LLOC	PUNTS hays	PUNTS diba	VINCULACIÓ PLAÇA	TIPUS DE JORNADA	REQUISITS (Grup)	FORMA DE PROVISIÓ	NIVELL CD	COMPLEMENT ESPECÍFIC	
FB21096	B4 CAP D'UNITAT DE MANTENIMENT DE LA VIA PÚBLICA	398		F	JOD1	A2	C.E.	25	16.806,08	
FB21096	B5 CAP D'UNITAT DE MANTENIMENT DE LA VIA PÚBLICA	398		F	JOD1	A2	C.E.	26	16.948,64	
FB21097	B2 CAP D'UNITAT D'EQUIPS ESPECÍFICS I SERVEIS ESPECIALITZATS	398	505	F	JP1D1	A2	C.E.	21	23.538,12	
FB21097	B3 CAP D'UNITAT D'EQUIPS ESPECÍFICS I SERVEIS ESPECIALITZATS	398	505	F	JP1D1	A2	C.E.	23	23.538,12	
FB21097	B4 CAP D'UNITAT D'EQUIPS ESPECÍFICS I SERVEIS ESPECIALITZATS	398	505	F	JP1D1	A2	C.E.	25	23.538,12	
FB21097	B5 CAP D'UNITAT D'EQUIPS ESPECÍFICS I SERVEIS ESPECIALITZATS	398	505	F	JP1D1	A2	C.E.	26	23.538,12	
FB21098	B2 CAP D'UNITAT DE VALORACIONS	398		F	JP1	A2	C.E.	21	16.795,99	
FB21098	B3 CAP D'UNITAT DE VALORACIONS	398		F	JP1	A2	C.E.	23	16.927,99	
FB21098	B4 CAP D'UNITAT DE VALORACIONS	398		F	JP1	A2	C.E.	25	17.060,06	
FB21098	B5 CAP D'UNITAT DE VALORACIONS	398		F	JP1	A2	C.E.	26	17.202,63	
FB21099	B2 CAP D'UNITAT DE SUPORT D'EQUIPAMENTS	398		F	JP1D2	A2	C.E.	21	18.642,55	
FB21099	B3 CAP D'UNITAT DE SUPORT D'EQUIPAMENTS	398		F	JP1D2	A2	C.E.	23	18.774,59	
FB21099	B4 CAP D'UNITAT DE SUPORT D'EQUIPAMENTS	398		F	JP1D2	A2	C.E.	25	18.906,66	
FB21099	B5 CAP D'UNITAT DE SUPORT D'EQUIPAMENTS	398		F	JP1D2	A2	C.E.	26	19.049,23	
FB21100	B2 CAP D'UNITAT DE RECURSOS HUMANS I RELACIONS LABORALS	398		F	JPD	A2	C.E.	21	22.292,47	
FB21100	B3 CAP D'UNITAT DE RECURSOS HUMANS I RELACIONS LABORALS	398		F	JPD	A2	C.E.	23	22.424,49	
FB21100	B4 CAP D'UNITAT DE RECURSOS HUMANS I RELACIONS LABORALS	398		F	JPD	A2	C.E.	25	22.556,58	
FB21100	B5 CAP D'UNITAT DE RECURSOS HUMANS I RELACIONS LABORALS	398		F	JPD	A2	C.E.	26	22.699,15	
FB21101	B2 CAP D'UNITAT DE SECRETARIA	398	505	F	JPD	A2	C.E.	21	26.259,69	
FB21101	B3 CAP D'UNITAT DE SECRETARIA	398	505	F	JPD	A2	C.E.	23	26.259,69	
FB21101	B4 CAP D'UNITAT DE SECRETARIA	398	505	F	JPD	A2	C.E.	25	26.259,69	
FB21101	B5 CAP D'UNITAT DE SECRETARIA	398	505	F	JPD	A2	C.E.	26	26.259,69	
FB21102	B2 CAP D'UNITAT DE PREVENCIÓ EN LA SEGURETAT I SALUT LABORAL	398	505	F	JP1	A2	C.E.	21	20.677,62	
FB21102	B3 CAP D'UNITAT DE PREVENCIÓ EN LA SEGURETAT I SALUT LABORAL	398	505	F	JP1	A2	C.E.	23	20.677,62	
FB21102	B4 CAP D'UNITAT DE PREVENCIÓ EN LA SEGURETAT I SALUT LABORAL	398	505	F	JP1	A2	C.E.	25	20.677,62	
FB21102	B5 CAP D'UNITAT DE PREVENCIÓ EN LA SEGURETAT I SALUT LABORAL	398	505	F	JP1	A2	C.E.	26	20.677,62	
FB21103	B2 CAP D'UNITAT D'ATENCIÓ CIUTADANA	398	505	F	JP2	A2	C.E.	21	23.399,18	
FB21103	B3 CAP D'UNITAT D'ATENCIÓ AL CIUTADA	398	505	F	JP2	A2	C.E.	23	23.399,18	

20/38

MARÇ 2024

ANNEX 1		RELACIÓ DE LLOCS DE TREBALL DE PERSONAL FUNCIONARI 2023 efectes 01/01/2023								
CODI LLOC	DENOMINACIÓ DEL LLOC	PUNTS hays	PUNTS diba	VINCULACIÓ PLAÇA	TIPUS DE JORNADA	REQUISITS (Grup)	FORMA DE PROVISIÓ	NIVELL CD	COMPLEMENT ESPECÍFIC	
FB21103	B4 CAP D'UNITAT D'ATENCIÓ CIUTADANA	398	505	F	JP2	A2	C.E.	25	23.399,18	
FB21103	B5 CAP D'UNITAT D'ATENCIÓ CIUTADANA	398	505	F	JP2	A2	C.E.	26	23.399,18	
FB21104	B2 CAP D'UNITAT DE COMUNICACIONS DE DADES I SEGURETAT	398	505	F	JP1	A2	C.E.	21	20.677,62	
FB21104	B3 CAP D'UNITAT DE COMUNICACIONS DE DADES I SEGURETAT	398	505	F	JP1	A2	C.E.	23	20.677,62	
FB21104	B4 CAP D'UNITAT D'EQUIPS CENTRALS, COMUNICACIONS DE DADES I SEGURETAT	398	505	F	JP1	A2	C.E.	25	20.677,62	
FB21104	B5 CAP D'UNITAT DE COMUNICACIONS DE DADES I SEGURETAT	398	505	F	JP1	A2	C.E.	26	20.677,62	
FB21105	B2 CAP D'UNITAT D'APLICACIONS A INTERNET	398		F	JP1	A2	C.E.	21	16.795,99	
FB21105	B3 CAP D'UNITAT D'APLICACIONS A INTERNET	398		F	JP1	A2	C.E.	23	16.927,99	
FB21105	B4 CAP D'UNITAT D'APLICACIONS A INTERNET	398		F	JP1	A2	C.E.	25	17.060,06	
FB21105	B5 CAP D'UNITAT D'APLICACIONS A INTERNET	398		F	JP1	A2	C.E.	26	17.202,63	
FB21106	B2 CAP D'UNITAT DE CONTRACTACIÓ	398		F	JO	A2	C.E.	21	14.019,99	
FB21106	B3 CAP D'UNITAT DE CONTRACTACIÓ	398		F	JO	A2	C.E.	23	14.152,00	
FB21106	B4 CAP D'UNITAT DE CONTRACTACIÓ	398		F	JO	A2	C.E.	25	14.284,08	
FB21106	B5 CAP D'UNITAT DE CONTRACTACIÓ	398		F	JO	A2	C.E.	26	14.426,63	
FB21107	B2 CAP D'UNITAT D'UNIVERSITATS	398		F	JPD	A2	C.E.	21	22.292,47	
FB21107	B3 CAP D'UNITAT D'UNIVERSITATS	398		F	JPD	A2	C.E.	23	22.424,49	
FB21107	B4 CAP D'UNITAT D'UNIVERSITATS	398		F	JPD	A2	C.E.	25	22.556,58	
FB21107	B5 CAP D'UNITAT D'UNIVERSITATS	398		F	JPD	A2	C.E.	26	22.699,15	
FB21108	B2 CAP D'UNITAT DE PROGRAMES	398		F	JP2D2	A2	C.E.	21	21.429,87	
FB21108	B3 CAP D'UNITAT DE PROGRAMES	398		F	JP2D2	A2	C.E.	23	21.429,87	
FB21108	B4 CAP D'UNITAT DE PROGRAMES	398		F	JP2D2	A2	C.E.	25	21.429,87	
FB21108	B5 CAP D'UNITAT DE PROGRAMES	398		F	JP2D2	A2	C.E.	26	21.429,87	
FB21109	B2 CAP D'UNITAT DE GESTIÓ DE NÒMINES I SEGURETAT SOCIAL	398	505	F	JP2	A2	C.E.	21	23.399,18	
FB21109	B3 CAP D'UNITAT DE GESTIÓ DE NÒMINES I SEGURETAT SOCIAL	398	505	F	JP2	A2	C.E.	23	23.399,18	
FB21109	B4 CAP D'UNITAT DE GESTIÓ DE NÒMINES I SEGURETAT SOCIAL	398	505	F	JP2	A2	C.E.	25	23.399,18	
FB21109	B5 CAP D'UNITAT DE GESTIÓ DE NÒMINES I SEGURETAT SOCIAL	398	505	F	JP2	A2	C.E.	26	23.399,18	
FB21110	B2 CAP D'UNITAT D'EQUIPAMENTS EDUCATIUS I PLANIFICACIÓ EDUCATIVA	398	505	F	JOD2	A2	C.E.	21	19.995,18	
FB21110	B3 CAP D'UNITAT D'EQUIPAMENTS EDUCATIUS I PLANIFICACIÓ EDUCATIVA	398	505	F	JOD2	A2	C.E.	23	19.995,18	
FB21110	B4 CAP D'UNITAT D'EQUIPAMENTS EDUCATIUS I PLANIFICACIÓ EDUCATIVA	398	505	F	JOD2	A2	C.E.	25	19.995,18	

21/38

MARÇ 2024

ANNEX 1 RELACIÓ DE LLOCS DE TREBALL DE PERSONAL FUNCIONARI 2023 efectes 01/01/2023										
CODI LLOC	DENOMINACIÓ DEL LLOC	PUNTS hays	PUNTS diba	VINCULACIÓ PLAÇA	TIPUS DE JORNADA	REQUISITS (Grup)	FORMA DE PROVISIÓ	NIVELL CD	COMPLEMENT ESPECÍFIC	
FB21110	B5	CAP D'UNITAT D'EQUIPAMENTS EDUCATIUS I PLANIFICACIÓ EDUCATIVA	398	505	F	JOD2	A2	C.E.	26	19.995,18
FB21111	B2	CAP D'UNITAT DE SERVEIS JURÍDICS	398	505	F	JO	A2	C.E.	21	17.951,96
FB21111	B3	CAP D'UNITAT DE SERVEIS JURÍDICS	398	505	F	JO	A2	C.E.	23	17.951,96
FB21111	B4	CAP D'UNITAT DE SERVEIS JURÍDICS	398	505	F	JO	A2	C.E.	25	17.951,96
FB21111	B5	CAP D'UNITAT DE SERVEIS JURÍDICS	398	505	F	JO	A2	C.E.	26	17.951,96
FB21112	B2	CAP D'UNITAT D'ESTADÍSTICA I GESTIÓ DE POBLACIÓ	398	505	F	JPD	A2	C.E.	21	26.259,69
FB21112	B3	CAP D'UNITAT D'ESTADÍSTICA I GESTIÓ DE POBLACIÓ	398	505	F	JPD	A2	C.E.	23	26.259,69
FB21112	B4	CAP D'UNITAT D'ESTADÍSTICA I GESTIÓ DE POBLACIÓ	398	505	F	JPD	A2	C.E.	25	26.259,69
FB21112	B5	CAP D'UNITAT D'ESTADÍSTICA I GESTIÓ DE POBLACIÓ	398	505	F	JPD	A2	C.E.	26	26.259,69
FB21113	B2	CAP D'UNITAT D'IMPLANTACIÓ TECNOLÒGICA DE PROCESSOS, ANÀLISI DE DADES, I PORTALS D'INTRANET	398	505	F	JP1	A2	C.E.	21	20.677,62
FB21113	B3	CAP D'UNITAT D'IMPLANTACIÓ TECNOLÒGICA DE PROCESSOS, ANÀLISI DE DADES, I PORTALS D'INTRANET	398	505	F	JP1	A2	C.E.	23	20.677,62
FB21113	B4	CAP D'UNITAT D'IMPLANTACIÓ TECNOLÒGICA DE PROCESSOS, ANÀLISI DE DADES, I PORTALS D'INTRANET	398	505	F	JP1	A2	C.E.	25	20.677,62
FB21113	B5	CAP D'UNITAT D'IMPLANTACIÓ TECNOLÒGICA DE PROCESSOS, ANÀLISI DE DADES, I PORTALS D'INTRANET	398	505	F	JP1	A2	C.E.	26	20.677,62
FB21114	B2	CAP D'UNITAT D'EQUIPS PERSONALS, PERIFÈRICS I SUPORT ALS USUARIS	398		F	JP1	A2	C.E.	21	16.795,99
FB21114	B3	CAP D'UNITAT D'EQUIPS PERSONALS, PERIFÈRICS I SUPORT ALS USUARIS	398		F	JP1	A2	C.E.	23	16.927,99
FB21114	B4	CAP D'UNITAT D'EQUIPS PERSONALS, PERIFÈRICS I SUPORT ALS USUARIS	398		F	JP1	A2	C.E.	25	17.060,06
FB21114	B5	CAP D'UNITAT D'EQUIPS PERSONALS, PERIFÈRICS I SUPORT ALS USUARIS	398		F	JP1	A2	C.E.	26	17.202,63
FB21115	B2	CAP D' UNITAT D'EQUITAT, EXIT EDUCATIU I CIUTAT EDUCADORA	398		F	JO	A2	C.E.	21	14.019,99
FB21115	B3	CAP D' UNITAT D'EQUITAT, EXIT EDUCATIU I CIUTAT EDUCADORA	398		F	JO	A2	C.E.	23	14.152,00
FB21115	B4	CAP D' UNITAT D'EQUITAT, EXIT EDUCATIU I CIUTAT EDUCADORA	398		F	JO	A2	C.E.	25	14.284,08
FB21115	B5	CAP D' UNITAT D'EQUITAT, EXIT EDUCATIU I CIUTAT EDUCADORA	398		F	JO	A2	C.E.	26	14.426,63
FB21116	B2	CAP D' UNITAT DE SERVEIS EDUCATIUS PROPIS	398		F	JO	A2	C.E.	21	14.019,99

22/38

MARÇ 2024

ANNEX 1 RELACIÓ DE LLOCS DE TREBALL DE PERSONAL FUNCIONARI 2023 efectes 01/01/2023										
CODI LLOC	DENOMINACIÓ DEL LLOC	PUNTS hays	PUNTS diba	VINCULACIÓ PLAÇA	TIPUS DE JORNADA	REQUISITS (Grup)	FORMA DE PROVISIÓ	NIVELL CD	COMPLEMENT ESPECÍFIC	
FB21116	B3	CAP D' UNITAT DE SERVEIS EDUCATIUS PROPIS	398		F	JO	A2	C.E.	23	14.152,00
FB21116	B4	CAP D' UNITAT DE SERVEIS EDUCATIUS PROPIS	398		F	JO	A2	C.E.	25	14.284,08
FB21116	B5	CAP D' UNITAT DE SERVEIS EDUCATIUS PROPIS	398		F	JO	A2	C.E.	26	14.426,63
FB21117	B2	UNIVERSITATS	398		F	JP1D2	A2	C.E.	21	18.642,55
FB21117	B3	UNIVERSITATS	398		F	JP1D2	A2	C.E.	23	18.774,59
FB21117	B4	UNIVERSITATS	398		F	JP1D2	A2	C.E.	25	18.906,66
FB21117	B5	UNIVERSITATS	398		F	JP1D2	A2	C.E.	26	19.049,23
FB21118	B2	CAP D' UNITAT DE DESENVOLUPAMENT PROFESSIONAL	398		F	JP2	A2	C.E.	21	19.571,94
FB21118	B3	CAP D' UNITAT DE DESENVOLUPAMENT PROFESSIONAL	398		F	JP2	A2	C.E.	23	19.704,00
FB21118	B4	CAP D' UNITAT DE DESENVOLUPAMENT PROFESSIONAL	398		F	JP2	A2	C.E.	25	19.836,11
FB21118	B5	CAP D' UNITAT DE DESENVOLUPAMENT PROFESSIONAL	398		F	JP2	A2	C.E.	26	19.978,62
FB21119	B2	RESPONSABLE DE VALORACIONS		410	F	JP1	A2	C.M.	21	16.186,38
FB21119	B3	RESPONSABLE DE VALORACIONS		410	F	JP1	A2	C.M.	23	16.186,38
FB21119	B4	RESPONSABLE DE VALORACIONS		410	F	JP1	A2	C.M.	25	16.186,38
FB21119	B5	RESPONSABLE DE VALORACIONS		410	F	JP1	A2	C.M.	26	16.186,38
FB21120	B2	CAP D'UNITAT D'OCCUPACIÓ	398	505	F	JP2	A2	C.E.	21	23.399,18
FB21120	B3	CAP D'UNITAT D'OCCUPACIÓ	398	505	F	JP2	A2	C.E.	23	23.399,18
FB21120	B4	CAP D'UNITAT D'OCCUPACIÓ	398	505	F	JP2	A2	C.E.	25	23.399,18
FB21120	B5	CAP D'UNITAT D'OCCUPACIÓ	398	505	F	JP2	A2	C.E.	26	23.399,18
FB21121	B2	CAP D' UNITAT DE SERVEIS EDUCATIUS PROPIS	398	505	F	JOD2	A2	C.E.	21	19.995,18
FB21121	B3	CAP D' UNITAT DE SERVEIS EDUCATIUS PROPIS	398	505	F	JOD2	A2	C.E.	23	19.995,18
FB21121	B4	CAP D' UNITAT DE SERVEIS EDUCATIUS PROPIS	398	505	F	JOD2	A2	C.E.	25	19.995,18
FB21121	B5	CAP D' UNITAT DE SERVEIS EDUCATIUS PROPIS	398	505	F	JOD2	A2	C.E.	26	19.995,18
FB21122	B2	CAP D'UNITAT DE BARRIS, ACCIÓ COMUNITÀRIA I PARTICIPACIÓ		505	F	JPD	A2	C.M.	21	26.259,69
FB21122	B3	CAP D'UNITAT DE BARRIS, ACCIÓ COMUNITÀRIA I PARTICIPACIÓ		505	F	JPD	A2	C.M.	23	26.259,69
FB21122	B4	CAP D'UNITAT DE BARRIS, ACCIÓ COMUNITÀRIA I PARTICIPACIÓ		505	F	JPD	A2	C.M.	25	26.259,69
FB21122	B5	CAP D'UNITAT DE BARRIS, ACCIÓ COMUNITÀRIA I PARTICIPACIÓ		505	F	JPD	A2	C.M.	26	26.259,69
FB21123	B2	CAP D'UNITAT DE FEMINISMES I LGTBI+		505	F	JP1	A2	C.M.	21	20.677,62
FB21123	B3	CAP D'UNITAT DE FEMINISMES I LGTBI+		505	F	JP1	A2	C.M.	23	20.677,62

23/38

MARÇ 2024



ANNEX 1 RELACIÓ DE LLOCS DE TREBALL DE PERSONAL FUNCIONARI 2023 efectes 01/01/2023									
CODI LLOC	DENOMINACIÓ DEL LLOC	PUNTS hays	PUNTS diba	VINCLACIÓ PLAÇA	TIPUS DE JORNADA	REQUISITS (Grup)	FORMA DE PROVISIÓ	NIVELL CD	COMPLEMENT ESPECÍFIC
FB21123	B4 CAP D'UNITAT DE FEMINISMES I LGTBI+		505	F	JP1	A2	C.M.	25	20.677,62
FB21123	B5 CAP D'UNITAT DE FEMINISMES I LGTBI+		505	F	JP1	A2	C.M.	26	20.677,62
FB21124	B2 CAP D'UNITAT DE JOVENTUT I CICLE DE VIDA		505	F	JP2	A2	C.M.	21	23.399,18
FB21124	B3 CAP D'UNITAT DE JOVENTUT I CICLE DE VIDA		505	F	JP2	A2	C.M.	23	23.399,18
FB21124	B4 CAP D'UNITAT DE JOVENTUT I CICLE DE VIDA		505	F	JP2	A2	C.M.	25	23.399,18
FB21124	B5 CAP D'UNITAT DE JOVENTUT I CICLE DE VIDA		505	F	JP2	A2	C.M.	26	23.399,18
FB21125	B2 CAP D'UNITAT DE CIUTADANIA I JUSTÍCIA GLOBAL		505	F	JP1	A2	C.M.	21	20.677,62
FB21125	B3 CAP D'UNITAT DE CIUTADANIA I JUSTÍCIA GLOBAL		505	F	JP1	A2	C.M.	23	20.677,62
FB21125	B4 CAP D'UNITAT DE CIUTADANIA I JUSTÍCIA GLOBAL		505	F	JP1	A2	C.M.	25	20.677,62
FB21125	B5 CAP D'UNITAT DE CIUTADANIA I JUSTÍCIA GLOBAL		505	F	JP1	A2	C.M.	26	20.677,62
FB25109	B4 CAP DE SECCIÓ DE SERVEIS SOCIALS	542	595	F	JP1D1	A2	C.E.	25	23.361,41
FB25109	B5 CAP DE SECCIÓ DE SERVEIS SOCIALS	542	595	F	JP1D1	A2	C.E.	26	23.361,41
FB25111	B4 CAP DE SECCIÓ DE MANTENIMENT DE LA VIA PÚBLICA	542	595	F	JOD1	A2	C.E.	25	20.505,34
FB25111	B5 CAP DE SECCIÓ DE MANTENIMENT DE LA VIA PÚBLICA	542	595	F	JOD1	A2	C.E.	26	20.505,34
FB25113	B4 CAP DE SECCIÓ DE SUPORT, PROGRAMACIÓ I QUALITAT	542		F	JP2	A2	C.E.	25	20.935,97
FB25113	B5 CAP DE SECCIÓ DE SUPORT, PROGRAMACIÓ I QUALITAT	542		F	JP2	A2	C.E.	26	21.078,53
FB25114	B4 CAP DE SECCIÓ D'ORGANITZACIÓ I DESENVOLUPAMENT PROFESSIONAL	542	595	F	JP2	A2	C.E.	25	23.215,82
FB25114	B5 CAP DE SECCIÓ D'ORGANITZACIÓ I DESENVOLUPAMENT PROFESSIONAL	542	595	F	JP2	A2	C.E.	26	23.215,82
FB25115	B4 CAP DE SECCIÓ DE XARXES I CIUTAT INTEL·LIGENT	542	595	F	JP2	A2	C.E.	25	23.215,82
FB25115	B5 CAP DE SECCIÓ DE XARXES I CIUTAT INTEL·LIGENT	542	595	F	JP2	A2	C.E.	26	23.215,82
FB25116	B4 CAP DE SECCIÓ DE COMPRES	542	595	F	JP2	A2	C.E.	25	23.215,82
FB25116	B5 CAP DE SECCIÓ DE COMPRES	542	595	F	JP2	A2	C.E.	26	23.215,82
FB25117	B4 CAP DE SECCIÓ DE MANTENIMENT D'EQUIPAMENTS	542	595	F	JPD	A2	C.E.	25	26.213,19
FB25117	B5 CAP DE SECCIÓ DE MANTENIMENT D'EQUIPAMENTS	542	595	F	JPD	A2	C.E.	26	26.213,19
FB25118	B4 CAP DE SECCIÓ DE PROTOCOL I RELACIONS PÚBLIQUES	542	595	F	JPD	A2	C.E.	25	26.213,19
FB25118	B5 CAP DE SECCIÓ DE PROTOCOL I RELACIONS PÚBLIQUES	542	595	F	JPD	A2	C.E.	26	26.213,19
FB25119	B4 CAP DE SECCIÓ DE RÈGIM ECONÒMIC	542	595	F	JP2	A2	C.E.	25	23.215,82
FB25119	B5 CAP DE SECCIÓ DE RÈGIM ECONÒMIC	542	595	F	JP2	A2	C.E.	26	23.215,82
FB25120	B4 CAP DE SECCIÓ D'IGUALTAT I COHESIÓ SOCIAL	542	595	F	JP1D2	A2	C.E.	25	22.505,02
FB25120	B5 CAP DE SECCIÓ D'IGUALTAT I COHESIÓ SOCIAL	542	595	F	JP1D2	A2	C.E.	26	22.505,02
FB25121	B4 CAP DE SECCIÓ JURÍDICO ADMINISTRATIVA DE SERVEIS A LES PERSONES	542	595	F	JP2	A2	C.E.	25	23.215,82
FB25121	B5 CAP DE SECCIÓ JURÍDICO ADMINISTRATIVA DE SERVEIS A LES PERSONES	542	595	F	JP2	A2	C.E.	26	23.215,82

24/38

MARÇ 2024

ANNEX 1 RELACIÓ DE LLOCS DE TREBALL DE PERSONAL FUNCIONARI 2023 efectes 01/01/2023									
CODI LLOC	DENOMINACIÓ DEL LLOC	PUNTS hays	PUNTS diba	VINCLACIÓ PLAÇA	TIPUS DE JORNADA	REQUISITS (Grup)	FORMA DE PROVISIÓ	NIVELL CD	COMPLEMENT ESPECÍFIC
FB25122	B4 CAP DE SECCIÓ D'HABITATGE I DESENVOLUPAMENT COMUNITARI	542	595	F	JP1D2	A2	C.E.	25	22.505,02
FB25122	B5 CAP DE SECCIÓ D'HABITATGE I DESENVOLUPAMENT COMUNITARI	542	595	F	JP1D2	A2	C.E.	26	22.505,02
FB25123	B4 CAP DE SECCIÓ DE SELECCIÓ I GESTIÓ DE PERSONAL	542	595	F	JP2	A2	C.E.	25	23.215,82
FB25123	B5 CAP DE SECCIÓ DE SELECCIÓ I GESTIÓ DE PERSONAL	542	595	F	JP2	A2	C.E.	26	23.215,82
FB26119	B5 CAP DE SERVEI DE SEGURETAT CIUTADANA, EMERGENCIES I PROTECCIÓ CIVIL - INSPECTOR	1352	855	F	JDE	A2	C.E.	26	46.455,07
FA20067	A1 COORDINADOR/A DEL PROGRAMA DE GENT GRAN	354	435	F	JOD2	A1	C.E.	20	14.781,75
FA20067	A2 COORDINADOR/A DEL PROGRAMA DE GENT GRAN	354	435	F	JOD2	A1	C.E.	23	14.899,68
FA20067	A2.1 COORDINADOR/A DEL PROGRAMA DE GENT GRAN	354	435	F	JOD2	A1	C.E.	24	14.940,27
FA20067	A3 COORDINADOR/A DEL PROGRAMA DE GENT GRAN	354	435	F	JOD2	A1	C.E.	26	15.067,65
FA20067	A4 COORDINADOR/A DEL PROGRAMA DE GENT GRAN	354	435	F	JOD2	A1	C.E.	28	15.215,83
FA20067	A5 COORDINADOR/A DEL PROGRAMA DE GENT GRAN	354	435	F	JOD2	A1	C.E.	30	15.366,40
FA20068	A1 TÈCNIC/A SUPERIOR MEDI AMBIENT	354	475	F	JP1D2	A1	C.M.	20	19.711,65
FA20068	A2 TÈCNIC/A SUPERIOR MEDI AMBIENT	354	475	F	JP1D2	A1	C.M.	23	19.711,65
FA20068	A3 TÈCNIC/A SUPERIOR MEDI AMBIENT	354	475	F	JP1D2	A1	C.M.	26	19.711,65
FA20068	A4 TÈCNIC/A SUPERIOR MEDI AMBIENT	354	475	F	JP1D2	A1	C.M.	28	19.711,65
FA20068	A5 TÈCNIC/A SUPERIOR MEDI AMBIENT	354	475	F	JP1D2	A1	C.M.	30	19.711,65
FA20069	A1 TÈCNIC/A SUPERIOR ENGINYER	354	485	F	JP2	A1	C.M.	20	20.870,21
FA20069	A2 TÈCNIC/A SUPERIOR ENGINYER	354	485	F	JP2	A1	C.M.	23	20.870,21
FA20069	A3 TÈCNIC/A SUPERIOR ENGINYER	354	485	F	JP2	A1	C.M.	26	20.870,21
FA20069	A4 TÈCNIC/A SUPERIOR ENGINYER	354	485	F	JP2	A1	C.M.	28	20.870,21
FA20069	A5 TÈCNIC/A SUPERIOR ENGINYER	354	485	F	JP2	A1	C.M.	30	20.870,21
FA20070	A1 TÈCNIC/A SUPERIOR ENGINYER	354	485	F	JO	A1	C.M.	20	15.541,14
FA20070	A2 TÈCNIC/A SUPERIOR ENGINYER	354	485	F	JO	A1	C.M.	23	15.541,14
FA20070	A3 TÈCNIC/A SUPERIOR ENGINYER	354	485	F	JO	A1	C.M.	26	15.541,14
FA20070	A4 TÈCNIC/A SUPERIOR ENGINYER	354	485	F	JO	A1	C.M.	28	15.541,14
FA20070	A5 TÈCNIC/A SUPERIOR ENGINYER	354	485	F	JO	A1	C.M.	30	15.541,14
FA20071	A1 INSPECTOR/A TRIBUTARI	354	475	F	JO	A1	C.E.	20	15.097,94
FA20071	A2 INSPECTOR/A TRIBUTARI	354	475	F	JO	A1	C.E.	23	15.097,94
FA20071	A3 INSPECTOR/A TRIBUTARI	354	475	F	JO	A1	C.E.	26	15.097,94
FA20071	A4 INSPECTOR/A TRIBUTARI	354	475	F	JO	A1	C.E.	28	15.097,94
FA20071	A5 INSPECTOR/A TRIBUTARI	354	475	F	JO	A1	C.E.	30	15.097,94
FA20072	A1 TÈCNIC/A ADMINISTRACIÓ GENERAL	354	495	F	JP2	A1	C.M.	20	21.372,49
FA20072	A2 TÈCNIC/A ADMINISTRACIÓ GENERAL	354	495	F	JP2	A1	C.M.	23	21.372,49
FA20072	A3 TÈCNIC/A ADMINISTRACIÓ GENERAL	354	495	F	JP2	A1	C.M.	26	21.372,49
FA20072	A4 TÈCNIC/A ADMINISTRACIÓ GENERAL	354	495	F	JP2	A1	C.M.	28	21.372,49
FA20072	A5 TÈCNIC/A ADMINISTRACIÓ GENERAL	354	495	F	JP2	A1	C.M.	30	21.372,49
FA20073	A1 TÈCNIC/A SUPERIOR	354		F	JO	A1	C.E.	20	12.772,42

25/38

MARÇ 2024

ANNEX 1 RELACIÓ DE LLOCS DE TREBALL DE PERSONAL FUNCIONARI 2023 efectes 01/01/2023										
CODI LLOC	DENOMINACIÓ DEL LLOC	PUNTS hays	PUNTS diba	VINCULACIÓ PLAÇA	TIPUS DE JORNADA	REQUISITS (Grup)	FORMA DE PROVISIÓ	NIVELL CD	COMPLEMENT ESPECÍFIC	
FA20073	A2	TÈCNIC/A SUPERIOR	354		F	JO	A1	C.E.	23	12.965,29
FA20073	A3	TÈCNIC/A SUPERIOR	354		F	JO	A1	C.E.	26	13.239,89
FA20073	A4	TÈCNIC/A SUPERIOR	354		F	JO	A1	C.E.	28	13.482,29
FA20073	A5	TÈCNIC/A SUPERIOR	354		F	JO	A1	C.E.	30	13.728,73
FA20074	A1	TÈCNIC/A SUPERIOR ARQUITECTE	354	495	F	JO	A1	C.M.	20	15.984,34
FA20074	A2	TÈCNIC/A SUPERIOR ARQUITECTE	354	495	F	JO	A1	C.M.	23	15.984,34
FA20074	A3	TÈCNIC/A SUPERIOR ARQUITECTE	354	495	F	JO	A1	C.M.	26	15.984,34
FA20074	A4	TÈCNIC/A SUPERIOR ARQUITECTE	354	495	F	JO	A1	C.M.	28	15.984,34
FA20074	A5	TÈCNIC/A SUPERIOR ARQUITECTE	354	495	F	JO	A1	C.M.	30	15.984,34
FA20075	A1	TÈCNIC/A SUPERIOR DINAMITZACIÓ CIUTADANA	354		F	JPD	A1	C.E.	20	21.326,24
FA20075	A2	TÈCNIC/A SUPERIOR DINAMITZACIÓ CIUTADANA	354		F	JPD	A1	C.E.	23	21.519,13
FA20075	A3	TÈCNIC/A SUPERIOR DINAMITZACIÓ CIUTADANA	354		F	JPD	A1	C.E.	26	21.793,73
FA20075	A4	TÈCNIC/A SUPERIOR DINAMITZACIÓ CIUTADANA	354		F	JPD	A1	C.E.	28	22.036,07
FA20075	A5	TÈCNIC/A SUPERIOR DINAMITZACIÓ CIUTADANA	354		F	JPD	A1	C.E.	30	22.282,55
FA20076	A1	TÈCNIC/A SUPERIOR DE PROMOCIÓ ECONOMICA	354	445	F	JP1	A1	C.M.	20	16.316,63
FA20076	A2	TÈCNIC/A SUPERIOR DE PROMOCIÓ ECONOMICA	354	445	F	JP1	A1	C.M.	23	16.316,63
FA20076	A3	TÈCNIC/A SUPERIOR DE PROMOCIÓ ECONOMICA	354	445	F	JP1	A1	C.M.	26	16.316,63
FA20076	A4	TÈCNIC/A SUPERIOR DE PROMOCIÓ ECONOMICA	354	445	F	JP1	A1	C.M.	28	16.316,63
FA20076	A5	TÈCNIC/A SUPERIOR DE PROMOCIÓ ECONOMICA	354	445	F	JP1	A1	C.M.	30	16.316,63
FA20077	A1	TÈCNIC/A ADMINISTRACIÓ GENERAL	354	495	F	JO	A1	C.M.	20	15.984,34
FA20077	A2	TÈCNIC/A ADMINISTRACIÓ GENERAL	354	495	F	JO	A1	C.M.	23	15.984,34
FA20077	A3	TÈCNIC/A ADMINISTRACIÓ GENERAL	354	495	F	JO	A1	C.M.	26	15.984,34
FA20077	A4	TÈCNIC/A ADMINISTRACIÓ GENERAL	354	495	F	JO	A1	C.M.	28	15.984,34
FA20077	A5	TÈCNIC/A ADMINISTRACIÓ GENERAL	354	495	F	JO	A1	C.M.	30	15.984,34
FA20078	A1	TÈCNIC/A SUPERIOR PSICOLEG/OGA	354	505	F	JO	A1	C.M.	20	16.427,54
FA20078	A1.1	TÈCNIC/A SUPERIOR PSICOLEG/OGA	354	505	F	JO	A1	C.M.	21	16.427,54
FA20078	A2	TÈCNIC/A SUPERIOR PSICOLEG/OGA	354	505	F	JO	A1	C.M.	23	16.427,54
FA20078	A3	TÈCNIC/A SUPERIOR PSICOLEG/OGA	354	505	F	JO	A1	C.M.	26	16.427,54
FA20078	A4	TÈCNIC/A SUPERIOR PSICOLEG/OGA	354	505	F	JO	A1	C.M.	28	16.427,54
FA20078	A5	TÈCNIC/A SUPERIOR PSICOLEG/OGA	354	505	F	JO	A1	C.M.	30	16.427,54
FA20079	A1	TÈCNIC/A SUPERIOR EN PROJECTES I SERVEIS TELEMÀTICS	354	470	F	JP1	A1	C.E.	20	17.498,53
FA20079	A1.1	TÈCNIC/A SUPERIOR EN PROJECTES I SERVEIS TELEMÀTICS	354	470	F	JP1	A1	C.E.	21	17.498,53
FA20079	A2	TÈCNIC/A SUPERIOR EN PROJECTES I SERVEIS TELEMÀTICS	354	470	F	JP1	A1	C.E.	23	17.498,53
FA20079	A3	TÈCNIC/A SUPERIOR EN PROJECTES I SERVEIS TELEMÀTICS	354	470	F	JP1	A1	C.E.	26	17.498,53
FA20079	A4	TÈCNIC/A SUPERIOR EN PROJECTES I SERVEIS TELEMÀTICS	354	470	F	JP1	A1	C.E.	28	17.498,53

26/38

MARÇ 2024

ANNEX 1 RELACIÓ DE LLOCS DE TREBALL DE PERSONAL FUNCIONARI 2023 efectes 01/01/2023										
CODI LLOC	DENOMINACIÓ DEL LLOC	PUNTS hays	PUNTS diba	VINCULACIÓ PLAÇA	TIPUS DE JORNADA	REQUISITS (Grup)	FORMA DE PROVISIÓ	NIVELL CD	COMPLEMENT ESPECÍFIC	
FA20079	A5	TÈCNIC/A SUPERIOR EN PROJECTES I SERVEIS TELEMÀTICS	354	470	F	JP1	A1	C.E.	30	17.498,53
FA20080	A1	TÈCNIC/A SUPERIOR	354		F	JP2	A1	C.M.	20	18.513,55
FA20080	A2	TÈCNIC/A SUPERIOR	354		F	JP2	A1	C.M.	23	18.706,40
FA20080	A3	TÈCNIC/A SUPERIOR	354		F	JP2	A1	C.M.	26	18.980,99
FA20080	A4	TÈCNIC/A SUPERIOR	354		F	JP2	A1	C.M.	28	19.223,38
FA20080	A5	TÈCNIC/A SUPERIOR	354		F	JP2	A1	C.M.	30	19.469,83
FA20081	A1	TÈCNIC/A SUPERIOR D'OCCUPACIÓ	354	470	F	JO	A1	C.E.	20	14.876,34
FA20081	A2	TÈCNIC/A SUPERIOR D'OCCUPACIÓ	354	470	F	JO	A1	C.E.	23	14.876,34
FA20081	A3	TÈCNIC/A SUPERIOR D'OCCUPACIÓ	354	470	F	JO	A1	C.E.	26	14.876,34
FA20081	A4	TÈCNIC/A SUPERIOR D'OCCUPACIÓ	354	470	F	JO	A1	C.E.	28	14.876,34
FA20081	A5	TÈCNIC/A SUPERIOR D'OCCUPACIÓ	354	470	F	JO	A1	C.E.	30	14.876,34
FA20082	A1	TÈCNIC/A SUPERIOR D'OCCUPACIÓ	354	470	F	JP1	A1	C.E.	20	17.498,53
FA20082	A2	TÈCNIC/A SUPERIOR D'OCCUPACIÓ	354	470	F	JP1	A1	C.E.	23	17.498,53
FA20082	A3	TÈCNIC/A SUPERIOR D'OCCUPACIÓ	354	470	F	JP1	A1	C.E.	26	17.498,53
FA20082	A4	TÈCNIC/A SUPERIOR D'OCCUPACIÓ	354	470	F	JP1	A1	C.E.	28	17.498,53
FA20082	A5	TÈCNIC/A SUPERIOR D'OCCUPACIÓ	354	470	F	JP1	A1	C.E.	30	17.498,53
FA20083	A1	TÈCNIC/A SUPERIOR DE TURISME	354		F	JP1D1	A1	C.E.	20	18.454,80
FA20083	A2	TÈCNIC/A SUPERIOR DE TURISME	354		F	JP1D1	A1	C.E.	23	18.647,62
FA20083	A3	TÈCNIC/A SUPERIOR DE TURISME	354		F	JP1D1	A1	C.E.	26	18.922,25
FA20083	A4	TÈCNIC/A SUPERIOR DE TURISME	354		F	JP1D1	A1	C.E.	28	19.164,61
FA20083	A5	TÈCNIC/A SUPERIOR DE TURISME	354		F	JP1D1	A1	C.E.	30	19.411,09
FA20084	A1	TÈCNIC/A SUPERIOR EN ENGINYERIA INFORMÀTICA DE SISTEMES	354		F	JO	A1	C.E.	20	12.772,42
FA20084	A2	TÈCNIC/A SUPERIOR EN ENGINYERIA INFORMÀTICA DE SISTEMES	354		F	JO	A1	C.E.	23	12.965,29
FA20084	A3	TÈCNIC/A SUPERIOR EN ENGINYERIA INFORMÀTICA DE SISTEMES	354		F	JO	A1	C.E.	26	13.239,89
FA20084	A4	TÈCNIC/A SUPERIOR EN ENGINYERIA INFORMÀTICA DE SISTEMES	354		F	JO	A1	C.E.	28	13.482,29
FA20084	A5	TÈCNIC/A SUPERIOR EN ENGINYERIA INFORMÀTICA DE SISTEMES	354		F	JO	A1	C.E.	30	13.728,73
FA20085	A1	TÈCNIC/A SUPERIOR EN PROJECTES I SERVEIS TELEMÀTICS	354	470	F	JO	A1	C.E.	20	14.876,34
FA20085	A1.1	TÈCNIC/A SUPERIOR EN PROJECTES I SERVEIS TELEMÀTICS	354	470	F	JO	A1	C.E.	21	14.876,34
FA20085	A2	TÈCNIC/A SUPERIOR EN PROJECTES I SERVEIS TELEMÀTICS	354	470	F	JO	A1	C.E.	23	14.876,34
FA20085	A3	TÈCNIC/A SUPERIOR EN PROJECTES I SERVEIS TELEMÀTICS	354	470	F	JO	A1	C.E.	26	14.876,34

27/38

MARÇ 2024

ANNEX 1 RELACIÓ DE LLOCS DE TREBALL DE PERSONAL FUNCIONARI 2023 efectes 01/01/2023										
CODI LLOC	DENOMINACIÓ DEL LLOC	PUNTS hays	PUNTS diba	VINCULACIÓ PLAÇA	TIPUS DE JORNADA	REQUISITS (Grup)	FORMA DE PROVISIÓ	NIVELL CD	COMPLEMENT ESPECÍFIC	
FA20085	A4	TÈCNIC/A SUPERIOR EN PROJECTES I SERVEIS TELEMÀTICS	354	470	F	JO	A1	C.E.	28	14.876,34
FA20085	A5	TÈCNIC/A SUPERIOR EN PROJECTES I SERVEIS TELEMÀTICS	354	470	F	JO	A1	C.E.	30	14.876,34
FA20086	A1	TÈCNIC/A SUPERIOR PROM.ECONÒMICA - COMERÇ I MERCATS	354		F	JP1	A1	C.E.	20	15.642,88
FA20086	A2	TÈCNIC/A SUPERIOR PROM.ECONÒMICA - COMERÇ I MERCATS	354		F	JP1	A1	C.E.	23	15.835,72
FA20086	A3	TÈCNIC/A SUPERIOR PROM.ECONÒMICA - COMERÇ I MERCATS	354		F	JP1	A1	C.E.	26	16.110,35
FA20086	A4	TÈCNIC/A SUPERIOR PROM.ECONÒMICA - COMERÇ I MERCATS	354		F	JP1	A1	C.E.	28	16.352,67
FA20086	A5	TÈCNIC/A SUPERIOR PROM.ECONÒMICA - COMERÇ I MERCATS	354		F	JP1	A1	C.E.	30	16.599,19
FA20087	A1	TÈCNIC/A SUPERIOR PROM.ECONÒMICA - TIC I SOCIETAT DE LA INFORMACIÓ	354		F	JP1	A1	C.E.	20	15.642,88
FA20087	A2	TÈCNIC/A SUPERIOR PROM.ECONÒMICA - TIC I SOCIETAT DE LA INFORMACIÓ	354		F	JP1	A1	C.E.	23	15.835,72
FA20087	A3	TÈCNIC/A SUPERIOR PROM.ECONÒMICA - TIC I SOCIETAT DE LA INFORMACIÓ	354		F	JP1	A1	C.E.	26	16.110,35
FA20087	A4	TÈCNIC/A SUPERIOR PROM.ECONÒMICA - TIC I SOCIETAT DE LA INFORMACIÓ	354		F	JP1	A1	C.E.	28	16.352,67
FA20087	A5	TÈCNIC/A SUPERIOR PROM.ECONÒMICA - TIC I SOCIETAT DE LA INFORMACIÓ	354		F	JP1	A1	C.E.	30	16.599,19
FA20088	A1	TÈCNIC/A SUPERIOR DE GESTIÓ DEL SISTEMA D'INDICADORS	354		F	JP1	A1	C.E.	20	15.642,88
FA20088	A2	TÈCNIC/A SUPERIOR DE GESTIÓ DEL SISTEMA D'INDICADORS	354		F	JP1	A1	C.E.	23	15.835,72
FA20088	A3	TÈCNIC/A SUPERIOR DE GESTIÓ DEL SISTEMA D'INDICADORS	354		F	JP1	A1	C.E.	26	16.110,35
FA20088	A4	TÈCNIC/A SUPERIOR DE GESTIÓ DEL SISTEMA D'INDICADORS	354		F	JP1	A1	C.E.	28	16.352,67
FA20088	A5	TÈCNIC/A SUPERIOR DE GESTIÓ DEL SISTEMA D'INDICADORS	354		F	JP1	A1	C.E.	30	16.599,19
FA20089	A1	TÈCNIC/A SUPERIOR DE CULTURA	354	445	F	JOD2	A1	C.E.	20	15.678,60
FA20089	A2	TÈCNIC/A SUPERIOR DE CULTURA	354	445	F	JOD2	A1	C.E.	23	15.678,60
FA20089	A3	TÈCNIC/A SUPERIOR DE CULTURA	354	445	F	JOD2	A1	C.E.	26	15.678,60
FA20089	A4	TÈCNIC/A SUPERIOR DE CULTURA	354	445	F	JOD2	A1	C.E.	28	15.678,60
FA20089	A5	TÈCNIC/A SUPERIOR DE CULTURA	354	445	F	JOD2	A1	C.E.	30	15.678,60
FA20090	A1	TÈCNIC/A SUPERIOR DE CULTURA	354	445	F	JPD	A1	C.E.	20	21.535,46
FA20090	A1.1	TÈCNIC/A SUPERIOR DE CULTURA	354	445	F	JPD	A1	C.E.	21	21.535,46

28/38

MARÇ 2024

ANNEX 1 RELACIÓ DE LLOCS DE TREBALL DE PERSONAL FUNCIONARI 2023 efectes 01/01/2023										
CODI LLOC	DENOMINACIÓ DEL LLOC	PUNTS hays	PUNTS diba	VINCULACIÓ PLAÇA	TIPUS DE JORNADA	REQUISITS (Grup)	FORMA DE PROVISIÓ	NIVELL CD	COMPLEMENT ESPECÍFIC	
FA20090	A2	TÈCNIC/A SUPERIOR DE CULTURA	354	445	F	JPD	A1	C.E.	23	21.535,46
FA20090	A3	TÈCNIC/A SUPERIOR DE CULTURA	354	445	F	JPD	A1	C.E.	26	21.535,46
FA20090	A4	TÈCNIC/A SUPERIOR DE CULTURA	354	445	F	JPD	A1	C.E.	28	21.535,46
FA20090	A5	TÈCNIC/A SUPERIOR DE CULTURA	354	445	F	JPD	A1	C.E.	30	21.535,46
FA20091	A1	TÈCNIC/A SUPERIOR	354		F	JOD2	A1	C.E.	20	14.781,75
FA20091	A2	TÈCNIC/A SUPERIOR	354		F	JOD2	A1	C.E.	23	14.938,31
FA20091	A3	TÈCNIC/A SUPERIOR	354		F	JOD2	A1	C.E.	26	15.161,25
FA20091	A4	TÈCNIC/A SUPERIOR	354		F	JOD2	A1	C.E.	28	15.357,96
FA20091	A5	TÈCNIC/A SUPERIOR	354		F	JOD2	A1	C.E.	30	15.557,93
FA20092	A1	TÈCNIC/A SUPERIOR ARQUITECTE	354	495	F	JP2	A1	C.M.	20	21.372,49
FA20092	A2	TÈCNIC/A SUPERIOR ARQUITECTE	354	495	F	JP2	A1	C.M.	23	21.372,49
FA20092	A3	TÈCNIC/A SUPERIOR ARQUITECTE	354	495	F	JP2	A1	C.M.	26	21.372,49
FA20092	A4	TÈCNIC/A SUPERIOR ARQUITECTE	354	495	F	JP2	A1	C.M.	28	21.372,49
FA20092	A5	TÈCNIC/A SUPERIOR ARQUITECTE	354	495	F	JP2	A1	C.M.	30	21.372,49
FA20093	A1	TÈCNIC/A ADMINISTRACIÓ GENERAL	354	495	F	JP1	A1	C.E.	20	18.680,43
FA20093	A2	TÈCNIC/A ADMINISTRACIÓ GENERAL	354	495	F	JP1	A1	C.E.	23	18.680,43
FA20093	A3	TÈCNIC/A ADMINISTRACIÓ GENERAL	354	495	F	JP1	A1	C.E.	26	18.680,43
FA20093	A4	TÈCNIC/A ADMINISTRACIÓ GENERAL	354	495	F	JP1	A1	C.E.	28	18.680,43
FA20093	A5	TÈCNIC/A ADMINISTRACIÓ GENERAL	354	495	F	JP1	A1	C.E.	30	18.680,43
FA20094	A1	TÈCNIC/A SUPERIOR ARQUITECTE	354	495	F	JP2D2	A1	C.M.	20	23.393,55
FA20094	A2	TÈCNIC/A SUPERIOR ARQUITECTE	354	495	F	JP2D2	A1	C.M.	23	23.393,55
FA20094	A3	TÈCNIC/A SUPERIOR ARQUITECTE	354	495	F	JP2D2	A1	C.M.	26	23.393,55
FA20094	A4	TÈCNIC/A SUPERIOR ARQUITECTE	354	495	F	JP2D2	A1	C.M.	28	23.393,55
FA20094	A5	TÈCNIC/A SUPERIOR ARQUITECTE	354	495	F	JP2D2	A1	C.M.	30	23.393,55
FA20095	A1	TÈCNIC/A SUPERIOR ARQUITECTE	354	495	F	JOD2	A1	C.E.	20	18.005,40
FA20095	A2	TÈCNIC/A SUPERIOR ARQUITECTE	354	495	F	JOD2	A1	C.E.	23	18.005,40
FA20095	A3	TÈCNIC/A SUPERIOR ARQUITECTE	354	495	F	JOD2	A1	C.E.	26	18.005,40
FA20095	A4	TÈCNIC/A SUPERIOR ARQUITECTE	354	495	F	JOD2	A1	C.E.	28	18.005,40
FA20095	A5	TÈCNIC/A SUPERIOR ARQUITECTE	354	495	F	JOD2	A1	C.E.	30	18.005,40
FA20096	A1	TÈCNIC/A SUPERIOR ARQUITECTE	354	495	F	JP1D2	A1	C.E.	20	20.701,49
FA20096	A2	TÈCNIC/A SUPERIOR ARQUITECTE	354	495	F	JP1D2	A1	C.E.	23	20.701,49
FA20096	A3	TÈCNIC/A SUPERIOR ARQUITECTE	354	495	F	JP1D2	A1	C.E.	26	20.701,49
FA20096	A4	TÈCNIC/A SUPERIOR ARQUITECTE	354	495	F	JP1D2	A1	C.E.	28	20.701,49
FA20096	A5	TÈCNIC/A SUPERIOR ARQUITECTE	354	495	F	JP1D2	A1	C.E.	30	20.701,49
FA20097	A1	TÈCNIC/A SUPERIOR EN SERVEIS ECONÒMICS I FINANCERS		445	F	JO	A1	C.M.	20	13.768,34
FA20097	A2	TÈCNIC/A SUPERIOR EN SERVEIS ECONÒMICS I FINANCERS		445	F	JO	A1	C.M.	23	13.768,34
FA20097	A3	TÈCNIC/A SUPERIOR EN SERVEIS ECONÒMICS I FINANCERS		445	F	JO	A1	C.M.	26	13.768,34

29/38

MARÇ 2024

ANNEX 1		RELACIÓ DE LLOCS DE TREBALL DE PERSONAL FUNCIONARI 2023 efectes 01/01/2023								COMPLEMENT
CODI LLOC	DENOMINACIÓ DEL LLOC	PUNTS hays	PUNTS diba	VINCULACIÓ PLAÇA	TIPUS DE JORNADA	REQUISITS (Grup)	FORMA DE PROVISIÓ	NIVELL CD	ESPECÍFIC	
FA20097	A4		445	F	JO	A1	C.M.	28	13.768,34	
FA20097	A5		445	F	JO	A1	C.M.	30	13.768,34	
FA20098	A1		445	F	JP2	A1	C.M.	20	18.861,09	
FA20098	A2		445	F	JP2	A1	C.M.	23	18.861,09	
FA20098	A3		445	F	JP2	A1	C.M.	26	18.861,09	
FA20098	A4		445	F	JP2	A1	C.M.	28	18.861,09	
FA20098	A5		445	F	JP2	A1	C.M.	30	18.861,09	
FA20099	A1		455	F	JO	A1	C.M.	20	14.211,54	
FA20099	A2		455	F	JO	A1	C.M.	23	14.211,54	
FA20099	A3		455	F	JO	A1	C.M.	26	14.211,54	
FA20099	A4		455	F	JO	A1	C.M.	28	14.211,54	
FA20099	A5		455	F	JO	A1	C.M.	30	14.211,54	
FA20100	A1		510	F	JP1	A1	C.M.	20	19.389,58	
FA20100	A2		510	F	JP1	A1	C.M.	23	19.389,58	
FA20100	A3		510	F	JP1	A1	C.M.	26	19.389,58	
FA20100	A4		510	F	JP1	A1	C.M.	28	19.389,58	
FA20100	A5		510	F	JP1	A1	C.M.	30	19.389,58	
FA20101	A1		520	F	JO	A1	C.M.	20	17.092,34	
FA20101	A2		520	F	JO	A1	C.M.	23	17.092,34	
FA20101	A3		520	F	JO	A1	C.M.	26	17.092,34	
FA20101	A4		520	F	JO	A1	C.M.	28	17.092,34	
FA20101	A5		520	F	JO	A1	C.M.	30	17.092,34	
FA20102	A1		445	F	JOD2	A1	C.M.	20	15.678,60	
FA20102	A2		445	F	JOD2	A1	C.M.	23	15.678,60	
FA20102	A3		445	F	JOD2	A1	C.M.	26	15.678,60	
FA20102	A4		445	F	JOD2	A1	C.M.	28	15.678,60	
FA20102	A5		445	F	JOD2	A1	C.M.	30	15.678,60	
FA20103	A1		475	F	JO	A1	C.M.	20	15.097,94	
FA20103	A2		475	F	JO	A1	C.M.	23	15.097,94	

30/38

MARÇ 2024

ANNEX 1		RELACIÓ DE LLOCS DE TREBALL DE PERSONAL FUNCIONARI 2023 efectes 01/01/2023								COMPLEMENT
CODI LLOC	DENOMINACIÓ DEL LLOC	PUNTS hays	PUNTS diba	VINCULACIÓ PLAÇA	TIPUS DE JORNADA	REQUISITS (Grup)	FORMA DE PROVISIÓ	NIVELL CD	ESPECÍFIC	
FA20103	A3		475	F	JO	A1	C.M.	26	15.097,94	
FA20103	A4		475	F	JO	A1	C.M.	28	15.097,94	
FA20103	A5		475	F	JO	A1	C.M.	30	15.097,94	
FA20104	A1		475	F	JP1	A1	C.M.	20	17.734,91	
FA20104	A2		475	F	JP1	A1	C.M.	23	17.734,91	
FA20104	A3		475	F	JP1	A1	C.M.	26	17.734,91	
FA20104	A4		475	F	JP1	A1	C.M.	28	17.734,91	
FA20104	A5		475	F	JP1	A1	C.M.	30	17.734,91	
FA20105	A1		445	F	JO	A1	C.M.	20	13.768,34	
FA20105	A2		445	F	JO	A1	C.M.	23	13.768,34	
FA20105	A3		445	F	JO	A1	C.M.	26	13.768,34	
FA20105	A4		445	F	JO	A1	C.M.	28	13.768,34	
FA20105	A5		445	F	JO	A1	C.M.	30	13.768,34	
FA20106	A1		445	F	JP1	A1	C.M.	20	16.316,63	
FA20106	A2		445	F	JP1	A1	C.M.	23	16.316,63	
FA20106	A3		445	F	JP1	A1	C.M.	26	16.316,63	
FA20106	A4		445	F	JP1	A1	C.M.	28	16.316,63	
FA20106	A5		445	F	JP1	A1	C.M.	30	16.316,63	
FA20107	A1		445	F	JP2	A1	C.M.	20	18.861,09	
FA20107	A2		445	F	JP2	A1	C.M.	23	18.861,09	
FA20107	A3		445	F	JP2	A1	C.M.	26	18.861,09	
FA20107	A4		445	F	JP2	A1	C.M.	28	18.861,09	
FA20107	A5		445	F	JP2	A1	C.M.	30	18.861,09	
FA23100	A2	509		F	JPD	A1	C.E.	23	23.830,27	
FA23100	A3	509		F	JPD	A1	C.E.	26	24.104,89	
FA23100	A4	509		F	JPD	A1	C.E.	28	24.347,26	
FA23100	A5	509		F	JPD	A1	C.E.	30	24.593,72	
FA23101	A2	509	540	F	JP1	A1	C.E.	23	19.055,48	
FA23101	A3	509	540	F	JP1	A1	C.E.	26	19.055,48	
FA23101	A4	509	540	F	JP1	A1	C.E.	28	19.055,48	
FA23101	A5	509	540	F	JP1	A1	C.E.	30	19.055,48	
FA23103	A2	509		F	JP1	A1	C.E.	23	17.658,85	
FA23103	A3	509		F	JP1	A1	C.E.	26	17.933,46	
FA23103	A4	509		F	JP1	A1	C.E.	28	18.175,82	

31/38

MARÇ 2024



ANNEX 1 RELACIÓ DE LLOCS DE TREBALL DE PERSONAL FUNCIONARI 2023 efectes 01/01/2023										
CODI LLOC	DENOMINACIÓ DEL LLOC	PUNTS hays	PUNTS diba	VINCULACIÓ PLAÇA	TIPUS DE JORNADA	REQUISITS (Grup)	FORMA DE PROVISIÓ	NIVELL CD	COMPLEMENT ESPECÍFIC	
FA23103	A5	CAP D'UNITAT D'EQUIPS CENTRALS, COMUNICACIONS DE DADES I SEGURETAT	509		F	JP1	A1	C.E.	30	18.422,29
FA23104	A2	CAP D'UNITAT D'INTERVENCIÓ AMBIENTAL	509		F	JP1D1	A1	C.E.	23	20.038,44
FA23104	A3	CAP D'UNITAT D'INTERVENCIÓ AMBIENTAL	509		F	JP1D1	A1	C.E.	26	20.313,05
FA23104	A4	CAP D'UNITAT D'INTERVENCIÓ AMBIENTAL	509		F	JP1D1	A1	C.E.	28	20.555,43
FA23104	A5	CAP D'UNITAT D'INTERVENCIÓ AMBIENTAL	509		F	JP1D1	A1	C.E.	30	20.801,88
FA23105	A2	CAP DE LA UNITAT JURÍDICO ADMINISTRATIVA DE SEGURETAT CIUTADANA I PROTECCIÓ CIVIL	509		F	JP1	A1	C.E.	23	17.658,85
FA23105	A3	CAP DE LA UNITAT JURÍDICO ADMINISTRATIVA DE SEGURETAT CIUTADANA I PROTECCIÓ CIVIL	509		F	JP1	A1	C.E.	26	17.933,46
FA23105	A4	CAP DE LA UNITAT JURÍDICO ADMINISTRATIVA DE SEGURETAT CIUTADANA I PROTECCIÓ CIVIL	509		F	JP1	A1	C.E.	28	18.175,82
FA23105	A5	CAP DE LA UNITAT JURÍDICO ADMINISTRATIVA DE SEGURETAT CIUTADANA I PROTECCIÓ CIVIL	509		F	JP1	A1	C.E.	30	18.422,29
FA23106	A2	CAP D'UNITAT DE GESTIÓ PATRIMONIAL	509		F	JO	A1	C.E.	23	14.735,74
FA23106	A3	CAP D'UNITAT DE GESTIÓ PATRIMONIAL	509		F	JO	A1	C.E.	26	14.825,86
FA23106	A4	CAP D'UNITAT DE GESTIÓ PATRIMONIAL	509		F	JO	A1	C.E.	28	14.905,14
FA23106	A5	CAP D'UNITAT DE GESTIÓ PATRIMONIAL	509		F	JO	A1	C.E.	30	14.985,93
FA23107	A2	CAP D'UNITAT DE COMERÇ, MERCATS, TURISME I FIRES	509		F	JP2	A1	C.E.	23	20.581,98
FA23107	A3	CAP D'UNITAT DE COMERÇ, MERCATS, TURISME I FIRES	509		F	JP2	A1	C.E.	26	21.041,06
FA23107	A4	CAP D'UNITAT DE COMERÇ, MERCATS, TURISME I FIRES	509		F	JP2	A1	C.E.	28	21.446,48
FA23107	A5	CAP D'UNITAT DE COMERÇ, MERCATS, TURISME I FIRES	509		F	JP2	A1	C.E.	30	21.858,67
FA23108	A2	CAP D'UNITAT DE TURISME	509		F	JP1D1	A1	C.E.	23	20.038,44
FA23108	A3	CAP D'UNITAT DE TURISME	509		F	JP1D1	A1	C.E.	26	20.313,05
FA23108	A4	CAP D'UNITAT DE TURISME	509		F	JP1D1	A1	C.E.	28	20.555,43
FA23108	A5	CAP D'UNITAT DE TURISME	509		F	JP1D1	A1	C.E.	30	20.801,88
FA23110	A2	CAP D'UNITAT D'ASSESSORAMENT I SUPORT JURÍDICS	509		F	JO	A1	C.E.	23	14.735,74
FA23110	A3	CAP D'UNITAT D'ASSESSORAMENT I SUPORT JURÍDICS	509		F	JO	A1	C.E.	26	14.825,86
FA23110	A4	CAP D'UNITAT D'ASSESSORAMENT I SUPORT JURÍDICS	509		F	JO	A1	C.E.	28	14.905,14
FA23110	A5	CAP D'UNITAT D'ASSESSORAMENT I SUPORT JURÍDICS	509		F	JO	A1	C.E.	30	14.985,93
FA23112	A2	CAP D'UNITAT DE CONTRACTACIÓ	509		F	JP2	A1	C.E.	23	20.581,98
FA23112	A3	CAP D'UNITAT DE CONTRACTACIÓ	509		F	JP2	A1	C.E.	26	21.041,06
FA23112	A4	CAP D'UNITAT DE CONTRACTACIÓ	509		F	JP2	A1	C.E.	28	21.446,48

32/38

MARÇ 2024

ANNEX 1 RELACIÓ DE LLOCS DE TREBALL DE PERSONAL FUNCIONARI 2023 efectes 01/01/2023										
CODI LLOC	DENOMINACIÓ DEL LLOC	PUNTS hays	PUNTS diba	VINCULACIÓ PLAÇA	TIPUS DE JORNADA	REQUISITS (Grup)	FORMA DE PROVISIÓ	NIVELL CD	COMPLEMENT ESPECÍFIC	
FA23112	A5	CAP D'UNITAT DE CONTRACTACIÓ	509		F	JP2	A1	C.E.	30	21.858,67
FA23113	A2	CAP D'UNITAT DE GESTIÓ PATRIMONIAL	509	540	F	JP2	A1	C.E.	23	21.880,36
FA23113	A3	CAP D'UNITAT DE GESTIÓ PATRIMONIAL	509	540	F	JP2	A1	C.E.	26	21.880,36
FA23113	A4	CAP D'UNITAT DE GESTIÓ PATRIMONIAL	509	540	F	JP2	A1	C.E.	28	21.880,36
FA23113	A5	CAP D'UNITAT DE GESTIÓ PATRIMONIAL	509	540	F	JP2	A1	C.E.	30	21.880,36
FA23114	A2	CAP D'UNITAT DE PROGRAMA D'INVERSIONS I SUBVENCIONS	509		F	JP2	A1	C.E.	23	20.581,98
FA23114	A3	CAP D'UNITAT DE PROGRAMA D'INVERSIONS I SUBVENCIONS	509		F	JP2	A1	C.E.	26	21.041,06
FA23114	A4	CAP D'UNITAT DE PROGRAMA D'INVERSIONS I SUBVENCIONS	509		F	JP2	A1	C.E.	28	21.446,48
FA23114	A5	CAP D'UNITAT DE PROGRAMA D'INVERSIONS I SUBVENCIONS	509		F	JP2	A1	C.E.	30	21.858,67
FA26106	A3	CAP DE SECCIÓ DE LICÈNCIES D'ACTIVITATS	688	650	F	JP1D1	A1	C.E.	26	22.748,01
FA26106	A4	CAP DE SECCIÓ DE LICÈNCIES D'ACTIVITATS	688	650	F	JP1D1	A1	C.E.	28	22.748,01
FA26106	A5	CAP DE SECCIÓ DE LICÈNCIES D'ACTIVITATS	688	650	F	JP1D1	A1	C.E.	30	22.748,01
FA26107	A3	CAP DE SECCIÓ DE CULTURA	688	650	F	JP1	A1	C.E.	26	19.580,86
FA26107	A4	CAP DE SECCIÓ DE CULTURA	688	650	F	JP1	A1	C.E.	28	19.580,86
FA26107	A5	CAP DE SECCIÓ DE CULTURA	688	650	F	JP1	A1	C.E.	30	19.580,86
FA26108	A3	CAP DE SECCIÓ D'OCCUPACIÓ I EMPRESA	688	650	F	JP2	A1	C.E.	26	22.594,18
FA26108	A4	CAP DE SECCIÓ D'OCCUPACIÓ I EMPRESA	688	650	F	JP2	A1	C.E.	28	22.594,18
FA26108	A5	CAP DE SECCIÓ D'OCCUPACIÓ I EMPRESA	688	650	F	JP2	A1	C.E.	30	22.594,18
FA26109	A3	CAP DE SECCIÓ D'ESPORTS	688		F	JP1	A1	C.E.	26	18.600,46
FA26109	A4	CAP DE SECCIÓ D'ESPORTS	688		F	JP1	A1	C.E.	28	18.842,86
FA26109	A5	CAP DE SECCIÓ D'ESPORTS	688		F	JP1	A1	C.E.	30	19.089,33
FA26110	A3	CAP DE SECCIÓ JURÍDICO ADMINISTRATIVA DEL SERV. TRESORERIA I G.TRIBUTÀRIA	688		F	JP1	A1	C.E.	26	18.600,46
FA26110	A4	CAP DE SECCIÓ JURÍDICO ADMINISTRATIVA DEL SERV. TRESORERIA I G.TRIBUTÀRIA	688		F	JP1	A1	C.E.	28	18.842,86
FA26110	A5	CAP DE SECCIÓ JURÍDICO ADMINISTRATIVA DEL SERV. TRESORERIA I G.TRIBUTÀRIA	688		F	JP1	A1	C.E.	30	19.089,33
FA26111	A3	CAP DE SECCIÓ DE PLANEJAMENT I HABITATGE	688	650	F	JPD	A1	C.E.	26	25.761,34
FA26111	A4	CAP DE SECCIÓ DE PLANEJAMENT I HABITATGE	688	650	F	JPD	A1	C.E.	28	25.761,34
FA26111	A5	CAP DE SECCIÓ DE PLANEJAMENT I HABITATGE	688	650	F	JPD	A1	C.E.	30	25.761,34
FA26112	A3	CAP DE SECCIÓ D'INDÚSTRIA, COMERÇ I TURISME	688	650	F	JP2	A1	C.E.	26	22.594,18
FA26112	A4	CAP DE SECCIÓ D'INDÚSTRIA, COMERÇ I TURISME	688	650	F	JP2	A1	C.E.	28	22.594,18
FA26112	A5	CAP DE SECCIÓ D'INDÚSTRIA, COMERÇ I TURISME	688	650	F	JP2	A1	C.E.	30	22.594,18
FA26113	A3	CAP DE SECCIÓ JURÍDICA D'HABITATGE	688		F	JP2	A1	C.E.	26	22.170,25
FA26113	A4	CAP DE SECCIÓ JURÍDICA D'HABITATGE	688		F	JP2	A1	C.E.	28	22.412,60
FA26113	A5	CAP DE SECCIÓ JURÍDICA D'HABITATGE	688		F	JP2	A1	C.E.	30	22.659,07
FA26114	A3	CAP DE SECCIÓ DE PROTECCIÓ DE LA LEGALITAT	688		F	JP1D2	A1	C.E.	26	20.806,89

33/38

MARÇ 2024

ANNEX 1 RELACIÓ DE LLOCS DE TREBALL DE PERSONAL FUNCIONARI 2023 efectes 01/01/2023										
CODI LLOC	DENOMINACIÓ DEL LLOC	PUNTS hays	PUNTS diba	VINCULACIÓ PLAÇA	TIPUS DE JORNADA	REQUISITS (Grup)	FORMA DE PROVISIÓ	NIVELL CD	COMPLEMENT ESPECÍFIC	
FA26114	A4	CAP DE SECCIÓ DE PROTECCIÓ DE LA LEGALITAT	688		F	JP1D2	A1	C.E.	28	20.806,89
FA26114	A5	CAP DE SECCIÓ DE PROTECCIÓ DE LA LEGALITAT	688		F	JP1D2	A1	C.E.	30	20.806,89
FA26115	A3	CAP DE SECCIÓ DE LLICÈNCIES D'OBRES I REHABILITACIÓ	688		F	JP2	A1	C.E.	26	22.170,25
FA26115	A4	CAP DE SECCIÓ DE LLICÈNCIES D'OBRES I REHABILITACIÓ	688		F	JP2	A1	C.E.	28	22.412,60
FA26115	A5	CAP DE SECCIÓ DE LLICÈNCIES D'OBRES I REHABILITACIÓ	688		F	JP2	A1	C.E.	30	22.659,07
FA26116	A3	CAP DE SECCIÓ TECNICA D'HABITATGE	688		F	JP1	A1	C.E.	26	18.600,46
FA26116	A4	CAP DE SECCIÓ TECNICA D'HABITATGE	688		F	JP1	A1	C.E.	28	18.842,86
FA26116	A5	CAP DE SECCIÓ TECNICA D'HABITATGE	688		F	JP1	A1	C.E.	30	19.089,33
FA26117	A3	CAP DE SECCIÓ DE TRESORERIA	688	650	F	JP1	A1	C.E.	26	19.580,86
FA26117	A4	CAP DE SECCIÓ DE TRESORERIA	688	650	F	JP1	A1	C.E.	28	19.580,86
FA26117	A5	CAP DE SECCIÓ DE TRESORERIA	688	650	F	JP1	A1	C.E.	30	19.580,86
FA26118	A3	CAP DE SECCIÓ DE GESTIÓ TRIBUTÀRIA I INSPECCIÓ	688	650	F	JP2	A1	C.E.	26	22.594,18
FA26118	A4	CAP DE SECCIÓ DE GESTIÓ TRIBUTÀRIA I INSPECCIÓ	688	650	F	JP2	A1	C.E.	28	22.594,18
FA26118	A5	CAP DE SECCIÓ DE GESTIÓ TRIBUTÀRIA I INSPECCIÓ	688	650	F	JP2	A1	C.E.	30	22.594,18
FA26119	A3	ECONOMIA CIRCULAR	688		F	JP1	A1	C.E.	26	18.600,46
FA26119	A4	ECONOMIA CIRCULAR	688		F	JP1	A1	C.E.	28	18.842,86
FA26119	A5	ECONOMIA CIRCULAR	688		F	JP1	A1	C.E.	30	19.089,33
FA26120	A3	CAP DE SECCIÓ DE GESTIÓ URBANÍSTICA	688	650	F	JP2	A1	C.E.	26	22.594,18
FA26120	A4	CAP DE SECCIÓ DE GESTIÓ URBANÍSTICA	688	650	F	JP2	A1	C.E.	28	22.594,18
FA26120	A5	CAP DE SECCIÓ DE GESTIÓ URBANÍSTICA	688	650	F	JP2	A1	C.E.	30	22.594,18
FA26121	A3	CAP DE SECCIÓ DE TRANSPORTS, ESTACIONAMENTS I QUALITAT AMBIENTAL	688	650	F	JP2	A1	C.E.	26	22.594,18
FA26121	A4	CAP DE SECCIÓ DE TRANSPORTS, ESTACIONAMENTS I QUALITAT AMBIENTAL	688	650	F	JP2	A1	C.E.	28	22.594,18
FA26121	A5	CAP DE SECCIÓ DE TRANSPORTS, ESTACIONAMENTS I QUALITAT AMBIENTAL	688	650	F	JP2	A1	C.E.	30	22.594,18
FA26122	A3	CAP DE SECCIÓ DE RECAPTACIÓ	688		F	JDE	A1	C.E.	26	29.548,05
FA26122	A4	CAP DE SECCIÓ DE RECAPTACIÓ	688		F	JDE	A1	C.E.	28	29.790,41
FA26122	A5	CAP DE SECCIÓ DE RECAPTACIÓ	688		F	JDE	A1	C.E.	30	30.036,90
FA26124	A3	CAP DE SECCIÓ DE PROJECTES D'EDIFICIS PÚBLICS	688	650	F	JP2	A1	C.E.	26	23.887,50
FA26124	A4	CAP DE SECCIÓ DE PROJECTES D'EDIFICIS PÚBLICS	688	650	F	JP2	A1	C.E.	28	23.887,50
FA26124	A5	CAP DE SECCIÓ DE PROJECTES D'EDIFICIS PÚBLICS	688	650	F	JP2	A1	C.E.	30	23.887,50
FA26125	A3	CAP DE SECCIÓ DE PROJECTES	688		F	JP2	A1	C.E.	26	22.170,25
FA26125	A4	CAP DE SECCIÓ DE PROJECTES	688		F	JP2	A1	C.E.	28	22.412,60
FA26125	A5	CAP DE SECCIÓ DE PROJECTES	688		F	JP2	A1	C.E.	30	22.659,07

34/38

MARÇ 2024

ANNEX 1 RELACIÓ DE LLOCS DE TREBALL DE PERSONAL FUNCIONARI 2023 efectes 01/01/2023										
CODI LLOC	DENOMINACIÓ DEL LLOC	PUNTS hays	PUNTS diba	VINCULACIÓ PLAÇA	TIPUS DE JORNADA	REQUISITS (Grup)	FORMA DE PROVISIÓ	NIVELL CD	COMPLEMENT ESPECÍFIC	
FA26126	A3	CAP DE SECCIÓ JURÍDICO ADMINISTRATIVA DE SEGURETAT CIUTADANA, EMERGÈNCIES I PROTECCIÓ CIVIL	688	650	F	JDE	A1	C.E.	26	30.136,54
FA26126	A4	CAP DE SECCIÓ JURÍDICO ADMINISTRATIVA DE SEGURETAT CIUTADANA, EMERGÈNCIES I PROTECCIÓ CIVIL	688	650	F	JDE	A1	C.E.	28	30.136,54
FA26126	A5	CAP DE SECCIÓ JURÍDICO ADMINISTRATIVA DE SEGURETAT CIUTADANA, EMERGÈNCIES I PROTECCIÓ CIVIL	688	650	F	JDE	A1	C.E.	30	30.136,54
FA26127	A3	CAP DE L'OFICINA JURÍDICA DE LLICÈNCIES	802		F	JDE	A1	M.I.	26	32.852,29
FA26127	A4	CAP DE L'OFICINA JURÍDICA DE LLICÈNCIES	802		F	JDE	A1	M.I.	28	32.946,34
FA26127	A5	CAP DE L'OFICINA JURÍDICA DE LLICÈNCIES	802		F	JDE	A1	M.I.	30	33.041,85
FA26128	A3	CAP DE SECCIÓ D'ASSESSORIA JURÍDICA I PROCEDIMENT ADMINISTRATIU	688		F	JDE	A1	C.E.	26	29.548,05
FA26128	A4	CAP DE SECCIÓ D'ASSESSORIA JURÍDICA I PROCEDIMENT ADMINISTRATIU	688		F	JDE	A1	C.E.	28	29.790,41
FA26128	A5	CAP DE SECCIÓ D'ASSESSORIA JURÍDICA I PROCEDIMENT ADMINISTRATIU	688		F	JDE	A1	C.E.	30	30.036,90
FA26129	A3	CAP DE SECCIÓ DE CONTRACTACIÓ, PATRIMONI I PROGRAMA D'INVERSIONS	802	650	F	JDE	A1	C.E.	26	30.136,54
FA26129	A4	CAP DE SECCIÓ DE CONTRACTACIÓ, PATRIMONI I PROGRAMA D'INVERSIONS	802	650	F	JDE	A1	C.E.	28	30.136,54
FA26129	A5	CAP DE SECCIÓ DE CONTRACTACIÓ, PATRIMONI I PROGRAMA D'INVERSIONS	802	650	F	JDE	A1	C.E.	30	30.136,54
FA26130	A3	CAP DE SECCIÓ DE L'OFICINA DE SUPORT JURÍDIC DELS SERVEIS A LES PERSONES	802		F	JDE	A1	C.E.	26	32.852,29
FA26130	A4	CAP DE SECCIÓ DE L'OFICINA DE SUPORT JURÍDIC DELS SERVEIS A LES PERSONES	802		F	JDE	A1	C.E.	28	32.946,34
FA26130	A5	CAP DE SECCIÓ DE L'OFICINA DE SUPORT JURÍDIC DELS SERVEIS A LES PERSONES	802		F	JDE	A1	C.E.	30	33.041,85
FA26131	A3	CAP DE SECCIÓ DE SERVEIS URBANS	688		F	JDE	A1	C.E.	26	29.548,05
FA26131	A4	CAP DE SECCIÓ DE SERVEIS URBANS	688		F	JDE	A1	C.E.	28	29.790,41
FA26131	A5	CAP DE SECCIÓ DE SERVEIS URBANS	688		F	JDE	A1	C.E.	30	30.036,90
FA26132	A3	CAP DE SECCIÓ D'INDÚSTRIA, COMERÇ I TURISME	688		F	JP1D2	A1	C.E.	26	20.806,89
FA26132	A4	CAP DE SECCIÓ D'INDÚSTRIA, COMERÇ I TURISME	688		F	JP1D2	A1	C.E.	28	20.806,89
FA26132	A5	CAP DE SECCIÓ D'INDÚSTRIA, COMERÇ I TURISME	688		F	JP1D2	A1	C.E.	30	20.806,89
FA26133	A3	CAP DE SECCIÓ DE SECRETARIA GENERAL I SERVEIS JURÍDICS	688	650	F	JPD	A1	C.E.	26	25.761,34
FA26133	A4	CAP DE SECCIÓ DE SECRETARIA GENERAL I SERVEIS JURÍDICS	688	650	F	JPD	A1	C.E.	28	25.761,34

35/38

MARÇ 2024



ANNEX 1		RELACIÓ DE LLOCS DE TREBALL DE PERSONAL FUNCIONARI 2023 efectes 01/01/2023								
CODI LLOC	DENOMINACIÓ DEL LLOC	PUNTS hays	PUNTS diba	VINCULACIÓ PLAÇA	TIPUS DE JORNADA	REQUISITS (Grup)	FORMA DE PROVISIÓ	NIVELL CD	COMPLEMENT ESPECÍFIC	
FA26133	A5									
FA26134	A3	688	650	F	JPD	A1	C.E.	30	25.761,34	
FA26134	A4	688	650	F	JP1D1	A1	C.E.	26	22.748,01	
FA26134	A5	688	650	F	JP1D1	A1	C.E.	28	22.748,01	
FA26134	A5	688	650	F	JP1D1	A1	C.E.	30	22.748,01	
FA26135	A3	688	650	F	JP2	A1	C.E.	26	22.594,18	
FA26135	A4	688	650	F	JP2	A1	C.E.	28	22.594,18	
FA26135	A5	688	650	F	JP2	A1	C.E.	30	22.594,18	
FA26136	A3	688	650	F	JPD	A1	C.E.	26	25.761,34	
FA26136	A4	688	650	F	JPD	A1	C.E.	28	25.761,34	
FA26136	A5	688	650	F	JPD	A1	C.E.	30	25.761,34	
FA26137	A3	802	785	F	JPD	A1	M.I.	26	32.925,18	
FA26137	A4	802	785	F	JPD	A1	M.I.	28	32.925,18	
FA26137	A5	802	785	F	JPD	A1	M.I.	30	32.925,18	
FA26138	A3	688	650	F	JP2	A1	C.E.	26	22.594,18	
FA26138	A4	688	650	F	JP2	A1	C.E.	28	22.594,18	
FA26138	A5	688	650	F	JP2	A1	C.E.	30	22.594,18	
FA26139	A3	688	650	F	JPD	A1	C.E.	26	25.761,34	
FA26139	A4	688	650	F	JPD	A1	C.E.	28	25.761,34	
FA26139	A5	688	650	F	JPD	A1	C.E.	30	25.761,34	
FA26140	A3	688	650	F	JP2	A1	C.E.	26	22.594,18	
FA26140	A4	688	650	F	JP2	A1	C.E.	28	22.594,18	
FA26140	A5	688	650	F	JP2	A1	C.E.	30	22.594,18	
FA26141	A3	688	650	F	JP1D1	A1	C.E.	26	22.748,01	
FA26141	A4	688	650	F	JP1D1	A1	C.E.	28	22.748,01	
FA26141	A5	688	650	F	JP1D1	A1	C.E.	30	22.748,01	

36/38

MARÇ 2024

ANNEX 1		RELACIÓ DE LLOCS DE TREBALL DE PERSONAL FUNCIONARI 2023 efectes 01/01/2023								
CODI LLOC	DENOMINACIÓ DEL LLOC	PUNTS hays	PUNTS diba	VINCULACIÓ PLAÇA	TIPUS DE JORNADA	REQUISITS (Grup)	FORMA DE PROVISIÓ	NIVELL CD	COMPLEMENT ESPECÍFIC	
FA26142	A3		650	F	JP2	A1	C.M.	26	22.594,18	
FA26142	A4		650	F	JP2	A1	C.M.	28	22.594,18	
FA26142	A5		650	F	JP2	A1	C.M.	30	22.594,18	
FA29116	A4	1259	855	F	JDE	A1	L.D.	29	41.574,71	
FA29116	A5	1259	855	F	JDE	A1	L.D.	30	41.574,71	
FA29117	A4	1259	855	F	JDE	A1	L.D.	29	41.574,71	
FA29117	A5	1259	855	F	JDE	A1	L.D.	30	41.574,71	
FA29118	A4	1259	855	F	JDE	A1	L.D.	29	41.574,71	
FA29118	A5	1259	855	F	JDE	A1	L.D.	30	41.574,71	
FA29119	A4	1259	855	F	JPD	A1	L.D.	29	36.140,17	
FA29119	A5	1259	855	F	JPD	A1	L.D.	30	36.140,17	
FA29120	A4	1259	855	F	JPD	A1	L.D.	29	36.140,17	
FA29120	A5	1259	855	F	JPD	A1	L.D.	30	36.140,17	
FA29121	A4	1259		F	JDE	A1	L.D.	29	41.311,63	
FA29121	A5	1259		F	JDE	A1	L.D.	30	41.491,79	
FA29122	A4	1259	855	F	JDE	A1	L.D.	29	41.574,71	
FA29122	A5	1259	855	F	JDE	A1	L.D.	30	41.574,71	
FA29123	A4	1259	855	F	JDE	A1	L.D.	29	41.574,71	
FA29123	A5	1259	855	F	JDE	A1	L.D.	30	41.574,71	
FA29124	A4	1352	855	F	JDE	A1	L.D.	29	41.574,71	
FA29124	A5	1352	855	F	JDE	A1	L.D.	30	41.574,71	
FA29125	A4	1352		F	JDE	A1	L.D.	29	44.008,23	
FA29125	A5	1352		F	JDE	A1	L.D.	30	44.188,36	
FA29128	A4	1352		F	JDE	A1	L.D.	29	44.008,23	
FA29128	A5	1352		F	JDE	A1	L.D.	30	44.188,36	
FA29129	A4	1352	855	F	JDE	A1	L.D.	29	41.574,71	
FA29129	A5	1352	855	F	JDE	A1	L.D.	30	41.574,71	

37/38

MARÇ 2024

**ANNEX 1** **RELACIÓ DE LLOCS DE TREBALL DE PERSONAL FUNCIONARI 2023 efectes 01/01/2023**

CODI LLOC	DENOMINACIÓ DEL LLOC	PUNTS hays	PUNTS diba	VINCULACIÓ PLAÇA	TIPUS DE JORNADA	REQUISITS (Grup)	FORMA DE PROVISIÓ	NIVELL CD	COMPLEMENT ESPECÍFIC
FA29130	A4 CAP DE SERVEI D'ALCALDIA I PRESIDÈNCIA	1352	855	F	JPD	A1	L.D.	29	36.140,17
FA29130	A5 CAP DE SERVEI D'ALCALDIA I PRESIDÈNCIA	1352	855	F	JPD	A1	L.D.	30	36.140,17
FA29131	A4 CAP DE SERVEI D'EMERGÈNCIES I PROTECCIÓ CIVIL	1352		F	JDE	A1	L.D.	29	44.008,23
FA29131	A5 CAP DE SERVEI D'EMERGÈNCIES I PROTECCIÓ CIVIL	1352		F	JDE	A1	L.D.	30	44.188,36
FA29132	A4 CAP DE SERVEI DE GESTIÓ DE SERVEIS URBANS	1259	855	F	JDE	A1	L.D.	29	41.574,71
FA29132	A5 CAP DE SERVEI DE GESTIÓ DE SERVEIS URBANS	1259	855	F	JDE	A1	L.D.	30	41.574,71
FA29133	A4 MUNICIPAL RESPONSABLE D'ASSESSORAMENT AL SECTOR PÚBLIC	1259	855	F	JDE	A1	L.D.	29	41.574,71
FA29133	A5 MUNICIPAL RESPONSABLE D'ASSESSORAMENT AL SECTOR PÚBLIC	1259	855	F	JDE	A1	L.D.	30	41.574,71
FA29134	A4 CAP DE SERVEI D'ALCALDIA I PRESIDÈNCIA	1352	855	F	JDE	A1	L.D.	29	41.574,71
FA29134	A5 CAP DE SERVEI D'ALCALDIA I PRESIDÈNCIA	1352	855	F	JDE	A1	L.D.	30	41.574,71
FA30127	A5 CAP DE SERVEI - SECRETARI GENERAL	2112	950	F	JDE	A1	L.D.	30	65.009,40
FA30128	A5 CAP DE SERVEI D'INTERVENCIÓ GENERAL - INTERVENTOR/A GENERAL	2112	950	F	JDE	A1	L.D.	30	65.009,40
FA30129	A5 CAP DE SERVEI DE TRESORERIA GRAL. I GESTIÓ TRIBUTÀRIA - TRESORER/A GENERAL	1464	935	F	JDE	A1	L.D.	30	45.683,07

**ANNEX 2**

**ANNEX 2** **RELACIÓ DE LLOCS DE TREBALL DE PERSONAL LABORAL I TAULA SALARIAL 2023 efectes 01/01/2023**

CODI LLOC	DENOMINACIÓ DEL LLOC/CATEGORIA	PUNTS HAYS	PUNTS DIBA	VINCULACIÓ PLAÇA	TIPUS DE JORNADA	REQUISITS (Grup)	NIVELL DEL LLOC	SALARI JORNADA (12 mensuals)	PAGA EXTRA JUNY	PAGA EXTRA DESEMBRE	COMPLEMENT TIPUS DE JORNADA	SALARI ANUAL TOTAL 2023
LE12001	E1 NETEJADOR/A	110	155	L	JO	AP	12	17.778,96	1.481,58	1.481,58	0	20.742,12
LE12001	E2 NETEJADOR/A	110	155	L	JO	AP	13	18.095,16	1.507,99	1.507,99	0	21.111,02
LE12001	E3 NETEJADOR/A	110	155	L	JO	AP	14	18.411,60	1.534,30	1.534,30	0	21.480,20
LE12002	E1 CONSERGE	109		L	JO	AP	12	17.572,61	1.464,38	1.464,38	0	20.501,37
LE12002	E2 CONSERGE	109		L	JO	AP	13	17.924,61	1.493,72	1.493,72	0	20.912,05
LE12002	E3 CONSERGE	109		L	JO	AP	14	18.274,86	1.522,91	1.522,91	0	21.320,68
LE12003	E1 CUINER/A	130		L	JO	AP	12	19.151,61	1.595,97	1.595,97	0	22.343,55
LE12003	E2 CUINER/A	130		L	JO	AP	13	19.503,80	1.625,30	1.625,30	0	22.754,20
LE12003	E3 CUINER/A	130		L	JO	AP	14	19.853,37	1.654,49	1.654,49	0	23.162,35
LE12004	E1 AJUDANT D'OBRES I SERVEIS	121	185	L	JO	AP	12	19.113,79	1.592,82	1.592,82	0	22.299,43
LE12004	E2 AJUDANT D'OBRES I SERVEIS	121	185	L	JO	AP	13	19.429,99	1.619,17	1.619,17	0	22.668,33
LE12004	E3 AJUDANT D'OBRES I SERVEIS	121	185	L	JO	AP	14	19.746,43	1.645,54	1.645,54	0	23.037,51
LE12005	E1 AJUDANT D'OBRES I SERVEIS CEMENTIRI	121	185	L	JP1	AP	12	19.113,79	1.592,82	1.592,82	1.487,37	23.786,80
LE12005	E2 AJUDANT D'OBRES I SERVEIS CEMENTIRI	121	185	L	JP1	AP	13	19.429,99	1.619,17	1.619,17	1.487,37	24.155,70
LE12005	E3 AJUDANT D'OBRES I SERVEIS CEMENTIRI	121	185	L	JP1	AP	14	19.746,43	1.645,54	1.645,54	1.487,37	24.524,88
LE12008	E1 AUXILIAR D'EQUIPAMENTS	121	265	L	JP1	AP	12	22.673,33	1.889,44	1.889,44	1.764,36	28.216,57
LE12008	E2 AUXILIAR D'EQUIPAMENTS	121	265	L	JP1	AP	13	22.989,53	1.915,79	1.915,79	1.764,36	28.585,47
LE12008	E3 AUXILIAR D'EQUIPAMENTS	121	265	L	JP1	AP	14	23.305,97	1.942,16	1.942,16	1.764,36	28.954,65
LE12010	E1 CONSERGE-NOTIFICADOR	129	190	L	JO	AP	12	19.336,26	1.611,96	1.611,96	0	22.558,98
LE12010	E2 CONSERGE-NOTIFICADOR	129	190	L	JO	AP	13	19.652,46	1.637,71	1.637,71	0	22.927,88
LE12010	E3 CONSERGE-NOTIFICADOR	129	190	L	JO	AP	14	19.968,90	1.664,08	1.664,08	0	23.297,06
LE12011	E1 AUXILIAR D'EQUIPAMENTS	121	265	L	JO	AP	12	22.673,33	1.889,44	1.889,44	0	26.452,21
LE12011	E2 AUXILIAR D'EQUIPAMENTS	121	265	L	JO	AP	13	22.989,53	1.915,79	1.915,79	0	26.821,11
LE12011	E3 AUXILIAR D'EQUIPAMENTS	121	265	L	JO	AP	14	23.305,97	1.942,16	1.942,16	0	27.190,29
LE12012	E1 AUXILIAR D'EQUIPAMENTS	121	265	L	JP2	AP	12	22.673,33	1.889,44	1.889,44	3.526,08	29.978,29
LE12012	E2 AUXILIAR D'EQUIPAMENTS	121	265	L	JP2	AP	13	22.989,53	1.915,79	1.915,79	3.526,08	30.347,19
LE12012	E3 AUXILIAR D'EQUIPAMENTS	121	265	L	JP2	AP	14	23.305,97	1.942,16	1.942,16	3.526,08	30.716,37
LE12013	E1 CONDUCTOR	141	170	L	JO	AP	12	18.446,37	1.537,20	1.537,20	0	21.520,77
LE12013	E2 CONDUCTOR	141	170	L	JO	AP	13	18.762,57	1.563,55	1.563,55	0	21.889,67
LE12013	E3 CONDUCTOR	141	170	L	JO	AP	14	19.079,01	1.589,92	1.589,92	0	22.258,85
LE12014	E1 AJUDANT D'OBRES I SERVEIS CEMENTIRI	121	185	L	JP1D2	AP	12	19.113,79	1.592,82	1.592,82	2.602,34	24.901,77
LE12014	E2 AJUDANT D'OBRES I SERVEIS CEMENTIRI	121	185	L	JP1D2	AP	13	19.429,99	1.619,17	1.619,17	2.602,34	25.270,67
LE12014	E3 AJUDANT D'OBRES I SERVEIS CEMENTIRI	121	185	L	JP1D2	AP	14	19.746,43	1.645,54	1.645,54	2.602,34	25.639,85
LE12015	E1 AUXILIAR D'EQUIPAMENTS	121	265	L	JP1D2	AP	12	22.673,33	1.889,44	1.889,44	3.086,97	29.539,18
LE12015	E2 AUXILIAR D'EQUIPAMENTS	121	265	L	JP1D2	AP	13	22.989,53	1.915,79	1.915,79	3.086,97	29.908,08
LE12015	E3 AUXILIAR D'EQUIPAMENTS	121	265	L	JP1D2	AP	14	23.305,97	1.942,16	1.942,16	3.086,97	30.277,26
LE12016	E1 AUXILIAR D'EQUIPAMENTS	121	265	L	JOD2	AP	12	22.673,33	1.889,44	1.889,44	1.322,61	27.774,82
LE12016	E2 AUXILIAR D'EQUIPAMENTS	121	265	L	JOD2	AP	13	22.989,53	1.915,79	1.915,79	1.322,61	28.143,72
LE12016	E3 AUXILIAR D'EQUIPAMENTS	121	265	L	JOD2	AP	14	23.305,97	1.942,16	1.942,16	1.322,61	28.512,90
LE12017	E1 GRUISTA	1		L	JP2	AP	12	17.318,01	1.443,17	1.443,17	2.693,91	22.898,26
LE12017	E2 GRUISTA	1		L	JP2	AP	13	17.634,21	1.469,52	1.469,52	2.693,91	23.267,16
LE12017	E3 GRUISTA	1		L	JP2	AP	14	17.950,65	1.495,89	1.495,89	2.693,91	23.636,34
LD13009	D1 AUXILIAR TÈCNIC/A D'EQUIPAMENTS	160	265	L	JO	C2	13	22.684,32	1.885,95	1.885,95	0	26.452,22
LD13009	D1.1 AUXILIAR TÈCNIC/A D'EQUIPAMENTS	160	265	L	JO	C2	14	23.000,76	1.910,32	1.910,32	0	26.821,40
LD13009	D2 AUXILIAR TÈCNIC/A D'EQUIPAMENTS	160	265	L	JO	C2	15	23.316,24	1.936,61	1.936,61	0	27.189,46

RELACIÓ DE LLOCS DE TREBALL DE PERSONAL LABORAL I TALA SALARIAL 2023 efectes 01/01/2023

ANEX 2	CODI LLOC	DESIGNACIÓ DEL LLOC/CATEGORIA	PUNTS HENS	PUNTS DIBA	VINCULACIÓ PLACA	TIPIUS DE JORNADA	REQUISITS (HORAS)	NIVELL DEL LLOC	SALARI JORNADA (EURE/MES)	PAGA EXTRA JUNY	PAGA EXTRA SETEMBRE	COMPLEMENT (TIPIUS DE JORNADA)	SALARI ANUAL TOTAL (EURE)
	LD13009	D3 AUXILIAR TÈCNIC/A D'EQUIPAMENTS	160	265	L	JO	C2	16	23.632,80	1.962,99	1.962,99	0	27.558,78
	LD13009	D4 AUXILIAR TÈCNIC/A D'EQUIPAMENTS	160	265	L	JO	C2	17	23.948,16	1.989,27	1.989,27	0	27.926,70
	LD13009	D5 AUXILIAR TÈCNIC/A D'EQUIPAMENTS	160	265	L	JO	C2	18	24.264,36	2.015,62	2.015,62	0	28.296,60
	LD13010	D1 AUXILIAR TÈCNIC/A D'EQUIPAMENTS	160	265	L	JP1	C2	13	22.684,32	1.883,95	1.883,95	1.764,36	28.116,58
	LD13010	D1.1 AUXILIAR TÈCNIC/A D'EQUIPAMENTS	160	265	L	JP1	C2	14	23.000,76	1.910,32	1.910,32	1.764,36	28.585,76
	LD13010	D2 AUXILIAR TÈCNIC/A D'EQUIPAMENTS	160	265	L	JP1	C2	15	23.316,24	1.936,61	1.936,61	1.764,36	28.953,82
	LD13010	D3 AUXILIAR TÈCNIC/A D'EQUIPAMENTS	160	265	L	JP1	C2	16	23.632,80	1.962,99	1.962,99	1.764,36	29.323,14
	LD13010	D4 AUXILIAR TÈCNIC/A D'EQUIPAMENTS	160	265	L	JP1	C2	17	23.948,16	1.989,27	1.989,27	1.764,36	29.691,06
	LD13010	D5 AUXILIAR TÈCNIC/A D'EQUIPAMENTS	160	265	L	JP1	C2	18	24.264,36	2.015,62	2.015,62	1.764,36	30.059,96
	LD13011	D1 AUXILIAR ADMINISTRATIU/VA	133	195	L	JO	C2	13	19.569,72	1.624,40	1.624,40	0	22.818,52
	LD13011	D1.1 AUXILIAR ADMINISTRATIU/VA	133	195	L	JO	C2	14	19.886,16	1.650,77	1.650,77	0	23.177,70
	LD13011	D2 AUXILIAR ADMINISTRATIU/VA	133	195	L	JO	C2	15	20.201,64	1.677,06	1.677,06	0	23.555,76
	LD13011	D3 AUXILIAR ADMINISTRATIU/VA	133	195	L	JO	C2	16	20.518,20	1.703,44	1.703,44	0	23.925,08
	LD13011	D4 AUXILIAR ADMINISTRATIU/VA	133	195	L	JO	C2	17	20.833,56	1.729,72	1.729,72	0	24.293,00
	LD13011	D5 AUXILIAR ADMINISTRATIU/VA	133	195	L	JO	C2	18	21.149,76	1.756,07	1.756,07	0	24.661,90
	LD13012	D1 AUXILIAR TÈCNIC/A D'EQUIPAMENTS	160	265	L	JP2	C2	13	22.684,32	1.883,95	1.883,95	3.526,08	29.978,30
	LD13012	D2 AUXILIAR TÈCNIC/A D'EQUIPAMENTS	160	265	L	JP2	C2	15	23.316,24	1.936,61	1.936,61	3.526,08	30.715,54
	LD13012	D3 AUXILIAR TÈCNIC/A D'EQUIPAMENTS	160	265	L	JP2	C2	16	23.632,80	1.962,99	1.962,99	3.526,08	31.084,86
	LD13012	D4 AUXILIAR TÈCNIC/A D'EQUIPAMENTS	160	265	L	JP2	C2	17	23.948,16	1.989,27	1.989,27	3.526,08	31.452,78
	LD13012	D5 AUXILIAR TÈCNIC/A D'EQUIPAMENTS	160	265	L	JP2	C2	18	24.264,36	2.015,62	2.015,62	3.526,08	31.821,68
	LD13014	D1 TREBALLADOR/A FAMILIAR	190	L	L	JO	C2	13	23.580,87	1.958,66	1.958,66	0	27.498,19
	LD13014	D1.1 TREBALLADOR/A FAMILIAR	190	L	L	JO	C2	14	23.926,28	1.987,45	1.987,45	0	27.901,18
	LD13014	D2 TREBALLADOR/A FAMILIAR	190	L	L	JO	C2	15	24.271,83	2.016,24	2.016,24	0	28.304,31
	LD13014	D3 TREBALLADOR/A FAMILIAR	190	L	L	JO	C2	16	24.618,13	2.045,10	2.045,10	0	28.708,39
	LD13014	D4 TREBALLADOR/A FAMILIAR	190	L	L	JO	C2	17	24.963,45	2.073,88	2.073,88	0	29.112,12
	LD13014	D5 TREBALLADOR/A FAMILIAR	190	L	L	JO	C2	18	25.309,59	2.102,72	2.102,72	0	29.515,09
	LD13015	D1 TREBALLADOR/A FAMILIAR	190	L	L	JOD2	C2	13	23.580,87	1.958,66	1.958,66	1.997,10	28.895,29
	LD13015	D2 TREBALLADOR/A FAMILIAR	190	L	L	JOD2	C2	15	24.271,83	2.016,24	2.016,24	1.997,10	29.701,41
	LD13015	D3 TREBALLADOR/A FAMILIAR	190	L	L	JOD2	C2	16	24.618,13	2.045,10	2.045,10	1.997,10	30.105,43
	LD13015	D4 TREBALLADOR/A FAMILIAR	190	L	L	JOD2	C2	17	24.963,45	2.073,88	2.073,88	1.997,10	30.508,31
	LD13015	D5 TREBALLADOR/A FAMILIAR	190	L	L	JOD2	C2	18	25.309,59	2.102,72	2.102,72	1.997,10	30.912,13
	LD13016	D1 AUXILIAR TÈCNIC/A D'EQUIPAMENTS	160	265	L	JOD2	C2	13	22.684,32	1.883,95	1.883,95	1.322,61	27.774,83
	LD13016	D1.1 AUXILIAR TÈCNIC/A D'EQUIPAMENTS	160	265	L	JOD2	C2	14	23.000,76	1.910,32	1.910,32	1.322,61	28.140,01
	LD13016	D2 AUXILIAR TÈCNIC/A D'EQUIPAMENTS	160	265	L	JOD2	C2	15	23.316,24	1.936,61	1.936,61	1.322,61	28.512,07
	LD13016	D3 AUXILIAR TÈCNIC/A D'EQUIPAMENTS	160	265	L	JOD2	C2	16	23.632,80	1.962,99	1.962,99	1.322,61	28.881,39
	LD13016	D4 AUXILIAR TÈCNIC/A D'EQUIPAMENTS	160	265	L	JOD2	C2	17	23.948,16	1.989,27	1.989,27	1.322,61	29.249,31
	LD13016	D5 AUXILIAR TÈCNIC/A D'EQUIPAMENTS	160	265	L	JOD2	C2	18	24.264,36	2.015,62	2.015,62	1.322,61	29.618,21
	LD13017	D1 AUXILIAR TÈCNIC/A D'EQUIPAMENTS	160	265	L	JP1D2	C2	13	22.684,32	1.883,95	1.883,95	3.086,97	29.539,19
	LD13017	D1.1 AUXILIAR TÈCNIC/A D'EQUIPAMENTS	160	265	L	JP1D2	C2	14	23.000,76	1.910,32	1.910,32	3.086,97	29.908,37
	LD13017	D2 AUXILIAR TÈCNIC/A D'EQUIPAMENTS	160	265	L	JP1D2	C2	15	23.316,24	1.936,61	1.936,61	3.086,97	30.276,43
	LD13017	D3 AUXILIAR TÈCNIC/A D'EQUIPAMENTS	160	265	L	JP1D2	C2	16	23.632,80	1.962,99	1.962,99	3.086,97	30.645,75
	LD13017	D4 AUXILIAR TÈCNIC/A D'EQUIPAMENTS	160	265	L	JP1D2	C2	17	23.948,16	1.989,27	1.989,27	3.086,97	31.013,67
	LD13017	D5 AUXILIAR TÈCNIC/A D'EQUIPAMENTS	160	265	L	JP1D2	C2	18	24.264,36	2.015,62	2.015,62	3.086,97	31.382,57
	LD13018	D1 AUXILIAR ADMINISTRATIU/VA	133	195	L	JOD1	C2	13	19.569,72	1.624,40	1.624,40	1.597,30	21.415,82
	LD13018	D1.1 AUXILIAR ADMINISTRATIU/VA	133	195	L	JOD1	C2	14	19.886,16	1.650,77	1.650,77	1.597,30	21.785,00

2/13

MARÇ/2024

RELACIÓ DE LLOCS DE TREBALL DE PERSONAL LABORAL I TALA SALARIAL 2023 efectes 01/01/2023

ANEX 2	CODI LLOC	DESIGNACIÓ DEL LLOC/CATEGORIA	PUNTS HENS	PUNTS DIBA	VINCULACIÓ PLACA	TIPIUS DE JORNADA	REQUISITS (HORAS)	NIVELL DEL LLOC	SALARI JORNADA (EURE/MES)	PAGA EXTRA JUNY	PAGA EXTRA SETEMBRE	COMPLEMENT (TIPIUS DE JORNADA)	SALARI ANUAL TOTAL (EURE)
	LD13018	D3 AUXILIAR ADMINISTRATIU/VA	133	195	L	JOD1	C2	15	20.201,64	1.677,06	1.677,06	1.597,30	25.153,06
	LD13018	D4 AUXILIAR ADMINISTRATIU/VA	133	195	L	JOD1	C2	16	20.518,20	1.703,44	1.703,44	1.597,30	25.523,38
	LD13018	D5 AUXILIAR ADMINISTRATIU/VA	133	195	L	JOD1	C2	17	20.833,56	1.729,72	1.729,72	1.597,30	25.893,60
	LD14016	D1 OFICIAL 1ª ELECTRICISTA	167	260	L	JO	C2	14	22.461,85	1.865,41	1.865,41	0	26.192,67
	LD14016	D2 OFICIAL 1ª ELECTRICISTA	167	260	L	JO	C2	15	22.777,33	1.891,70	1.891,70	0	26.560,73
	LD14016	D3 OFICIAL 1ª ELECTRICISTA	167	260	L	JO	C2	16	23.093,89	1.918,08	1.918,08	0	26.930,05
	LD14016	D4 OFICIAL 1ª ELECTRICISTA	167	260	L	JO	C2	17	23.409,25	1.944,36	1.944,36	0	27.297,97
	LD14016	D5 OFICIAL 1ª ELECTRICISTA	167	260	L	JO	C2	18	23.725,45	1.970,71	1.970,71	0	27.666,87
	LD14017	D1 OFICIAL 1ª FUSTER	167	260	L	JO	C2	14	22.461,85	1.865,41	1.865,41	0	26.192,67
	LD14017	D2 OFICIAL 1ª FUSTER	167	260	L	JO	C2	15	22.777,33	1.891,70	1.891,70	0	26.560,73
	LD14017	D3 OFICIAL 1ª FUSTER	167	260	L	JO	C2	16	23.093,89	1.918,08	1.918,08	0	26.930,05
	LD14017	D4 OFICIAL 1ª FUSTER	167	260	L	JO	C2	17	23.409,25	1.944,36	1.944,36	0	27.297,97
	LD14017	D5 OFICIAL 1ª FUSTER	167	260	L	JO	C2	18	23.725,45	1.970,71	1.970,71	0	27.666,87
	LD14018	D1 OFICIAL 1ª JARDINER	167	260	L	JO	C2	14	22.461,85	1.865,41	1.865,41	0	26.192,67
	LD14018	D2 OFICIAL 1ª JARDINER	167	260	L	JO	C2	15	22.777,33	1.891,70	1.891,70	0	26.560,73
	LD14018	D3 OFICIAL 1ª JARDINER	167	260	L	JO	C2	16	23.093,89	1.918,08	1.918,08	0	26.930,05
	LD14018	D4 OFICIAL 1ª JARDINER	167	260	L	JO	C2	17	23.409,25	1.944,36	1.944,36	0	27.297,97
	LD14018	D5 OFICIAL 1ª JARDINER	167	260	L	JO	C2	18	23.725,45	1.970,71	1.970,71	0	27.666,87
	LD14020	D1 OFICIAL 1ª MANYA I LLAUNER	167	260	L	JO	C2	14	22.461,85	1.865,41	1.865,41	0	26.192,67
	LD14020	D2 OFICIAL 1ª MANYA I LLAUNER	167	260	L	JO	C2	15	22.777,33	1.891,70	1.891,70	0	26.560,73
	LD14020	D3 OFICIAL 1ª MANYA I LLAUNER	167	260	L	JO	C2	16	23.093,89	1.918,08	1.918,08	0	26.930,05
	LD14020	D4 OFICIAL 1ª MANYA I LLAUNER	167	260	L	JO	C2	17	23.409,25	1.944,36	1.944,36	0	27.297,97
	LD14020	D5 OFICIAL 1ª MANYA I LLAUNER	167	260	L	JO	C2	18	23.725,45	1.970,71	1.970,71	0	27.666,87
	LD14022	D1 OFICIAL 1ª PALETA	167	260	L	JO	C2	14	22.461,85	1.865,41	1.865,41	0	26.192,67
	LD14022	D2 OFICIAL 1ª PALETA	167	260	L	JO	C2	15	22.777,33	1.891,70	1.891,70	0	26.560,73
	LD14022	D3 OFICIAL 1ª PALETA	167	260	L	JO	C2	16	23.093,89	1.918,08	1.918,08	0	26.930,05
	LD14022	D4 OFICIAL 1ª PALETA	167	260	L	JO	C2	17	23.409,25	1.944,36	1.944,36	0	27.297,97
	LD14022	D5 OFICIAL 1ª PALETA	167	260	L	JO	C2	18	23.725,45	1.970,71	1.970,71	0	27.666,87
	LD14023	D1 OFICIAL 1ª MECANIC	167	260	L	JO	C2	14	22.461,85	1.865,41	1.865,41	0	26.192,67
	LD14023	D2 OFICIAL 1ª MECANIC	167	260	L	JO	C2	15	22.777,33	1.891,70	1.891,70	0	26.560,73
	LD14023	D3 OFICIAL 1ª MECANIC	167	260	L	JO	C2	16	23.093,89	1.918,08	1.918,08	0	26.930,05
	LD14023	D4 OFICIAL 1ª MECANIC	167	260	L	JO	C2	17	23.409,25	1.944,36	1.944,36	0	27.297,97
	LD14023	D5 OFICIAL 1ª MECANIC	167	260	L	JO	C2	18	23.725,45	1.970,71	1.970,71	0	27.666,87
	LD14024	D1 OFICIAL 1ª PINTOR	167	260	L	JO	C2	14	22.461,85	1.865,41	1.865,41	0	26.192,67
	LD14024	D2 OFICIAL 1ª PINTOR	167	260	L	JO	C2	15	22.777,33	1.891,70	1.891,70	0	26.560,73
	LD14024	D3 OFICIAL 1ª PINTOR	167	260	L	JO	C2	16	23.093,89	1.918,08	1.918,08	0	26.930,05
	LD14024	D4 OFICIAL 1ª PINTOR	167	260	L	JO	C2	17	23.409,25	1.944,36	1.944,36	0	27.297,97
	LD14024	D5 OFICIAL 1ª PINTOR	167	260	L	JO	C2	18	23.725,45	1.970,71	1.970,71	0	27.666,87
	LD14027	D1 MONITOR/A ARTS PLASTIQUES	143	135	L	JO	C2	14	16.900,06	1.401,99	1.401,99	0	1

**RELACIÓ DE LLOCS DE TREBALL DE PERSONAL LABORAL I TAULA SALARIAL 2023 efectes 01/01/2023**

ANEX 2	COODI LLOC	DENOMINACIÓ DEL LLOC/CATEGORIA	PUNTS HORS	PUNTS DIBA	VINCULACIÓ PLAGA	TIPIUS DE JORNADA	REQUISITS (HORAS)	NIVELL DEL LLOC	SALARI JORNADA ORDINARIA (E) (HORAS)	PAGA EXTRA JUNY	PAGA EXTRA DESSENIER	COMPLEMENT TIPIUS DE JORNADA	SALARI ANUAL 2023
	LD14028	D2 OFICIAL 1ª CEMENTIRI	167		L	JP1	C2	15	22.219,53	1.845,22	1.845,22	1.852,89	27.762,86
	LD14028	D3 OFICIAL 1ª CEMENTIRI	167		L	JP1	C2	16	22.570,71	1.874,48	1.874,48	1.852,89	28.172,56
	LD14028	D4 OFICIAL 1ª CEMENTIRI	167		L	JP1	C2	17	22.920,87	1.903,66	1.903,66	1.852,89	28.581,08
	LD14028	D5 OFICIAL 1ª CEMENTIRI	167		L	JP1	C2	18	23.271,94	1.932,92	1.932,92	1.852,89	28.990,67
	LD14029	D1 OFICIAL 1ª PALETA	167	260	L	JP1D2	C2	14	22.461,85	1.865,41	1.865,41	3.056,68	29.249,35
	LD14029	D2 OFICIAL 1ª PALETA	167	260	L	JP1D2	C2	15	22.777,33	1.891,70	1.891,70	3.056,68	29.617,41
	LD14029	D3 OFICIAL 1ª PALETA	167	260	L	JP1D2	C2	16	23.093,89	1.918,08	1.918,08	3.056,68	29.986,73
	LD14029	D4 OFICIAL 1ª PALETA	167	260	L	JP1D2	C2	17	23.409,25	1.944,36	1.944,36	3.056,68	30.354,65
	LD14029	D5 OFICIAL 1ª PALETA	167	260	L	JP1D2	C2	18	23.725,45	1.970,71	1.970,71	3.056,68	30.723,55
	LD14030	D1 OFICIAL 1ª ELECTRICISTA	167	260	L	JP1D2	C2	14	22.461,85	1.865,41	1.865,41	3.056,68	29.249,35
	LD14030	D2 OFICIAL 1ª ELECTRICISTA	167	260	L	JP1D2	C2	15	22.777,33	1.891,70	1.891,70	3.056,68	29.617,41
	LD14030	D3 OFICIAL 1ª ELECTRICISTA	167	260	L	JP1D2	C2	16	23.093,89	1.918,08	1.918,08	3.056,68	29.986,73
	LD14030	D4 OFICIAL 1ª ELECTRICISTA	167	260	L	JP1D2	C2	17	23.409,25	1.944,36	1.944,36	3.056,68	30.354,65
	LD14030	D5 OFICIAL 1ª ELECTRICISTA	167	260	L	JP1D2	C2	18	23.725,45	1.970,71	1.970,71	3.056,68	30.723,55
	LC14001	C1 ADMINISTRATIU/VA	179	280	L	JO	C1	14	23.537,22	1.846,83	1.846,83	0	27.330,88
	LC14001	C1.1 ADMINISTRATIU/VA	179	280	L	JO	C1	15	23.852,70	1.873,12	1.873,12	0	27.598,94
	LC14001	C2 ADMINISTRATIU/VA	179	280	L	JO	C1	16	24.169,26	1.899,50	1.899,50	0	27.868,26
	LC14001	C3 ADMINISTRATIU/VA	179	280	L	JO	C1	18	24.800,82	1.952,13	1.952,13	0	28.705,08
	LC14001	C4 ADMINISTRATIU/VA	179	280	L	JO	C1	20	25.432,74	2.004,79	2.004,79	0	29.443,32
	LC14001	C5 ADMINISTRATIU/VA	179	280	L	JO	C1	22	26.419,98	2.087,06	2.087,06	0	30.594,10
	LC14002	C1 ADMINISTRATIU/VA	179	280	L	JP2	C1	14	23.537,22	1.846,83	1.846,83	3.629,87	30.860,75
	LC14002	C2 ADMINISTRATIU/VA	179	280	L	JP2	C1	16	24.169,26	1.899,50	1.899,50	3.629,87	31.598,13
	LC14002	C3 ADMINISTRATIU/VA	179	280	L	JP2	C1	18	24.800,82	1.952,13	1.952,13	3.629,87	32.334,95
	LC14002	C4 ADMINISTRATIU/VA	179	280	L	JP2	C1	20	25.432,74	2.004,79	2.004,79	3.629,87	33.072,19
	LC14002	C5 ADMINISTRATIU/VA	179	280	L	JP2	C1	22	26.419,98	2.087,06	2.087,06	3.629,87	34.233,97
	LC15029	C1 MONITOR/A GIMNASTICA	186	L	L	JO	C1	15	22.979,87	1.800,38	1.800,38	0	26.580,63
	LC15029	C2 MONITOR/A GIMNASTICA	186	L	L	JO	C1	16	23.331,04	1.829,64	1.829,64	0	26.990,32
	LC15029	C3 MONITOR/A GIMNASTICA	186	L	L	JO	C1	18	24.032,29	1.888,08	1.888,08	0	27.808,45
	LC15029	C4 MONITOR/A GIMNASTICA	186	L	L	JO	C1	20	24.733,87	1.946,55	1.946,55	0	28.626,97
	LC15029	C5 MONITOR/A GIMNASTICA	186	L	L	JO	C1	22	25.829,67	2.037,86	2.037,86	0	29.905,39
	LC15030	C1 MONITOR/A MUSICA	186	170	L	JO	C1	15	18.642,85	1.438,96	1.438,96	0	21.520,77
	LC15030	C2 MONITOR/A MUSICA	186	170	L	JO	C1	16	18.959,41	1.465,34	1.465,34	0	21.890,09
	LC15030	C3 MONITOR/A MUSICA	186	170	L	JO	C1	18	19.590,97	1.517,97	1.517,97	0	22.626,91
	LC15030	C4 MONITOR/A MUSICA	186	170	L	JO	C1	20	20.222,89	1.570,63	1.570,63	0	23.364,15
	LC15030	C5 MONITOR/A MUSICA	186	170	L	JO	C1	22	21.210,13	1.652,90	1.652,90	0	24.515,93
	LC15031	C1 ENCARREGAT/DA EQUIPAMENTS	190	310	L	JO	C1	15	24.872,05	1.958,06	1.958,06	0	28.788,17
	LC15031	C2 ENCARREGAT/DA EQUIPAMENTS	190	310	L	JO	C1	16	25.188,61	1.984,44	1.984,44	0	29.157,49
	LC15031	C3 ENCARREGAT/DA EQUIPAMENTS	190	310	L	JO	C1	18	25.820,17	2.037,07	2.037,07	0	29.894,31
	LC15031	C4 ENCARREGAT/DA EQUIPAMENTS	190	310	L	JO	C1	20	26.452,09	2.089,73	2.089,73	0	30.631,55
	LC15031	C5 ENCARREGAT/DA EQUIPAMENTS	190	310	L	JO	C1	22	27.439,33	2.172,00	2.172,00	0	31.783,33
	LC15032	C1 ENCARREGAT/DA EQUIPAMENTS	190	310	L	JP1	C1	15	24.872,05	1.958,06	1.958,06	1.920,17	30.708,34
	LC15032	C2 ENCARREGAT/DA EQUIPAMENTS	190	310	L	JP1	C1	16	25.188,61	1.984,44	1.984,44	1.920,17	31.077,66
	LC15032	C3 ENCARREGAT/DA EQUIPAMENTS	190	310	L	JP1	C1	18	25.820,17	2.037,07	2.037,07	1.920,17	31.814,48
	LC15032	C4 ENCARREGAT/DA EQUIPAMENTS	190	310	L	JP1	C1	20	26.452,09	2.089,73	2.089,73	1.920,17	32.551,72
	LC15032	C5 ENCARREGAT/DA EQUIPAMENTS	190	310	L	JP1	C1	22	27.439,33	2.172,00	2.172,00	1.920,17	33.703,50

4/13

MARÇ/2024

**RELACIÓ DE LLOCS DE TREBALL DE PERSONAL LABORAL I TAULA SALARIAL 2023 efectes 01/01/2023**

ANEX 2	COODI LLOC	DENOMINACIÓ DEL LLOC/CATEGORIA	PUNTS HORS	PUNTS DIBA	VINCULACIÓ PLAGA	TIPIUS DE JORNADA	REQUISITS (HORAS)	NIVELL DEL LLOC	SALARI JORNADA ORDINARIA (E) (HORAS)	PAGA EXTRA JUNY	PAGA EXTRA DESSENIER	COMPLEMENT TIPIUS DE JORNADA	SALARI ANUAL 2023
	LC15033	C1 TÈCNIC/A ESPECIALISTA DE GESTIÓ	190	300	L	JO	C1	15	24.427,11	1.920,98	1.920,98	0	28.269,07
	LC15033	C2 TÈCNIC/A ESPECIALISTA DE GESTIÓ	190	300	L	JO	C1	16	24.743,67	1.947,36	1.947,36	0	28.638,39
	LC15033	C3 TÈCNIC/A ESPECIALISTA DE GESTIÓ	190	300	L	JO	C1	18	25.375,23	1.999,99	1.999,99	0	29.375,21
	LC15033	C4 TÈCNIC/A ESPECIALISTA DE GESTIÓ	190	300	L	JO	C1	20	26.007,15	2.052,65	2.052,65	0	30.112,45
	LC15033	C5 TÈCNIC/A ESPECIALISTA DE GESTIÓ	190	300	L	JO	C1	22	26.994,39	2.134,92	2.134,92	0	31.264,23
	LC15034	C1 TÈCNIC/A ESPECIALISTA DE GESTIÓ	190	300	L	JP1	C1	15	24.427,11	1.920,98	1.920,98	1.885,55	30.154,62
	LC15034	C2 TÈCNIC/A ESPECIALISTA DE GESTIÓ	190	300	L	JP1	C1	16	24.743,67	1.947,36	1.947,36	1.885,55	30.523,94
	LC15034	C3 TÈCNIC/A ESPECIALISTA DE GESTIÓ	190	300	L	JP1	C1	18	25.375,23	1.999,99	1.999,99	1.885,55	31.260,76
	LC15034	C4 TÈCNIC/A ESPECIALISTA DE GESTIÓ	190	300	L	JP1	C1	20	26.007,15	2.052,65	2.052,65	1.885,55	31.998,00
	LC15034	C5 TÈCNIC/A ESPECIALISTA DE GESTIÓ	190	300	L	JP1	C1	22	26.994,39	2.134,92	2.134,92	1.885,55	33.149,78
	LC15035	C1 TÈCNIC/A ESPECIALISTA DESENVOLUPAMENT	190	L	L	JO	C1	15	23.279,65	1.825,36	1.825,36	0	26.990,37
	LC15035	C2 TÈCNIC/A ESPECIALISTA DESENVOLUPAMENT	190	L	L	JO	C1	16	23.630,81	1.854,62	1.854,62	0	27.340,05
	LC15035	C3 TÈCNIC/A ESPECIALISTA DESENVOLUPAMENT	190	L	L	JO	C1	18	24.332,04	1.913,06	1.913,06	0	28.158,16
	LC15035	C4 TÈCNIC/A ESPECIALISTA DESENVOLUPAMENT	190	L	L	JO	C1	20	25.033,64	1.971,53	1.971,53	0	28.976,70
	LC15035	C5 TÈCNIC/A ESPECIALISTA DESENVOLUPAMENT	190	L	L	JO	C1	22	26.129,43	2.062,84	2.062,84	0	30.255,11
	LC15037	C1 INFORMADOR/A CIUTADA/NA	190	290	L	JP1D1	C1	15	23.982,16	1.883,90	1.883,90	3.793,42	31.543,38
	LC15037	C2 INFORMADOR/A CIUTADA/NA	190	290	L	JP1D1	C1	16	24.298,72	1.910,28	1.910,28	3.793,42	31.912,70
	LC15037	C3 INFORMADOR/A CIUTADA/NA	190	290	L	JP1D1	C1	18	24.930,28	1.962,91	1.962,91	3.793,42	32.649,52
	LC15037	C4 INFORMADOR/A CIUTADA/NA	190	290	L	JP1D1	C1	20	25.562,20	2.015,57	2.015,57	3.793,42	33.386,76
	LC15037	C5 INFORMADOR/A CIUTADA/NA	190	290	L	JP1D1	C1	22	26.549,44	2.097,84	2.097,84	3.793,42	34.538,54
	LC15038	C1 INSPECTOR/A D'OBRES I SERVEIS	199	310	L	JO	C1	15	24.872,05	1.958,06	1.958,06	0	28.788,17
	LC15038	C2 INSPECTOR/A D'OBRES I SERVEIS	199	310	L	JO	C1	16	25.188,61	1.984,44	1.984,44	0	29.157,49
	LC15038	C3 INSPECTOR/A D'OBRES I SERVEIS	199	310	L	JO	C1	18	25.820,17	2.037,07	2.037,07	0	29.894,31
	LC15038	C4 INSPECTOR/A D'OBRES I SERVEIS	199	310	L	JO	C1	20	26.452,09	2.089,73	2.089,73	0	30.631,55
	LC15038	C5 INSPECTOR/A D'OBRES I SERVEIS	199	310	L	JO	C1	22	27.439,33	2.172,00	2.172,00	0	31.783,33
	LC15039	C1 ENCARREGAT/DA DE MAGATZEM	214	290	L	JO	C1	15	26.739,00	2.113,64	2.113,64	0	30.966,28
	LC15039	C2 ENCARREGAT/DA DE MAGATZEM	214	290	L	JO	C1	16	27.055,56	2.140,02	2.140,02	0	31.335,60
	LC15039	C3 ENCARREGAT/DA DE MAGATZEM	214	290	L	JO	C1	18	27.687,12	2.192,65	2.192,65	0	32.072,42
	LC15039	C4 ENCARREGAT/DA DE MAGATZEM	214	290	L	JO	C1	20	28.319,04	2.245,31	2.245,31	0	32.809,66
	LC15039	C5 ENCARREGAT/DA DE MAGATZEM	214	290	L	JO	C1	22	29.306,28	2.327,58	2.327,58	0	33.961,44
	LC15040	C1 TÈCNIC/A ESPECIALISTA COORDINADOR D'INSTAL·LACIONS ESPORTIVES	214	345	L	JO	C1	15	26.429,35	2.087,84	2.087,84	0	30.605,03
	LC15040	C2 TÈCNIC/A ESPECIALISTA COORDINADOR D'INSTAL·LACIONS ESPORTIVES	214	345	L	JO	C1	16	26.745,91	2.114,22	2.114,22	0	30.974,35
	LC15040	C3 TÈCNIC/A ESPECIALISTA COORDINADOR D'INSTAL·LACIONS ESPORTIVES	214	345	L	JO	C1	18	27.377,47	2.166,85	2.166,85	0	31.711,17
	LC15040	C4 TÈCNIC/A ESPECIALISTA COORDINADOR D'INSTAL·LACIONS ESPORTIVES	214	345	L	JO	C1	20	28.009,39	2.219,51	2.219,51	0	32.448,41
	LC15040	C5 TÈCNIC/A ESPECIALISTA COORDINADOR D'INSTAL·LACIONS ESPORTIVES	214	345	L	JO	C1	22	28.996,63	2.301,78	2.301,78	0	33.600,19

5/13

MARÇ/2024



ANNEX 2 RELACIÓ DE LLOCS DE TREBALL DE PERSONAL LABORAL I Taula Salarial 2023 efectes 01/01/2023

CODI LLOC	DENOMINACIÓ DEL LLOC/CATEGORIA	PUNTS HEMS	PUNTS DIBA	VINCULACIÓ PLACA	TPUR DE JORNADA	REQUISITS (DIBS)	NIVELL DEL LLOC	SALARI JORNADA ORDINÀRIA (12 mesos)	PAGA EXTRA JUNY	PAGA EXTRA SETEMBRE	COMPLEMENT TIPUS DE JORNADA	SALARI ANUAL TOTAL 2023
LC15041 C1	TÈCNIC/A ESPECIALISTA COORDINADOR D'INSTAL·LACIONS ESPORTIVES	214	345	L	JP1	C1	15	26.429,35	2.087,84	2.087,84	2.041,35	32.646,38
LC15041 C2	TÈCNIC/A ESPECIALISTA COORDINADOR D'INSTAL·LACIONS ESPORTIVES	214	345	L	JP1	C1	16	26.745,91	2.114,22	2.114,22	2.041,35	33.015,70
LC15041 C3	TÈCNIC/A ESPECIALISTA COORDINADOR D'INSTAL·LACIONS ESPORTIVES	214	345	L	JP1	C1	18	27.377,47	2.166,85	2.166,85	2.041,35	33.752,52
LC15041 C4	TÈCNIC/A ESPECIALISTA COORDINADOR D'INSTAL·LACIONS ESPORTIVES	214	345	L	JP1	C1	20	28.009,39	2.219,51	2.219,51	2.041,35	34.489,76
LC15041 C5	TÈCNIC/A ESPECIALISTA COORDINADOR D'INSTAL·LACIONS ESPORTIVES	214	345	L	JP1	C1	22	28.996,63	2.301,78	2.301,78	2.041,35	35.641,54
LC15042 C1	TÈCNIC/A ESPORTIU/VA DE BASE	190	270	L	JO	C1	15	23.092,28	1.809,75	1.809,75	0	26.711,78
LC15042 C2	TÈCNIC/A ESPORTIU/VA DE BASE	190	270	L	JO	C1	16	23.408,84	1.836,13	1.836,13	0	27.081,10
LC15042 C3	TÈCNIC/A ESPORTIU/VA DE BASE	190	270	L	JO	C1	18	24.040,40	1.888,76	1.888,76	0	27.817,92
LC15042 C4	TÈCNIC/A ESPORTIU/VA DE BASE	190	270	L	JO	C1	20	24.672,32	1.941,42	1.941,42	0	28.555,16
LC15042 C5	TÈCNIC/A ESPORTIU/VA DE BASE	190	270	L	JO	C1	22	25.559,56	2.023,69	2.023,69	0	29.706,94
LC15043 C1	TÈCNIC/A ESPECIALISTA D'ESPORTS	190	310	L	JO	C1	15	24.872,05	1.958,06	1.958,06	0	28.788,17
LC15043 C2	TÈCNIC/A ESPECIALISTA D'ESPORTS	190	310	L	JO	C1	16	25.188,61	1.984,44	1.984,44	0	29.157,49
LC15043 C3	TÈCNIC/A ESPECIALISTA D'ESPORTS	190	310	L	JO	C1	18	25.820,17	2.037,07	2.037,07	0	29.894,31
LC15043 C4	TÈCNIC/A ESPECIALISTA D'ESPORTS	190	310	L	JO	C1	20	26.452,09	2.089,73	2.089,73	0	30.631,55
LC15043 C5	TÈCNIC/A ESPECIALISTA D'ESPORTS	190	310	L	JO	C1	22	27.439,33	2.172,00	2.172,00	0	31.783,33
LC15044 C1	INFORMADOR/A CIUTADA/NA	190	290	L	JO	C1	15	23.982,16	1.883,90	1.883,90	0	27.749,96
LC15044 C2	INFORMADOR/A CIUTADA/NA	190	290	L	JO	C1	16	24.298,72	1.910,28	1.910,28	0	28.119,28
LC15044 C3	INFORMADOR/A CIUTADA/NA	190	290	L	JO	C1	18	24.930,28	1.962,91	1.962,91	0	28.856,10
LC15044 C4	INFORMADOR/A CIUTADA/NA	190	290	L	JO	C1	20	25.562,20	2.015,57	2.015,57	0	29.593,34
LC15044 C5	INFORMADOR/A CIUTADA/NA	190	290	L	JO	C1	22	26.549,44	2.097,84	2.097,84	0	30.745,12
LC15045 C1	TÈCNIC/A ESPECIALISTA MUSEU	190	310	L	JO	C1	15	23.379,65	1.825,36	1.825,36	0	26.930,37
LC15045 C2	TÈCNIC/A ESPECIALISTA MUSEU	190	310	L	JO	C1	16	23.630,81	1.854,62	1.854,62	0	27.340,05
LC15045 C3	TÈCNIC/A ESPECIALISTA MUSEU	190	310	L	JO	C1	18	24.332,04	1.913,06	1.913,06	0	28.158,16
LC15045 C4	TÈCNIC/A ESPECIALISTA MUSEU	190	310	L	JO	C1	20	25.033,64	1.971,53	1.971,53	0	28.976,70
LC15045 C5	TÈCNIC/A ESPECIALISTA MUSEU	190	310	L	JO	C1	22	26.129,43	2.062,84	2.062,84	0	30.255,11
LC15046 C1	ENCARREGAT/DA EQUIPAMENTS	190	310	L	JOD2	C1	15	24.872,05	1.958,06	1.958,06	1.439,41	30.227,58
LC15046 C2	ENCARREGAT/DA EQUIPAMENTS	190	310	L	JOD2	C1	16	25.188,61	1.984,44	1.984,44	1.439,41	30.596,90
LC15046 C3	ENCARREGAT/DA EQUIPAMENTS	190	310	L	JOD2	C1	18	25.820,17	2.037,07	2.037,07	1.439,41	31.333,72
LC15046 C4	ENCARREGAT/DA EQUIPAMENTS	190	310	L	JOD2	C1	20	26.452,09	2.089,73	2.089,73	1.439,41	32.070,96
LC15046 C5	ENCARREGAT/DA EQUIPAMENTS	190	310	L	JOD2	C1	22	27.439,33	2.172,00	2.172,00	1.439,41	33.222,74
LC15047 C1	ENCARREGAT/DA EQUIPAMENTS	190	310	L	JP1D2	C1	15	24.872,05	1.958,06	1.958,06	3.359,58	32.147,75
LC15047 C2	ENCARREGAT/DA EQUIPAMENTS	190	310	L	JP1D2	C1	16	25.188,61	1.984,44	1.984,44	3.359,58	32.517,07
LC15047 C3	ENCARREGAT/DA EQUIPAMENTS	190	310	L	JP1D2	C1	18	25.820,17	2.037,07	2.037,07	3.359,58	33.353,89
LC15047 C4	ENCARREGAT/DA EQUIPAMENTS	190	310	L	JP1D2	C1	20	26.452,09	2.089,73	2.089,73	3.359,58	33.991,13
LC15047 C5	ENCARREGAT/DA EQUIPAMENTS	190	310	L	JP1D2	C1	22	27.439,33	2.172,00	2.172,00	3.359,58	35.142,91
LC15048 C1	INFORMADOR/A CIUTADA/NA	190	290	L	JP1	C1	15	23.982,16	1.883,90	1.883,90	1.850,92	29.600,88
LC15048 C2	INFORMADOR/A CIUTADA/NA	190	290	L	JP1	C1	16	24.298,72	1.910,28	1.910,28	1.850,92	29.970,20
LC15048 C3	INFORMADOR/A CIUTADA/NA	190	290	L	JP1	C1	18	24.930,28	1.962,91	1.962,91	1.850,92	30.707,02
LC15048 C4	INFORMADOR/A CIUTADA/NA	190	290	L	JP1	C1	20	25.562,20	2.015,57	2.015,57	1.850,92	31.444,26
LC15048 C5	INFORMADOR/A CIUTADA/NA	190	290	L	JP1	C1	22	26.549,44	2.097,84	2.097,84	1.850,92	32.596,04

6/13

MARÇ/2024

ANNEX 2 RELACIÓ DE LLOCS DE TREBALL DE PERSONAL LABORAL I Taula Salarial 2023 efectes 01/01/2023

CODI LLOC	DENOMINACIÓ DEL LLOC/CATEGORIA	PUNTS HEMS	PUNTS DIBA	VINCULACIÓ PLACA	TPUR DE JORNADA	REQUISITS (DIBS)	NIVELL DEL LLOC	SALARI JORNADA ORDINÀRIA (12 mesos)	PAGA EXTRA JUNY	PAGA EXTRA SETEMBRE	COMPLEMENT TIPUS DE JORNADA	SALARI ANUAL TOTAL 2023
LC15049 C1	TÈCNIC/A ESPECIALISTA COORDINADOR D'INSTAL·LACIONS ESPORTIVES	214	345	L	JP1D2	C1	15	26.429,35	2.087,84	2.087,84	3.571,61	34.176,64
LC15049 C2	TÈCNIC/A ESPECIALISTA COORDINADOR D'INSTAL·LACIONS ESPORTIVES	214	345	L	JP1D2	C1	16	26.745,91	2.114,22	2.114,22	3.571,61	34.545,96
LC15049 C3	TÈCNIC/A ESPECIALISTA COORDINADOR D'INSTAL·LACIONS ESPORTIVES	214	345	L	JP1D2	C1	18	27.377,47	2.166,85	2.166,85	3.571,61	35.282,78
LC15049 C4	TÈCNIC/A ESPECIALISTA COORDINADOR D'INSTAL·LACIONS ESPORTIVES	214	345	L	JP1D2	C1	20	28.009,39	2.219,51	2.219,51	3.571,61	36.020,02
LC15049 C5	TÈCNIC/A ESPECIALISTA COORDINADOR D'INSTAL·LACIONS ESPORTIVES	214	345	L	JP1D2	C1	22	28.996,63	2.301,78	2.301,78	3.571,61	37.171,80
LC15050 C1	TÈCNIC/A ESPECIALISTA COORDINADOR D'INSTAL·LACIONS ESPORTIVES	214	345	L	JPD	C1	15	26.429,35	2.087,84	2.087,84	6.222,00	36.827,03
LC15050 C2	TÈCNIC/A ESPECIALISTA COORDINADOR D'INSTAL·LACIONS ESPORTIVES	214	345	L	JPD	C1	16	26.745,91	2.114,22	2.114,22	6.222,00	37.196,35
LC15050 C3	TÈCNIC/A ESPECIALISTA COORDINADOR D'INSTAL·LACIONS ESPORTIVES	214	345	L	JPD	C1	18	27.377,47	2.166,85	2.166,85	6.222,00	37.933,17
LC15050 C4	TÈCNIC/A ESPECIALISTA COORDINADOR D'INSTAL·LACIONS ESPORTIVES	214	345	L	JPD	C1	20	28.009,39	2.219,51	2.219,51	6.222,00	38.670,41
LC15050 C5	TÈCNIC/A ESPECIALISTA COORDINADOR D'INSTAL·LACIONS ESPORTIVES	214	345	L	JPD	C1	22	28.996,63	2.301,78	2.301,78	6.222,00	39.822,19
LC15051 C1	TÈCNIC/A ESPECIALISTA BIBLIOTECA	300	300	L	JO	C1	15	24.427,11	1.920,98	1.920,98	0	28.269,07
LC15051 C2	TÈCNIC/A ESPECIALISTA BIBLIOTECA	300	300	L	JO	C1	16	24.743,67	1.947,36	1.947,36	0	28.638,39
LC15051 C3	TÈCNIC/A ESPECIALISTA BIBLIOTECA	300	300	L	JO	C1	18	25.375,23	1.999,99	1.999,99	0	29.375,21
LC15051 C4	TÈCNIC/A ESPECIALISTA BIBLIOTECA	300	300	L	JO	C1	20	26.007,15	2.052,65	2.052,65	0	30.112,45
LC15051 C5	TÈCNIC/A ESPECIALISTA BIBLIOTECA	300	300	L	JO	C1	22	26.994,39	2.134,92	2.134,92	0	31.264,23
LC15052 C1	TÈCNIC/A ESPECIALISTA BIBLIOTECA	300	300	L	JOD2	C1	15	24.427,11	1.920,98	1.920,98	1.413,45	28.882,52
LC15052 C2	TÈCNIC/A ESPECIALISTA BIBLIOTECA	300	300	L	JOD2	C1	16	24.743,67	1.947,36	1.947,36	1.413,45	30.051,84
LC15052 C3	TÈCNIC/A ESPECIALISTA BIBLIOTECA	300	300	L	JOD2	C1	18	25.375,23	1.999,99	1.999,99	1.413,45	30.788,66
LC15052 C4	TÈCNIC/A ESPECIALISTA BIBLIOTECA	300	300	L	JOD2	C1	20	26.007,15	2.052,65	2.052,65	1.413,45	31.525,90
LC15052 C5	TÈCNIC/A ESPECIALISTA BIBLIOTECA	300	300	L	JOD2	C1	22	26.994,39	2.134,92	2.134,92	1.413,45	32.677,68
LC16042 C2	PROFESSOR/A ADJUNT ESCOLA D'ART	218	L	L	JO	C1	16	25.390,85	2.001,29	2.001,29	0	29.393,43
LC16042 C3	PROFESSOR/A ADJUNT ESCOLA D'ART	218	L	L	JO	C1	18	26.092,09	2.059,73	2.059,73	0	30.211,55
LC16042 C4	PROFESSOR/A ADJUNT ESCOLA D'ART	218	L	L	JO	C1	20	26.793,69	2.118,20	2.118,20	0	31.030,09
LC16042 C5	PROFESSOR/A ADJUNT ESCOLA D'ART	218	L	L	JO	C1	22	27.889,47	2.209,51	2.209,51	0	32.308,49
LC16044 C2	ENCARREGAT/DA BRIGADA JARDINERIA	224	310	L	JO	C1	16	27.815,33	2.203,33	2.203,33	0	32.221,99
LC16044 C3	ENCARREGAT/DA BRIGADA JARDINERIA	224	310	L	JO	C1	18	28.446,89	2.255,96	2.255,96	0	32.958,81
LC16044 C4	ENCARREGAT/DA BRIGADA JARDINERIA	224	310	L	JO	C1	20	29.078,81	2.308,62	2.308,62	0	33.695,05
LC16044 C5	ENCARREGAT/DA BRIGADA JARDINERIA	224	310	L	JO	C1	22	30.066,05	2.390,89	2.390,89	0	34.847,83
LC16045 C2	ENCARREGAT/DA BRIGADA OBRES	224	310	L	JO	C1	16	27.815,33	2.203,33	2.203,33	0	32.221,99
LC16045 C3	ENCARREGAT/DA BRIGADA OBRES	224	310	L	JO	C1	18	28.446,89	2.255,96	2.255,96	0	32.958,81
LC16045 C4	ENCARREGAT/DA BRIGADA OBRES	224	310	L	JO	C1	20	29.078,81	2.308,62	2.308,62	0	33.695,05
LC16045 C5	ENCARREGAT/DA BRIGADA OBRES	224	310	L	JO	C1	22	30.066,05	2.390,89	2.390,89	0	34.847,83
LC16046 C2	ENCARREGAT/DA ELECTRICISTES	224	L	L	JO	C1	16	25.840,53	2.038,77	2.038,77	0	29.918,07
LC16046 C2.1	ENCARREGAT/DA ELECTRICISTES	224	L	L	JO	C1	17	26.190,70	2.067,95	2.067,95	0	30.326,60
LC16046 C3	ENCARREGAT/DA ELECTRICISTES	224	L	L	JO	C1	18	26.541,80	2.097,21	2.097,21	0	30.736,22

7/13

MARÇ/2024

RELACIÓ DE LLOCS DE TREBALL DE PERSONAL LABORAL I TAULA SALARIAL 2023 efectes 01/01/2023

CODI LLOC		DENOMINACIÓ DEL LLOC/CATEGORIA	PUNTS HEVIS	PUNTS DIBA	VINCULACIÓ PLACA	TIPIUS DE JORNADA	REQUISITS (HORAS)	NIVELL DEL LLOC	SALARI JORNADA ORDINÀRIA (12 mesos)	PAGA EXTRA JUNY	PAGA EXTRA DESSEBRE	COMPLEMENT TIPIUS DE JORNADA	SALARI ANUAL TOTAL 2023
LC16046	C4	ENCARREGAT/DA ELECTRICISTES	224		L	JO	C1	20	27.243,39	2.155,67	2.155,67	0	31.554,73
LC16046	C5	ENCARREGAT/DA ELECTRICISTES	224		L	JO	C1	21	28.339,15	2.246,99	2.246,99	0	32.833,13
LC16047	C2	ENCARREGAT/DA PALETES	224		L	JO	C1	16	25.840,53	2.038,77	2.038,77	0	29.918,07
LC16047	C2.1	ENCARREGAT/DA PALETES	224		L	JO	C1	17	26.190,70	2.067,95	2.067,95	0	30.326,60
LC16047	C3	ENCARREGAT/DA PALETES	224		L	JO	C1	18	26.541,80	2.097,21	2.097,21	0	30.736,22
LC16047	C4	ENCARREGAT/DA PALETES	224		L	JO	C1	20	27.243,39	2.155,67	2.155,67	0	31.554,73
LC16047	C5	ENCARREGAT/DA PALETES	224		L	JO	C1	22	28.339,15	2.246,99	2.246,99	0	32.833,13
LC16049	C2	ENCARREGAT/DA BRIGADA CEMENTIRI	224	310	L	JP1D2	C1	16	27.815,33	2.203,33	2.203,33	3.760,31	35.992,30
LC16049	C2.1	ENCARREGAT/DA BRIGADA CEMENTIRI	224	310	L	JP1D2	C1	17	28.130,69	2.229,61	2.229,61	3.760,31	36.350,22
LC16049	C3	ENCARREGAT/DA BRIGADA CEMENTIRI	224	310	L	JP1D2	C1	18	28.446,89	2.255,96	2.255,96	3.760,31	36.719,12
LC16049	C4	ENCARREGAT/DA BRIGADA CEMENTIRI	224	310	L	JP1D2	C1	20	29.078,81	2.308,62	2.308,62	3.760,31	37.456,36
LC16049	C5	ENCARREGAT/DA BRIGADA CEMENTIRI	224	310	L	JP1D2	C1	22	30.066,05	2.390,89	2.390,89	3.760,31	38.608,14
LC16050	C2	ENCARREGAT/DA PALETES	224		L	JP2	C1	16	25.840,53	2.038,77	2.038,77	3.969,69	33.897,76
LC16050	C3	ENCARREGAT/DA PALETES	224		L	JP2	C1	18	26.541,80	2.097,21	2.097,21	3.969,69	34.705,91
LC16050	C4	ENCARREGAT/DA PALETES	224		L	JP2	C1	20	27.243,39	2.155,67	2.155,67	3.969,69	35.524,42
LC16050	C5	ENCARREGAT/DA PALETES	224		L	JP2	C1	22	28.339,15	2.246,99	2.246,99	3.969,69	36.802,82
LC16051	C2	ENCARREGAT/DA ELECTRICISTES	224		L	JP1D2	C1	16	25.840,53	2.038,77	2.038,77	3.708,06	33.636,13
LC16051	C3	ENCARREGAT/DA ELECTRICISTES	224		L	JP1D2	C1	18	26.541,80	2.097,21	2.097,21	3.708,06	34.444,28
LC16051	C4	ENCARREGAT/DA ELECTRICISTES	224		L	JP1D2	C1	20	27.243,39	2.155,67	2.155,67	3.708,06	35.262,79
LC16051	C5	ENCARREGAT/DA ELECTRICISTES	224		L	JP1D2	C1	22	28.339,15	2.246,99	2.246,99	3.708,06	36.541,19
LC16052	C2	ENCARREGAT/DA GENERAL DE BRIGADES	214	395	L	JP2	C1	16	26.654,06	2.273,23	2.273,23	4.425,63	37.626,15
LC16052	C3	ENCARREGAT/DA GENERAL DE BRIGADES	214	395	L	JP2	C1	18	28.285,62	2.325,86	2.325,86	4.425,63	38.362,97
LC16052	C4	ENCARREGAT/DA GENERAL DE BRIGADES	214	395	L	JP2	C1	20	29.917,54	2.378,52	2.378,52	4.425,63	39.100,21
LC16052	C5	ENCARREGAT/DA GENERAL DE BRIGADES	214	395	L	JP2	C1	22	30.904,78	2.460,79	2.460,79	4.425,63	40.251,99
LC16053	C2	ENCARREGAT/DA SUPERVISOR DE JARDINERIA		350	L	JO	C1	16	26.651,82	2.106,38	2.106,38	0	30.864,58
LC16053	C3	ENCARREGAT/DA SUPERVISOR DE JARDINERIA		350	L	JO	C1	18	27.283,38	2.159,01	2.159,01	0	31.601,40
LC16053	C4	ENCARREGAT/DA SUPERVISOR DE JARDINERIA		350	L	JO	C1	20	27.915,30	2.211,67	2.211,67	0	32.338,64
LC16053	C5	ENCARREGAT/DA SUPERVISOR DE JARDINERIA		350	L	JO	C1	22	28.902,54	2.293,94	2.293,94	0	33.490,42
LB19048	B1	MESTRE/A LLAR D'INFANTS	242		L	JO	A2	19	26.803,89	1.929,18	1.929,18	0	30.662,25
LB19048	B2	MESTRE/A LLAR D'INFANTS	242		L	JO	A2	21	27.680,54	2.002,23	2.002,23	0	31.685,00
LB19048	B3	MESTRE/A LLAR D'INFANTS	242		L	JO	A2	23	28.821,99	2.097,95	2.097,95	0	33.016,69
LB19048	B4	MESTRE/A LLAR D'INFANTS	242		L	JO	A2	25	29.963,33	2.192,46	2.192,46	0	34.348,25
LB19048	B5	MESTRE/A LLAR D'INFANTS	242		L	JO	A2	26	31.194,17	2.295,03	2.295,03	0	35.784,23
LB19049	B1	TÈCNIC/A DE GRAU MITJÀ D'INFORMÀTICA	283	385	L	JO	A2	19	30.989,97	2.278,02	2.278,02	0	35.546,01
LB19049	B2	TÈCNIC/A DE GRAU MITJÀ D'INFORMÀTICA	283	385	L	JO	A2	21	31.779,57	2.343,82	2.343,82	0	36.467,21
LB19049	B2.1	TÈCNIC/A DE GRAU MITJÀ D'INFORMÀTICA	283	385	L	JO	A2	22	32.293,05	2.386,61	2.386,61	0	37.066,27
LB19049	B3	TÈCNIC/A DE GRAU MITJÀ D'INFORMÀTICA	283	385	L	JO	A2	23	32.807,85	2.429,51	2.429,51	0	37.666,87

8/13

MARÇ/2024

RELACIÓ DE LLOCS DE TREBALL DE PERSONAL LABORAL I TAULA SALARIAL 2023 efectes 01/01/2023

CODI LLOC		DENOMINACIÓ DEL LLOC/CATEGORIA	PUNTS HEVIS	PUNTS DIBA	VINCULACIÓ PLACA	TIPIUS DE JORNADA	REQUISITS (HORAS)	NIVELL DEL LLOC	SALARI JORNADA ORDINÀRIA (12 mesos)	PAGA EXTRA JUNY	PAGA EXTRA DESSEBRE	COMPLEMENT TIPIUS DE JORNADA	SALARI ANUAL TOTAL 2023
LB19049	B4	TÈCNIC/A DE GRAU MITJÀ D'INFORMÀTICA	283	385	L	JO	A2	25	33.836,01	2.515,19	2.515,19	0	38.866,39
LB19049	B5	TÈCNIC/A DE GRAU MITJÀ D'INFORMÀTICA	283	385	L	JO	A2	26	34.944,57	2.607,57	2.607,57	0	40.159,71
LB19052	B1	DIPLOMAT EN INFERMERIA	271		L	JO	A2	19	28.971,14	2.109,78	2.109,78	0	33.190,70
LB19052	B2	DIPLOMAT EN INFERMERIA	271		L	JO	A2	21	29.847,76	2.182,83	2.182,83	0	34.213,42
LB19052	B3	DIPLOMAT EN INFERMERIA	271		L	JO	A2	23	30.989,23	2.277,96	2.277,96	0	35.545,15
LB19052	B4	DIPLOMAT EN INFERMERIA	271		L	JO	A2	25	32.130,60	2.373,07	2.373,07	0	36.876,74
LB19052	B5	DIPLOMAT EN INFERMERIA	271		L	JO	A2	26	33.361,47	2.475,64	2.475,64	0	38.312,75
LB19053	B1	TÈCNIC/A DE GRAU MITJÀ DE GESTIÓ	271	365	L	JOD1	A2	19	30.230,19	2.214,70	2.214,70	2.426,17	37.085,76
LB19053	B2	TÈCNIC/A DE GRAU MITJÀ DE GESTIÓ	271	365	L	JOD1	A2	21	31.019,79	2.280,50	2.280,50	2.426,17	38.006,96
LB19053	B3	TÈCNIC/A DE GRAU MITJÀ DE GESTIÓ	271	365	L	JOD1	A2	23	32.048,07	2.366,19	2.366,19	2.426,17	39.206,62
LB19053	B4	TÈCNIC/A DE GRAU MITJÀ DE GESTIÓ	271	365	L	JOD1	A2	25	33.076,23	2.451,87	2.451,87	2.426,17	40.406,14
LB19053	B5	TÈCNIC/A DE GRAU MITJÀ DE GESTIÓ	271	365	L	JOD1	A2	26	34.184,79	2.544,25	2.544,25	2.426,17	41.899,46
LB19054	B1	EDUCADOR/A SOCIAL	283	400	L	JOD1	A2	19	31.559,79	2.325,50	2.325,50	2.534,76	38.745,55
LB19054	B2	EDUCADOR/A SOCIAL	283	400	L	JOD1	A2	21	32.349,39	2.391,30	2.391,30	2.534,76	39.666,75
LB19054	B3	EDUCADOR/A SOCIAL	283	400	L	JOD1	A2	23	33.377,67	2.476,99	2.476,99	2.534,76	40.866,41
LB19054	B4	EDUCADOR/A SOCIAL	283	400	L	JOD1	A2	25	34.405,83	2.562,67	2.562,67	2.534,76	42.065,93
LB19054	B5	EDUCADOR/A SOCIAL	283	400	L	JOD1	A2	26	35.514,39	2.655,05	2.655,05	2.534,76	43.359,25
LB19055	B1	TÈCNIC/A GRAU MITJÀ DE SERVEIS SOCIALS	283		L	JO	A2	19	29.946,99	2.191,10	2.191,10	0	34.329,19
LB19055	B2	TÈCNIC/A GRAU MITJÀ DE SERVEIS SOCIALS	283		L	JO	A2	21	30.823,85	2.264,16	2.264,16	0	35.351,97
LB19055	B3	TÈCNIC/A GRAU MITJÀ DE SERVEIS SOCIALS	283		L	JO	A2	23	31.965,11	2.359,28	2.359,28	0	36.683,67
LB19055	B4	TÈCNIC/A GRAU MITJÀ DE SERVEIS SOCIALS	283		L	JO	A2	25	33.106,47	2.454,39	2.454,39	0	38.015,25
LB19055	B5	TÈCNIC/A GRAU MITJÀ DE SERVEIS SOCIALS	283		L	JO	A2	26	34.337,31	2.556,96	2.556,96	0	39.451,23
LB19056	B1	TÈCNIC/A DE GRAU MITJÀ D'INFORMÀTICA	283	385	L	JP2	A2	19	30.989,97	2.278,02	2.278,02	4.738,28	40.284,29
LB19056	B2	TÈCNIC/A DE GRAU MITJÀ D'INFORMÀTICA	283	385	L	JP2	A2	21	31.779,57	2.343,82	2.343,82	4.738,28	41.205,49
LB19056	B2.1	TÈCNIC/A DE GRAU MITJÀ D'INFORMÀTICA	283	385	L	JP2	A2	22	32.293,05	2.386,61	2.386,61	4.738,28	41.804,55
LB19056	B3	TÈCNIC/A DE GRAU MITJÀ D'INFORMÀTICA	283	385	L	JP2	A2	23	32.807,85	2.429,51	2.429,51	4.738,28	42.405,15
LB19056	B4	TÈCNIC/A DE GRAU MITJÀ D'INFORMÀTICA	283	385	L	JP2	A2	25	33.836,01	2.515,19	2.515,19	4.738,28	43.604,67
LB19056	B5	TÈCNIC/A DE GRAU MITJÀ D'INFORMÀTICA	283	385	L	JP2	A2	26	34.944,57	2.607,57	2.607,57	4.738,28	44.897,99
LB19057	B1	DIPLOMAT EN INFERMERIA	271		L	JP1D2	A2	19	28.971,14	2.109,78	2.109,78	4.251,71	37.442,41
LB19057	B2	DIPLOMAT EN INFERMERIA	271		L	JP1D2	A2	21	29.847,76	2.182,83	2.182,83	4.251,71	38.465,13
LB19057	B3	DIPLOMAT EN INFERMERIA	271		L	JP1D2	A2	23	30.989,23	2.277,96	2.277,96	4.251,71	39.796,86
LB19057	B4	DIPLOMAT EN INFERMERIA	271		L	JP1D2	A2	25	32.130,60	2.373,07	2.373,07	4.251,71	41.128,45

9/13

MARÇ/2024



**ANNEX 2** **RELACIÓ DE LLOCS DE TREBALL DE PERSONAL LABORAL I TAULA SALARIAL 2023 efectes 01/01/2023**

CODI LLOC	DESIGNACIÓ DEL LLOC/CATEGORIA	PUNTS HERS	PUNTS DIBA	VINCULACIÓ PLACA	TPUS DE JORNADA	REQUISITS (HORAS)	NIVELL DEL LLOC	SALARI JORNADA ORDINÀRIA (12 mesos)	PAGA EXTRA JUNY	PAGA EXTRA DESERVENIR	COMPLEMENT TIPUS DE JORNADA	SALARI ANUAL TOTAL 2023
LB19057	B5	DIPLOMAT EN INFERMERIA	271	L	JP1D2	A2	26	33.361,47	2.475,64	2.475,64	4.251,71	42.564,46
LB19058	B1	TÈCNIC/A DE SALUT LABORAL	315	L	JO	A2	19	30.556,25	2.241,87	2.241,87	0	35.039,99
LB19058	B2	TÈCNIC/A DE SALUT LABORAL	315	L	JO	A2	21	31.432,90	2.314,93	2.314,93	0	36.062,76
LB19058	B3	TÈCNIC/A DE SALUT LABORAL	315	L	JO	A2	23	32.574,34	2.410,05	2.410,05	0	37.394,44
LB19058	B4	TÈCNIC/A DE SALUT LABORAL	315	L	JO	A2	25	33.715,71	2.505,16	2.505,16	0	38.726,03
LB19058	B5	TÈCNIC/A DE SALUT LABORAL	315	L	JO	A2	26	34.946,58	2.607,74	2.607,74	0	40.162,06
LB19059	B1	TÈCNIC/A EN PROTECCIÓ CIVIL	387	L	JP1	A2	19	31.935,37	2.356,79	2.356,79	2.604,98	39.253,83
LB19059	B2	TÈCNIC/A EN PROTECCIÓ CIVIL	387	L	JP1	A2	21	32.811,92	2.429,85	2.429,85	2.604,98	40.276,60
LB19059	B3	TÈCNIC/A EN PROTECCIÓ CIVIL	387	L	JP1	A2	23	33.953,37	2.524,97	2.524,97	2.604,98	41.608,29
LB19059	B4	TÈCNIC/A EN PROTECCIÓ CIVIL	387	L	JP1	A2	25	35.094,72	2.620,08	2.620,08	2.604,98	42.939,86
LB19059	B5	TÈCNIC/A EN PROTECCIÓ CIVIL	387	L	JP1	A2	26	36.325,58	2.722,65	2.722,65	2.604,98	44.375,86
LB19060	B1	TÈCNIC/A COORDINADOR ACTIVITATS ESPORTIVES	271	L	JP1D2	A2	19	28.971,14	2.109,78	2.109,78	4.251,71	37.442,41
LB19060	B2	TÈCNIC/A COORDINADOR ACTIVITATS ESPORTIVES	271	L	JP1D2	A2	21	29.847,76	2.182,83	2.182,83	4.251,71	38.465,13
LB19060	B3	TÈCNIC/A COORDINADOR ACTIVITATS ESPORTIVES	271	L	JP1D2	A2	23	30.989,23	2.277,96	2.277,96	4.251,71	39.796,86
LB19060	B4	TÈCNIC/A COORDINADOR ACTIVITATS ESPORTIVES	271	L	JP1D2	A2	25	32.130,60	2.373,07	2.373,07	4.251,71	41.128,45
LB19060	B5	TÈCNIC/A COORDINADOR ACTIVITATS ESPORTIVES	271	L	JP1D2	A2	26	33.361,47	2.475,64	2.475,64	4.251,71	42.564,46
LB19061	B1	TÈCNIC/A DE GRAU MITJA DE GESTIÓ	271	365 L	JO	A2	19	30.230,19	2.214,70	2.214,70	0	34.659,59
LB19061	B2	TÈCNIC/A DE GRAU MITJA DE GESTIÓ	271	365 L	JO	A2	21	31.019,79	2.280,50	2.280,50	0	35.580,79
LB19061	B3	TÈCNIC/A DE GRAU MITJA DE GESTIÓ	271	365 L	JO	A2	23	32.048,07	2.366,19	2.366,19	0	36.780,45
LB19061	B4	TÈCNIC/A DE GRAU MITJA DE GESTIÓ	271	365 L	JO	A2	25	33.076,33	2.451,87	2.451,87	0	37.979,97
LB19061	B5	TÈCNIC/A DE GRAU MITJA DE GESTIÓ	271	365 L	JO	A2	26	34.184,79	2.544,25	2.544,25	0	39.273,29
LB19062	B1	BIBLIOTECARI/ARIA	242	L	JOD2	A2	19	26.803,89	1.929,18	1.929,18	1.623,70	32.285,85
LB19062	B2	BIBLIOTECARI/ARIA	242	L	JOD2	A2	21	27.680,54	2.002,23	2.002,23	1.623,70	33.308,70
LB19062	B3	BIBLIOTECARI/ARIA	242	L	JOD2	A2	23	28.821,99	2.097,35	2.097,35	1.623,70	34.640,39
LB19062	B4	BIBLIOTECARI/ARIA	242	L	JOD2	A2	25	29.963,33	2.192,46	2.192,46	1.623,70	35.971,95
LB19062	B5	BIBLIOTECARI/ARIA	242	L	JOD2	A2	26	31.194,17	2.295,03	2.295,03	1.623,70	37.407,93
LB19063	B1	EDUCADOR/A SOCIAL	283	400 L	JO	A2	19	31.559,79	2.325,50	2.325,50	0	36.210,79
LB19063	B2	EDUCADOR/A SOCIAL	283	400 L	JO	A2	21	32.349,39	2.391,30	2.391,30	0	37.131,99
LB19063	B3	EDUCADOR/A SOCIAL	283	400 L	JO	A2	23	33.377,67	2.476,99	2.476,99	0	38.331,65
LB19063	B4	EDUCADOR/A SOCIAL	283	400 L	JO	A2	25	34.405,83	2.562,67	2.562,67	0	39.531,17
LB19063	B5	EDUCADOR/A SOCIAL	283	400 L	JO	A2	26	35.514,39	2.655,05	2.655,05	0	40.824,49
LB19064	B1	BIBLIOTECARI/ARIA	242	L	JO	A2	19	26.803,89	1.929,18	1.929,18	0	30.652,25
LB19064	B2	BIBLIOTECARI/ARIA	242	L	JO	A2	21	27.680,54	2.002,23	2.002,23	0	31.685,00
LB19064	B3	BIBLIOTECARI/ARIA	242	L	JO	A2	23	28.821,99	2.097,35	2.097,35	0	33.016,69
LB19064	B4	BIBLIOTECARI/ARIA	242	L	JO	A2	25	29.963,33	2.192,46	2.192,46	0	34.348,25
LB19064	B5	BIBLIOTECARI/ARIA	242	L	JO	A2	26	31.194,17	2.295,03	2.295,03	0	35.784,23
LB19065	B1	TÈCNIC/A DE GRAU MITJA DE GESTIÓ	271	365 L	JP1	A2	19	30.230,19	2.214,70	2.214,70	2.311,80	36.971,39
LB19065	B2	TÈCNIC/A DE GRAU MITJA DE GESTIÓ	271	365 L	JP1	A2	21	31.019,79	2.280,50	2.280,50	2.311,80	37.892,59
LB19065	B3	TÈCNIC/A DE GRAU MITJA DE GESTIÓ	271	365 L	JP1	A2	23	32.048,07	2.366,19	2.366,19	2.311,80	39.092,25
LB19065	B4	TÈCNIC/A DE GRAU MITJA DE GESTIÓ	271	365 L	JP1	A2	25	33.076,33	2.451,87	2.451,87	2.311,80	40.291,77

10/13

MARÇ/2024

**ANNEX 2** **RELACIÓ DE LLOCS DE TREBALL DE PERSONAL LABORAL I TAULA SALARIAL 2023 efectes 01/01/2023**

CODI LLOC	DESIGNACIÓ DEL LLOC/CATEGORIA	PUNTS HERS	PUNTS DIBA	VINCULACIÓ PLACA	TPUS DE JORNADA	REQUISITS (HORAS)	NIVELL DEL LLOC	SALARI JORNADA ORDINÀRIA (12 mesos)	PAGA EXTRA JUNY	PAGA EXTRA DESERVENIR	COMPLEMENT TIPUS DE JORNADA	SALARI ANUAL TOTAL 2023
LB19065	B5	TÈCNIC/A DE GRAU MITJA DE GESTIÓ	271	365 L	JP1	A2	26	34.184,79	2.544,25	2.544,25	2.311,80	41.585,09
LB19066	B1	MEDIADOR/A COMUNITARI	283	400 L	JOD1	A2	19	31.559,79	2.325,50	2.325,50	2.534,76	38.745,55
LB19066	B2	MEDIADOR/A COMUNITARI	283	400 L	JOD1	A2	21	32.349,39	2.391,30	2.391,30	2.534,76	39.666,75
LB19066	B3	MEDIADOR/A COMUNITARI	283	400 L	JOD1	A2	23	33.377,67	2.476,99	2.476,99	2.534,76	40.866,41
LB19066	B4	MEDIADOR/A COMUNITARI	283	400 L	JOD1	A2	25	34.405,83	2.562,67	2.562,67	2.534,76	42.065,93
LB19066	B5	MEDIADOR/A COMUNITARI	283	400 L	JOD1	A2	26	35.514,39	2.655,05	2.655,05	2.534,76	43.359,25
LB19068	B1	TÈCNIC/A EN OCUPACIÓ	271	365 L	JO	A2	19	30.230,19	2.214,70	2.214,70	0	34.659,59
LB19068	B2	TÈCNIC/A EN OCUPACIÓ	271	365 L	JO	A2	21	31.019,79	2.280,50	2.280,50	0	35.580,79
LB19068	B3	TÈCNIC/A EN OCUPACIÓ	271	365 L	JO	A2	23	32.048,07	2.366,19	2.366,19	0	36.780,45
LB19068	B4	TÈCNIC/A EN OCUPACIÓ	271	365 L	JO	A2	25	33.076,33	2.451,87	2.451,87	0	37.979,97
LB19068	B5	TÈCNIC/A EN OCUPACIÓ	271	365 L	JO	A2	26	34.184,79	2.544,25	2.544,25	0	39.273,29
LB19069	B1	TÈCNIC/A DE GRAU MITJA EN SALUT PÚBLICA I INSPECCIÓ	271	365 L	JO	A2	19	30.230,19	2.214,70	2.214,70	0	34.659,59
LB19069	B2	TÈCNIC/A DE GRAU MITJA EN SALUT PÚBLICA I INSPECCIÓ	271	365 L	JO	A2	21	31.019,79	2.280,50	2.280,50	0	35.580,79
LB19069	B3	TÈCNIC/A DE GRAU MITJA EN SALUT PÚBLICA I INSPECCIÓ	271	365 L	JO	A2	23	32.048,07	2.366,19	2.366,19	0	36.780,45
LB19069	B4	TÈCNIC/A DE GRAU MITJA EN SALUT PÚBLICA I INSPECCIÓ	271	365 L	JO	A2	25	33.076,33	2.451,87	2.451,87	0	37.979,97
LB19069	B5	TÈCNIC/A DE GRAU MITJA EN SALUT PÚBLICA I INSPECCIÓ	271	365 L	JO	A2	26	34.184,79	2.544,25	2.544,25	0	39.273,29
LB19070	B1	TÈCNIC/A DE GRAU MITJA - PROFESSOR/A DEL CONSERVATORI	375	L	JO	A2	19	30.610,08	2.246,96	2.246,96	0	35.102,80
LB19070	B2	TÈCNIC/A DE GRAU MITJA - PROFESSOR/A DEL CONSERVATORI	375	L	JO	A2	21	31.399,68	2.312,16	2.312,16	0	36.024,00
LB19070	B3	TÈCNIC/A DE GRAU MITJA - PROFESSOR/A DEL CONSERVATORI	375	L	JO	A2	23	32.427,96	2.397,85	2.397,85	0	37.223,66
LB19070	B4	TÈCNIC/A DE GRAU MITJA - PROFESSOR/A DEL CONSERVATORI	375	L	JO	A2	25	33.456,12	2.483,53	2.483,53	0	38.423,18
LB19070	B5	TÈCNIC/A DE GRAU MITJA - PROFESSOR/A DEL CONSERVATORI	375	L	JO	A2	26	34.564,68	2.575,91	2.575,91	0	39.716,50
LB19071	B1	COORDINADOR/A DE L'EQUIP BÀSIC D'ATENCIÓ SOCIAL	435	L	JO	A2	19	32.889,39	2.436,30	2.436,30	0	37.761,99
LB19071	B2	COORDINADOR/A DE L'EQUIP BÀSIC D'ATENCIÓ SOCIAL	435	L	JO	A2	21	33.678,99	2.502,10	2.502,10	0	38.683,19
LB19071	B3	COORDINADOR/A DE L'EQUIP BÀSIC D'ATENCIÓ SOCIAL	435	L	JO	A2	23	34.707,27	2.587,79	2.587,79	0	39.882,85
LB19071	B4	COORDINADOR/A DE L'EQUIP BÀSIC D'ATENCIÓ SOCIAL	435	L	JO	A2	25	35.735,43	2.673,47	2.673,47	0	41.082,37
LB19071	B5	COORDINADOR/A DE L'EQUIP BÀSIC D'ATENCIÓ SOCIAL	435	L	JO	A2	26	36.843,99	2.765,85	2.765,85	0	42.375,69
LB21064	B2	CAP DE LA UNITAT DE MANTENIMENT D'EDIFICIS	398	L	JO	A2	21	32.177,47	2.376,98	2.376,98	0	36.931,43
LB21064	B3	CAP DE LA UNITAT DE MANTENIMENT D'EDIFICIS	398	L	JO	A2	23	33.318,92	2.472,10	2.472,10	0	38.263,12

11/13

MARÇ/2024

ANNEX 2 RELACIÓ DE LLOCS DE TREBALL DE PERSONAL LABORAL I TAULA SALARIAL 2023 efectes 01/01/2023

CODI LLOC	DENOMINACIÓ DEL LLOC/CATEGORIA	PUNTS HAYS	PUNTS DBA	VINCULACIÓ PLACA	TPUS DE JORNADA	REQUISITS (DIBS)	NIVELL DEL LLOC	SALARI JORNADA ORDINÀRIA (12 mesos)	PAGA EXTRA JUNY	PAGA EXTRA DESEMBRE	COMPLEMENT TPUS DE JORNADA	SALARI ANUAL TOTAL 2023
LB21064	B4 CAP DE LA UNITAT DE MANTENIMENT D'EDIFICIS	398		L	JO	A2	25	34.460,30	2.567,21	2.567,21	0	39.594,72
LB21064	B5 CAP DE LA UNITAT DE MANTENIMENT D'EDIFICIS	398		L	JO	A2	26	35.691,13	2.669,78	2.669,78	0	41.030,69
LB21065	B2 CAP D'UNITAT D'ACTIVITATS ESPORTIVES	398	505	L	JP1D2	A2	21	35.548,59	2.657,90	2.657,90	4.768,88	45.633,27
LB21065	B3 CAP D'UNITAT D'ACTIVITATS ESPORTIVES	398	505	L	JP1D2	A2	23	36.576,87	2.743,59	2.743,59	4.768,88	46.832,93
LB21065	B4 CAP D'UNITAT D'ACTIVITATS ESPORTIVES	398	505	L	JP1D2	A2	25	37.605,03	2.829,27	2.829,27	4.768,88	48.032,45
LB21065	B5 CAP D'UNITAT D'ACTIVITATS ESPORTIVES	398	505	L	JP1D2	A2	26	38.713,59	2.921,65	2.921,65	4.768,88	49.325,77
LB21066	B2 CAP D'UNITAT DE SERVEIS SOCIALS BASICS	398	505	L	JP1D1	A2	21	35.548,59	2.657,90	2.657,90	5.386,16	46.450,55
LB21066	B3 CAP D'UNITAT DE SERVEIS SOCIALS BASICS	398	505	L	JP1D1	A2	23	36.576,87	2.743,59	2.743,59	5.386,16	47.650,21
LB21066	B4 CAP D'UNITAT DE SERVEIS SOCIALS BASICS	398	505	L	JP1D1	A2	25	37.605,03	2.829,27	2.829,27	5.386,16	48.849,73
LB21066	B5 CAP D'UNITAT DE SERVEIS SOCIALS BASICS	398	505	L	JP1D1	A2	26	38.713,59	2.921,65	2.921,65	5.386,16	50.143,05
LB21067	B2 CAP D'UNITAT DE PROTECCIÓ CIVIL	398	505	L	JP1	A2	21	35.548,59	2.657,90	2.657,90	2.725,66	43.590,05
LB21067	B3 CAP D'UNITAT DE PROTECCIÓ CIVIL	398	505	L	JP1	A2	23	36.576,87	2.743,59	2.743,59	2.725,66	44.789,71
LB21067	B4 CAP D'UNITAT DE PROTECCIÓ CIVIL	398	505	L	JP1	A2	25	37.605,03	2.829,27	2.829,27	2.725,66	45.989,23
LB21067	B5 CAP D'UNITAT DE PROTECCIÓ CIVIL	398	505	L	JP1	A2	26	38.713,59	2.921,65	2.921,65	2.725,66	47.282,55
LA20057	A1 PROFESSOR/A SUPERIOR CONSERVATORI	301	410	L	JO	A1	20	32.271,63	2.191,18	2.191,18	0	36.653,99
LA20057	A2 PROFESSOR/A SUPERIOR CONSERVATORI	301	410	L	JO	A1	23	33.773,67	2.316,35	2.316,35	0	38.406,37
LA20057	A3 PROFESSOR/A SUPERIOR CONSERVATORI	301	410	L	JO	A1	26	35.910,39	2.494,41	2.494,41	0	40.899,21
LA20057	A4 PROFESSOR/A SUPERIOR CONSERVATORI	301	410	L	JO	A1	28	37.999,19	2.651,81	2.651,81	0	43.102,81
LA20057	A5 PROFESSOR/A SUPERIOR CONSERVATORI	301	410	L	JO	A1	30	39.718,35	2.811,74	2.811,74	0	45.341,83
LA20058	A1 PROFESSOR/A SUPERIOR ESCOLA D'ART	301	410	L	JO	A1	20	32.271,63	2.191,18	2.191,18	0	36.653,99
LA20058	A2 PROFESSOR/A SUPERIOR ESCOLA D'ART	301	410	L	JO	A1	23	33.773,67	2.316,35	2.316,35	0	38.406,37
LA20058	A3 PROFESSOR/A SUPERIOR ESCOLA D'ART	301	410	L	JO	A1	26	35.910,39	2.494,41	2.494,41	0	40.899,21
LA20058	A4 PROFESSOR/A SUPERIOR ESCOLA D'ART	301	410	L	JO	A1	28	37.999,19	2.651,81	2.651,81	0	43.102,81
LA20058	A5 PROFESSOR/A SUPERIOR ESCOLA D'ART	301	410	L	JO	A1	30	39.718,35	2.811,74	2.811,74	0	45.341,83
LA20061	A1 TÈCNIC/A SUPERIOR ADVOCAT SERVEIS SOCIALS	354		L	JO	A1	20	32.746,54	2.230,76	2.230,76	0	37.208,06
LA20061	A2 TÈCNIC/A SUPERIOR ADVOCAT SERVEIS SOCIALS	354		L	JO	A1	23	34.413,83	2.369,70	2.369,70	0	39.153,23
LA20061	A3 TÈCNIC/A SUPERIOR ADVOCAT SERVEIS SOCIALS	354		L	JO	A1	26	36.786,05	2.567,38	2.567,38	0	41.920,81
LA20061	A4 TÈCNIC/A SUPERIOR ADVOCAT SERVEIS SOCIALS	354		L	JO	A1	28	38.882,48	2.742,09	2.742,09	0	44.366,66
LA20061	A5 TÈCNIC/A SUPERIOR ADVOCAT SERVEIS SOCIALS	354		L	JO	A1	30	41.012,91	2.919,62	2.919,62	0	46.852,15
LA20063	A1 TÈCNIC/A SUPERIOR PSICOLEG/OGA	354	505	L	JO	A1	20	35.880,55	2.491,93	2.491,93	0	40.864,41
LA20063	A1.1 TÈCNIC/A SUPERIOR PSICOLEG/OGA	354	505	L	JO	A1	21	36.354,31	2.531,41	2.531,41	0	41.417,13
LA20063	A2 TÈCNIC/A SUPERIOR PSICOLEG/OGA	354	505	L	JO	A1	23	37.382,59	2.617,10	2.617,10	0	42.616,79
LA20063	A3 TÈCNIC/A SUPERIOR PSICOLEG/OGA	354	505	L	JO	A1	26	39.519,31	2.795,16	2.795,16	0	45.109,63
LA20063	A4 TÈCNIC/A SUPERIOR PSICOLEG/OGA	354	505	L	JO	A1	28	41.408,11	2.952,56	2.952,56	0	47.313,23
LA20063	A5 TÈCNIC/A SUPERIOR PSICOLEG/OGA	354	505	L	JO	A1	30	43.317,27	3.112,49	3.112,49	0	49.552,25
LA20064	A1 TÈCNIC/A SUPERIOR JURIDIC	475		L	JO	A1	20	34.740,89	2.396,95	2.396,95	0	39.534,79
LA20064	A2 TÈCNIC/A SUPERIOR JURIDIC	475		L	JO	A1	23	36.242,93	2.522,12	2.522,12	0	41.287,17
LA20064	A3 TÈCNIC/A SUPERIOR JURIDIC	475		L	JO	A1	26	38.379,65	2.700,18	2.700,18	0	43.780,01
LA20064	A4 TÈCNIC/A SUPERIOR JURIDIC	475		L	JO	A1	28	40.268,45	2.857,58	2.857,58	0	45.983,61

12/13

MARÇ/2024

ANNEX 2 RELACIÓ DE LLOCS DE TREBALL DE PERSONAL LABORAL I TAULA SALARIAL 2023 efectes 01/01/2023

CODI LLOC	DENOMINACIÓ DEL LLOC/CATEGORIA	PUNTS HAYS	PUNTS DBA	VINCULACIÓ PLACA	TPUS DE JORNADA	REQUISITS (DIBS)	NIVELL DEL LLOC	SALARI JORNADA ORDINÀRIA (12 mesos)	PAGA EXTRA JUNY	PAGA EXTRA DESEMBRE	COMPLEMENT TPUS DE JORNADA	SALARI ANUAL TOTAL 2023
LA20064	A5 TÈCNIC/A SUPERIOR JURIDIC	475		L	JO	A1	30	42.187,61	3.017,51	3.017,51	0	48.222,63
LA21067	A1 DIRECTOR/A MUSEU	350		L	JO	A1	21	32.608,10	2.219,22	2.219,22	0	37.046,54
LA21067	A2 DIRECTOR/A MUSEU	350		L	JO	A1	23	33.749,53	2.314,34	2.314,34	0	38.378,21
LA21067	A3 DIRECTOR/A MUSEU	350		L	JO	A1	26	36.121,76	2.512,03	2.512,03	0	41.145,82
LA21067	A4 DIRECTOR/A MUSEU	350		L	JO	A1	28	38.218,20	2.686,73	2.686,73	0	43.591,66
LA21067	A5 DIRECTOR/A MUSEU	350		L	JO	A1	30	40.349,62	2.864,27	2.864,27	0	46.078,16
LA21068	A1 DIRECTOR/A MUSEU	350	530	L	JP1	A1	21	36.830,26	2.571,07	2.571,07	2.799,56	44.771,96
LA21068	A2 DIRECTOR/A MUSEU	350	530	L	JP1	A1	23	37.858,54	2.656,76	2.656,76	2.799,56	45.971,62
LA21068	A3 DIRECTOR/A MUSEU	350	530	L	JP1	A1	26	39.995,26	2.834,82	2.834,82	2.799,56	48.464,46
LA21068	A4 DIRECTOR/A MUSEU	350	530	L	JP1	A1	28	41.884,06	2.992,22	2.992,22	2.799,56	50.688,06
LA21068	A5 DIRECTOR/A MUSEU	350	530	L	JP1	A1	30	43.803,22	3.152,15	3.152,15	2.799,56	52.907,08

ANNEX 3

**IMPORTS A PARTIR DE 1 DE GENER DE 2023, DELS PLUSOS PREVISTOS EN ELS PUNTS DOTZÈ I CATORZÈ DE LES NORMES PER L'APLICACIÓ DE LA RELACIÓ DE LLOCS DE TREBALL, APROVADES PER ACORD PLENARI DE 20 DE MARÇ DE 2000 incorporant l'increment addicional del 0.5% respecte dels imports de 31/12/2022**

1.- Complement per a la prestació de serveis de guàrdies i emergències de manteniment.

El personal adscrit a aquests serveis percebrà la quantitat mensual d'aquests dos complements, que seran:

Tipus complement	Import	Meritació
Fix mensual	106,06 euros	Mensual per dotze mensualitats
Per dia de guàrdia	43,58 euros	Per dia sencer de realització efectiva de guàrdia

2.- Complement de la Cap d'Unitat d'Emergències i Protecció Civil, per a la prestació del servei d'emergències.

La persona adscrita al lloc de treball de cap d'unitat d'Emergències i Protecció Civil, percebrà la quantitat mensual de 739,75 euros.

3.- Complement per a desenvolupar el Càrrec de director/a, secretari/a o cap d'estudis de Centres Docents.

El personal nomenat per a desenvolupar aquests serveis percebran els següents imports

<u>Conservatori</u>	<u>Funcions</u>	<u>Euros mensuals</u>
	Director/a	518,53€
	Secretari/a	346,28€
	Cap d'estudis	346,28€
	Professor - Cap de Departament	67,78€
<u>Escola d'Art</u>	Director/a	483,15€
	Secretari/a	312,28€
	Cap d'estudis	312,28€

ANNEX 4

ANNEX A LA RELACIÓ DE LLOCS DE TREBALL DELS PREUS DE PRODUCTIVITAT, SERVEIS EXTRAORDINARIS, COMPLEMENT PERSONAL LABORAL I SUBFACTORS COMPLEMENT ESPECÍFIC AMB EFECTES DEL 01/01/2023

Codi lloc	Denominació	Grup	Salari Anual	Productivitat Maxima	Preu Hora	Serveis Extraordinaris Laborable Diurna	Serveis Extraordinaris Laborable Nocturna	Serveis Extraordinaris Festiva Diurna	Serveis Extraordinaris Festiva Nocturna	Complement Hores Nocturna	Complement Hores Festiva	Complement Hores Festiva i Nocturna	Complement Festia Especial Diurna	Complement Festia Especial Nocturna
FA26137	CAP DE LA SECCIÓ DE SERVEIS JURÍDICS CENTRALS I DE L'OFICINA D'INTERVENCIÓ I IMPULS ADMINISTRATIU DE L'ACTIVITAT ECONÒMICA	A1	51.190,59	819,10	33,4	50,1	66,8	66,8	83,49	7,35	11,69	19,04	25,05	33,4
FA26129	CAP DE SECCIÓ DE CONTRACTACIÓ, PATRIMONI I PROGRAMA D'INVERSIONS	A1	45.245,09	723,92	29,51	44,27	59,03	59,03	73,79	6,49	10,33	16,82	22,14	29,51
FA26107	CAP DE SECCIÓ DE CULTURA	A1	45.245,09	723,92	29,51	44,27	59,03	59,03	73,79	6,49	10,33	16,82	22,14	29,51
FA26136	CAP DE SECCIÓ DE FISCALITZACIÓ I CONTROL	A1	45.245,09	723,92	29,51	44,27	59,03	59,03	73,79	6,49	10,33	16,82	22,14	29,51
FA26118	CAP DE SECCIÓ DE GESTIÓ TRIBUTÀRIA I INSPECCIÓ	A1	45.245,09	723,92	29,51	44,27	59,03	59,03	73,79	6,49	10,33	16,82	22,14	29,51
FA26120	CAP DE SECCIÓ DE GESTIÓ URBANÍSTICA	A1	45.245,09	723,92	29,51	44,27	59,03	59,03	73,79	6,49	10,33	16,82	22,14	29,51
FA26142	CAP DE SECCIÓ DE GOVERN OBERT	A1	45.245,09	723,92	29,51	44,27	59,03	59,03	73,79	6,49	10,33	16,82	22,14	29,51
FA26106	CAP DE SECCIÓ DE LICÈNCIES D'ACTIVITATS	A1	45.245,09	723,92	29,51	44,27	59,03	59,03	73,79	6,49	10,33	16,82	22,14	29,51
FA26111	CAP DE SECCIÓ DE PLANEJAMENT I HABITATGE	A1	45.245,09	723,92	29,51	44,27	59,03	59,03	73,79	6,49	10,33	16,82	22,14	29,51
FA26124	CAP DE SECCIÓ DE PROJECTES D'EDIFICIS PÚBLICS	A1	45.245,09	723,92	29,51	44,27	59,03	59,03	73,79	6,49	10,33	16,82	22,14	29,51
FA26139	CAP DE SECCIÓ DE PROJECTES D'ESPAI PÚBLIC	A1	45.245,09	723,92	29,51	44,27	59,03	59,03	73,79	6,49	10,33	16,82	22,14	29,51
FA26135	ECONOMIA CIRCULAR	A1	45.245,09	723,92	29,51	44,27	59,03	59,03	73,79	6,49	10,33	16,82	22,14	29,51
FA26133	CAP DE SECCIÓ DE SECRETARIA GENERAL I SERVEIS JURÍDICS	A1	45.245,09	723,92	29,51	44,27	59,03	59,03	73,79	6,49	10,33	16,82	22,14	29,51
FA26141	CAP DE SECCIÓ DE SERVEIS SOCIALS	A1	45.245,09	723,92	29,51	44,27	59,03	59,03	73,79	6,49	10,33	16,82	22,14	29,51
FA26121	CAP DE SECCIÓ DE TRANSPORTS, ESTACIONAMENTS I QUALITAT AMBIENTAL	A1	45.245,09	723,92	29,51	44,27	59,03	59,03	73,79	6,49	10,33	16,82	22,14	29,51
FA26117	CAP DE SECCIÓ DE TRESORERIA	A1	45.245,09	723,92	29,51	44,27	59,03	59,03	73,79	6,49	10,33	16,82	22,14	29,51
FA26134	CAP DE SECCIÓ D'ENSENYAMENT	A1	45.245,09	723,92	29,51	44,27	59,03	59,03	73,79	6,49	10,33	16,82	22,14	29,51
FA26112	CAP DE SECCIÓ D'INDÚSTRIA, COMERC I TURISME	A1	45.245,09	723,92	29,51	44,27	59,03	59,03	73,79	6,49	10,33	16,82	22,14	29,51
FA26108	CAP DE SECCIÓ D'OCCUPACIÓ I EMPRESA	A1	45.245,09	723,92	29,51	44,27	59,03	59,03	73,79	6,49	10,33	16,82	22,14	29,51
FA26126	CAP DE SECCIÓ JURÍDICO ADMINISTRATIVA DE SEGURETAT CIUTADANA, EMERGENCIES I PROTECCIÓ CIVIL	A1	45.245,09	723,92	29,51	44,27	59,03	59,03	73,79	6,49	10,33	16,82	22,14	29,51
FA26138	CAP DE SECCIÓ JURÍDICO ADMINISTRATIVA DEL SERVEI DE DESENVOLUPAMENT LOCAL	A1	45.245,09	723,92	29,51	44,27	59,03	59,03	73,79	6,49	10,33	16,82	22,14	29,51
FA30127	CAP DE SERVEI - SECRETARI GENERAL	A1	75.487,77	1207,8	49,24	73,86	98,48	123,1	103,3	17,23	28,07	36,93	49,24	36,66
FA29130	CAP DE SERVEI D'ALCALDIA I PRESIDÈNCIA	A1	56.200,01	899,2	36,66	54,99	73,32	73,32	91,65	8,07	12,83	20,9	27,5	36,66
FA29116	CAP DE SERVEI DE CONTRACTACIÓ, PATRIMONI I INVERSIONS	A1	56.200,01	899,2	36,66	54,99	73,32	73,32	91,65	8,07	12,83	20,9	27,5	36,66
FA29118	CAP DE SERVEI DE COOPERACIÓ EN L'ADMINISTRACIÓ ELECTRÒNICA, LA TRANSPARÈNCIA I LA PROTECCIÓ DE DADDES	A1	56.200,01	899,2	36,66	54,99	73,32	73,32	91,65	8,07	12,83	20,9	27,5	36,66
FA29117	CAP DE SERVEI DE DESENVOLUPAMENT LOCAL	A1	56.200,01	899,2	36,66	54,99	73,32	73,32	91,65	8,07	12,83	20,9	27,5	36,66
FA29123	CAP DE SERVEI DE DRETS SOCIALS	A1	56.200,01	899,2	36,66	54,99	73,32	73,32	91,65	8,07	12,83	20,9	27,5	36,66
FA29132	CAP DE SERVEI DE GESTIÓ DE SERVEIS URBANS	A1	56.200,01	899,2	36,66	54,99	73,32	73,32	91,65	8,07	12,83	20,9	27,5	36,66
FA29119	CAP DE SERVEI DE PROJECTES URBANS I INFRAESTRUCTURES TERRITORIALS	A1	56.200,01	899,2	36,66	54,99	73,32	73,32	91,65	8,07	12,83	20,9	27,5	36,66
FA29122	CAP DE SERVEI DE TECNOLOGIES I SISTEMES D'INFORMACIÓ	A1	56.200,01	899,2	36,66	54,99	73,32	73,32	91,65	8,07	12,83	20,9	27,5	36,66

1/6

MARÇ/2024

ANNEX A LA RELACIÓ DE LLOCS DE TREBALL DELS PREUS DE PRODUCTIVITAT, SERVEIS EXTRAORDINARIS, COMPLEMENT PERSONAL LABORAL I SUBFACTORS COMPLEMENT ESPECÍFIC AMB EFECTES DEL 01/01/2023

Codi lloc	Denominació	Grup	Salari Anual	Productivitat Maxima	Preu Hora	Serveis Extraordinaris Laborable Diurna	Serveis Extraordinaris Laborable Nocturna	Serveis Extraordinaris Festiva Diurna	Serveis Extraordinaris Festiva Nocturna	Complement Hores Nocturna	Complement Hores Festiva	Complement Hores Festiva i Nocturna	Complement Festia Especial Diurna	Complement Festia Especial Nocturna
FA30129	CAP DE SERVEI DE TRESORERIA GRAL. I GESTIÓ TRIBUTÀRIA - TRESORERIA GENERAL	A1	60.621,36	969,94	39,54	59,32	79,09	79,09	99,86	8,7	13,84	22,54	29,66	39,54
FA29129	CAP DE SERVEI D'ENSENYAMENT, CULTURA I ESPORTS	A1	56.200,01	899,2	36,66	54,99	73,32	73,32	91,65	8,07	12,83	20,9	27,5	36,66
FA30128	CAP DE SERVEI D'INTERVENCIÓ GENERAL - INTERVENIÓ A GENERAL	A1	75.487,77	1207,8	49,24	73,86	98,48	123,1	103,3	17,23	28,07	36,93	49,24	36,66
FA29124	CAP DE SERVEI D'ORGANITZACIÓ I RECURSOS HUMANS	A1	56.200,01	899,2	36,66	54,99	73,32	73,32	91,65	8,07	12,83	20,9	27,5	36,66
FA29120	CAP DE SERVEI D'URBANISME	A1	56.200,01	899,2	36,66	54,99	73,32	73,32	91,65	8,07	12,83	20,9	27,5	36,66
FA23113	CAP D'UNITAT DE GESTIÓ PATRIMONIAL	A1	42.415,80	676,85	27,67	41,3	55,34	55,34	69,17	6,09	9,68	15,77	20,75	27,67
FA20067	COORDINADOR/A DEL PROGRAMA DE GENT GRAN	A1	37.351,12	641,43	23,91	35,86	47,82	47,82	59,77	5,26	8,37	13,63	17,93	23,91
LA21068	DIRECTOR/A MUSEU	A1	41.972,40	671,56	27,38	41,07	54,76	54,76	68,45	6,02	9,58	15,61	20,53	27,38
FA20071	INSPECTORIA TRIBUTARIA	A1	39.534,80	691,86	25,79	36,66	51,58	51,58	64,47	5,67	9,03	14,7	19,34	25,79
LA20057	PROFESSOR/A SUPERIOR CONSERVATORI	A1	36.654,00	641,45	23,91	35,86	47,82	47,82	59,77	5,26	8,37	13,63	17,93	23,91
LA20058	PROFESSOR/A SUPERIOR ESCOLA D'ART	A1	36.654,00	641,45	23,91	35,86	47,82	47,82	59,77	5,26	8,37	13,63	17,93	23,91
FA29133	RESPONSABLE D'ASSESSORAMENT AL SECTOR PUBLIC MUNICIPAL	A1	56.200,01	899,2	36,66	54,99	73,32	73,32	91,65	8,07	12,83	20,9	27,5	36,66
FA20072	TÈCNIC/A ADMINISTRACIÓ GENERAL	A1	40.421,20	707,37	26,37	39,55	52,73	52,73	65,92	5,8	9,23	15,03	19,78	26,37
FA20074	TÈCNIC/A SUPERIOR ARQUITECTE	A1	40.421,20	707,37	26,37	39,55	52,73	52,73	65,92	5,8	9,23	15,03	19,78	26,37
FA20102	TÈCNIC/A SUPERIOR DE COMUNICACIÓ	A1	38.205,20	666,59	24,92	37,38	49,84	49,84	62,3	5,48	8,72	14,21	18,69	24,92
FA20089	TÈCNIC/A SUPERIOR DE CULTURA	A1	38.205,20	666,59	24,92	37,38	49,84	49,84	62,3	5,48	8,72	14,21	18,69	24,92
FA20105	TÈCNIC/A SUPERIOR DE GESTIÓ	A1	38.205,20	666,59	24,92	37,38	49,84	49,84	62,3	5,48	8,72	14,21	18,69	24,92
FA20100	TÈCNIC/A SUPERIOR DE PREVENCIÓ DE RISCOS LABORALS	A1	41.086,00	697,38	26,8	40,2	53,6	53,6	67	5,9	9,38	15,28	20,1	26,8
FA20076	TÈCNIC/A SUPERIOR DE PROMOCIÓ ECONÒMICA	A1	38.205,20	666,59	24,92	37,38	49,84	49,84	62,3	5,48	8,72	14,21	18,69	24,92
FA20099	TÈCNIC/A SUPERIOR D'ENSENYAMENT	A1	38.648,40	676,35	25,21	37,82	50,42	50,42	63,03	5,55	8,82	14,37	18,94	25,21
FA20081	TÈCNIC/A SUPERIOR D'OCCUPACIÓ	A1	39.313,20	687,98	25,64	38,47	51,29	51,29	64,11	5,64	8,98	14,62	19,23	25,64
FA20079	TÈCNIC/A SUPERIOR EN PROJECTES I SERVEIS TELEMÀTICS	A1	39.313,20	687,98	25,64	38,47	51,29	51,29	64,11	5,64	8,98	14,62	19,23	25,64
FA20097	TÈCNIC/A SUPERIOR EN SERVEIS ECONÒMICS I FINANCERS	A1	38.205,20	666,59	24,92	37,38	49,84	49,84	62,3	5,48	8,72	14,21	18,69	24,92
FA20069	TÈCNIC/A SUPERIOR ENGINEYER	A1	39.978,00	699,62	28,08	39,12	52,16	52,16	65,2	5,74	9,13	14,86	19,56	28,08
FA20103	TÈCNIC/A SUPERIOR JURÍDIC	A1	39.534,80	691,86	25,79	36,66	51,58	51,58	64,47	5,67	9,03	14,7	19,34	25,79
FA20101	TÈCNIC/A SUPERIOR LLETAT/DA MUNICIPAL	A1	41.529,20	684,47	27,09	40,64	54,18	54,18	67,73	5,96	9,48	15,44	20,32	27,09
FA20068	TÈCNIC/A SUPERIOR MEDI AMBIENT	A1	39.534,80	691,86	25,79	36,66	51,58	51,58	64,47	5,67	9,03	14,7	19,34	25,79
FA20078	TÈCNIC/A SUPERIOR PSICÒLEG/OGA	A1	40.864,40	693,83	26,66	39,98	53,31	53,31	66,64	5,86	9,33	15,19	19,99	26,66
FB19052	ARQUITECTE/A TÈCNIC/A	A2	34.659,60	606,54	22,61	33,91	45,22	45,22	56,52	4,97	7,91	12,89	16,96	22,61
FB21121	CAP D'UNITAT DE SERVEIS EDUCATIUS PROPIS	A2	40.864,40	693,83	26,66	39,98	53,31	53,31	66,64	5,86	9,33	15,19	19,99	26,66
FB21091	CAP DE LA UNITAT DE RECAPTACIÓ EXECUTIVA	A2	40.864,40	693,83	26,66	39,98	53,31	53,31	66,64	5,86	9,33	15,19	19,99	26,66
FB25116	CAP DE SECCIÓ DE COMPRE	A2	42.819,99	685,11	27,93	41,9	55,86	55,86	69,83	6,15	9,78	15,92	20,95	27,93
FB25111	PÚBLICA	A2	42.819,99	685,11	27,93	41,9	55,86	55,86	69,83	6,15	9,78	15,92	20,95	27,93
FB25117	CAP DE SECCIÓ DE MANTENIMENT D'EQUIPAMENTS	A2	42.819,99	685,11	27,93	41,9	55,86	55,86	69,83					

**ANNEX 4**  
**ANEX A LA RELACIÓ DE LLOCS DE TREBALL DELS PREUS DE PRODUCTIVITAT, SERVEIS EXTRAORDINARIS, COMPLEMENTOS PERSONAL LABORAL I SUBFACTORS COMPLEMENT ESPECÍFIC AMB EFECTES**  
**DEL 01/01/2023**

Codi lloc	Denominació	Grup	Salari Anual	Productivitat Maxima	Preu Hora	Serveis Extraordinaris Laborable Diurna	Serveis Extraordinaris Laborable Nocturna	Serveis Extraordinaris Festiva Diurna	Serveis Extraordinaris Festiva Nocturna	Complement Hores Nocturna	Complement Hores Festiva	Complement Hores Festiva i Nocturna	Complement Festiu Especial Diurna	Complement Festiu Especial Nocturna
F825110	CAP DE SECCIÓ DE PROTOCOL I RELACIONS PÚBLIQUES	A2	42.819,59	685,11	27,93	41,9	55,86	55,86	69,03	6,15	9,78	15,92	20,95	27,93
F825119	CAP DE SECCIÓ DE RÈGIM ECONÒMIC	A2	42.819,59	685,11	27,93	41,9	55,86	55,86	69,03	6,15	9,78	15,92	20,95	27,93
F825123	CAP DE SECCIÓ DE SELECCIÓ I GESTIÓ DE PERSONAL	A2	42.819,59	685,11	27,93	41,9	55,86	55,86	69,03	6,15	9,78	15,92	20,95	27,93
F825109	CAP DE SECCIÓ DE SERVEIS SOCIALS	A2	42.819,59	685,11	27,93	41,9	55,86	55,86	69,03	6,15	9,78	15,92	20,95	27,93
F825115	CAP DE SECCIÓ DE XARXES I CIUTAD INTEL·LIGENT	A2	42.819,59	685,11	27,93	41,9	55,86	55,86	69,03	6,15	9,78	15,92	20,95	27,93
F825122	CAP DE SECCIÓ D'INICIATIVES I DESENVOLUPAMENT COMUNITARI	A2	42.819,59	685,11	27,93	41,9	55,86	55,86	69,03	6,15	9,78	15,92	20,95	27,93
F825120	CAP DE SECCIÓ D'IGUALTAT I COHESIÓ SOCIAL	A2	42.819,59	685,11	27,93	41,9	55,86	55,86	69,03	6,15	9,78	15,92	20,95	27,93
F825114	CAP DE SECCIÓ D'ORGANITZACIÓ I DESENVOLUPAMENT PROFESSIONAL	A2	42.819,59	685,11	27,93	41,9	55,86	55,86	69,03	6,15	9,78	15,92	20,95	27,93
F825121	CAP DE SECCIÓ JURÍDIC ADMINISTRATIVA DE SERVEIS A LES PERSONES	A2	42.819,59	685,11	27,93	41,9	55,86	55,86	69,03	6,15	9,78	15,92	20,95	27,93
F826119	CAP DE SERVEI DE SEGURETAT CIUTADANA, EMERGENCIES I PROTECCIÓ CIVIL - INSPECTOR	A2	56.200,01	899,2	36,66	34,99	73,32	73,32	91,65	0,07	12,83	20,9	27,5	36,66
F821113	CAP D'UNITAT D'IMPLANTACIÓ TECNOLÒGICA DE PROCESSOS, ANÀLISI DE DADES, I PORTALS D'INTRANET	A2	40.864,40	653,03	26,66	39,90	53,31	53,31	66,64	5,06	9,33	15,19	19,99	26,66
LB21065	CAP D'UNITAT D'ACTIVITATS ESPORTIVES	A2	40.864,40	653,03	26,66	39,90	53,31	53,31	66,64	5,06	9,33	15,19	19,99	26,66
F821103	CAP D'UNITAT D'ATENCIÓ CIUTADANA	A2	40.864,40	653,03	26,66	39,90	53,31	53,31	66,64	5,06	9,33	15,19	19,99	26,66
F821122	CAP D'UNITAT DE BARRIS, ACCIÓ COMUNITARIA I PARTICIPACIÓ	A2	40.864,40	653,03	26,66	39,90	53,31	53,31	66,64	5,06	9,33	15,19	19,99	26,66
F821125	CAP D'UNITAT DE CIUTADANIA I JUSTÍCIA GLOBAL	A2	40.864,40	653,03	26,66	39,90	53,31	53,31	66,64	5,06	9,33	15,19	19,99	26,66
F821095	CAP D'UNITAT DE COMPTABILITAT I GESTIÓ PRESSUPOSTÀRIA	A2	40.864,40	653,03	26,66	39,90	53,31	53,31	66,64	5,06	9,33	15,19	19,99	26,66
F821104	CAP D'UNITAT DE COMUNICACIONS DE DADES I SEGURETAT	A2	40.864,40	653,03	26,66	39,90	53,31	53,31	66,64	5,06	9,33	15,19	19,99	26,66
F821123	CAP D'UNITAT DE FEMINISMES I LGTB+	A2	40.864,40	653,03	26,66	39,90	53,31	53,31	66,64	5,06	9,33	15,19	19,99	26,66
F821109	CAP D'UNITAT DE GESTIÓ DE NÓMINES I SEGURETAT SOCIAL	A2	40.864,40	653,03	26,66	39,90	53,31	53,31	66,64	5,06	9,33	15,19	19,99	26,66
F821086	CAP D'UNITAT DE GESTIÓ TRIBUTÀRIA	A2	40.864,40	653,03	26,66	39,90	53,31	53,31	66,64	5,06	9,33	15,19	19,99	26,66
F821124	CAP D'UNITAT DE JOVENTUT I CICLE DE VIDA	A2	40.864,40	653,03	26,66	39,90	53,31	53,31	66,64	5,06	9,33	15,19	19,99	26,66
F821088	CAP D'UNITAT DE L'OFICINA D'ATENCIÓ TRIBUTÀRIA	A2	40.864,40	653,03	26,66	39,90	53,31	53,31	66,64	5,06	9,33	15,19	19,99	26,66
F821080	CAP D'UNITAT DE L'OFICINA DE SUPORT JURÍDIC DELS SERVEIS A LES PERSONES	A2	40.864,40	653,03	26,66	39,90	53,31	53,31	66,64	5,06	9,33	15,19	19,99	26,66
F821078	CAP D'UNITAT DE PARCS I JARDINS	A2	40.864,40	653,03	26,66	39,90	53,31	53,31	66,64	5,06	9,33	15,19	19,99	26,66
F821102	CAP D'UNITAT DE PREVENCIÓ EN LA SEGURETAT I SALUT LABORAL	A2	40.864,40	653,03	26,66	39,90	53,31	53,31	66,64	5,06	9,33	15,19	19,99	26,66
LB21067	CAP D'UNITAT DE PROTECCIÓ CIVIL	A2	40.864,40	653,03	26,66	39,90	53,31	53,31	66,64	5,06	9,33	15,19	19,99	26,66
F821087	CAP D'UNITAT DE RECAPTACIÓ VOLUNTÀRIA	A2	40.864,40	653,03	26,66	39,90	53,31	53,31	66,64	5,06	9,33	15,19	19,99	26,66
F821092	CAP D'UNITAT DE SANITAT	A2	40.864,40	653,03	26,66	39,90	53,31	53,31	66,64	5,06	9,33	15,19	19,99	26,66
F821101	CAP D'UNITAT DE SECRETARIA	A2	40.864,40	653,03	26,66	39,90	53,31	53,31	66,64	5,06	9,33	15,19	19,99	26,66
F821111	CAP D'UNITAT DE SERVEIS JURÍDICS	A2	40.864,40	653,03	26,66	39,90	53,31	53,31	66,64	5,06	9,33	15,19	19,99	26,66
F821090	CAP D'UNITAT DE SERVEIS SOCIALS BÀSICS	A2	40.864,40	653,03	26,66	39,90	53,31	53,31	66,64	5,06	9,33	15,19	19,99	26,66

3/6 MARÇ/2024

**ANNEX 4**  
**ANEX A LA RELACIÓ DE LLOCS DE TREBALL DELS PREUS DE PRODUCTIVITAT, SERVEIS EXTRAORDINARIS, COMPLEMENTOS PERSONAL LABORAL I SUBFACTORS COMPLEMENT ESPECÍFIC AMB EFECTES**  
**DEL 01/01/2023**

Codi lloc	Denominació	Grup	Salari Anual	Productivitat Maxima	Preu Hora	Serveis Extraordinaris Laborable Diurna	Serveis Extraordinaris Laborable Nocturna	Serveis Extraordinaris Festiva Diurna	Serveis Extraordinaris Festiva Nocturna	Complement Hores Nocturna	Complement Hores Festiva	Complement Hores Festiva i Nocturna	Complement Festiu Especial Diurna	Complement Festiu Especial Nocturna
F821110	CAP D'UNITAT D'EQUIPAMENTS EDUCATIUS I PLANIFICACIÓ EDUCATIVA	A2	40.864,40	653,03	26,66	39,90	53,31	53,31	66,64	5,06	9,33	15,19	19,99	26,66
F821097	CAP D'UNITAT D'EQUIPS ESPECÍFICS I SERVEIS ESPECIALITZATS	A2	40.864,40	653,03	26,66	39,90	53,31	53,31	66,64	5,06	9,33	15,19	19,99	26,66
F821094	CAP D'UNITAT D'ESTACIONAMENTS	A2	40.864,40	653,03	26,66	39,90	53,31	53,31	66,64	5,06	9,33	15,19	19,99	26,66
F821112	CAP D'UNITAT D'ESTADÍSTICA I GESTIÓ DE POBLACIÓ	A2	40.864,40	653,03	26,66	39,90	53,31	53,31	66,64	5,06	9,33	15,19	19,99	26,66
F821120	CAP D'UNITAT D'OCCUPACIÓ	A2	40.864,40	653,03	26,66	39,90	53,31	53,31	66,64	5,06	9,33	15,19	19,99	26,66
F819089	COORDINADOR/A DE L'EQUIP BÀSIC D'ATENCIÓ SOCIAL	A2	37.762,00	600,24	24,63	36,95	49,27	49,27	61,58	5,42	8,62	14,04	18,47	24,63
F819077	COORDINADOR/A DEL PROGRAMA D'ACOLLIDA	A2	35.221,82	616,38	22,98	34,46	45,95	45,95	57,44	5,05	8,04	13,1	17,23	22,98
F819079	COORDINADOR/A DEL PROGRAMA DE CIVISME	A2	35.221,82	616,38	22,98	34,46	45,95	45,95	57,44	5,05	8,04	13,1	17,23	22,98
F819082	COORDINADOR/A DEL PROGRAMA DE COOPERACIÓ	A2	35.221,82	616,38	22,98	34,46	45,95	45,95	57,44	5,05	8,04	13,1	17,23	22,98
F819080	COORDINADOR/A DEL PROGRAMA DE JOVENTUT	A2	35.221,82	616,38	22,98	34,46	45,95	45,95	57,44	5,05	8,04	13,1	17,23	22,98
F819078	COORDINADOR/A DEL PROGRAMA DE LA DONA	A2	35.221,82	616,38	22,98	34,46	45,95	45,95	57,44	5,05	8,04	13,1	17,23	22,98
F819081	COORDINADOR/A DEL PROGRAMA DE PARTICIPACIÓ	A2	35.221,82	616,38	22,98	34,46	45,95	45,95	57,44	5,05	8,04	13,1	17,23	22,98
F819091	COORDINADOR/A D'EXECUCIÓ D'OBRA	A2	36.432,40	637,57	23,77	35,65	47,53	47,53	59,41	5,23	8,32	13,55	17,82	23,77
F819046	EDUCADOR/A SOCIAL	A2	36.210,80	633,69	23,62	35,43	47,24	47,24	59,05	5,2	8,27	13,46	17,72	23,62
LB19066	MEDIADOR/A COMUNITARI	A2	36.210,80	633,69	23,62	35,43	47,24	47,24	59,05	5,2	8,27	13,46	17,72	23,62
F821119	RESPONSABLE DE VALORACIÓ	A2	36.054,00	631,45	23,91	35,08	47,02	47,02	59,77	5,16	8,37	13,63	17,93	23,91
F819051	TÈCNIC/A D'ASSESSORAMENT JURÍDIC	A2	34.659,60	606,54	22,61	33,91	45,22	45,22	56,52	4,97	7,91	12,89	16,96	22,61
LB19070	TÈCNIC/A DE GRAU MITJÀ - PROFESSOR/A DEL CONSERVATORI	A2	35.102,80	614,3	22,9	34,35	45,8	45,8	57,25	5,04	8,01	13,05	17,17	22,9
F819104	TÈCNIC/A DE GRAU MITJÀ D'ACTIVITATS	A2	36.432,40	637,57	23,77	35,65	47,53	47,53	59,41	5,23	8,32	13,55	17,82	23,77
F819101	TÈCNIC/A DE GRAU MITJÀ D'ARXIU	A2	34.659,60	606,54	22,61	33,91	45,22	45,22	56,52	4,97	7,91	12,89	16,96	22,61
F819097	TÈCNIC/A DE GRAU MITJÀ DE BARRIS I ACCIÓ COMUNITÀRIA	A2	34.659,60	606,54	22,61	33,91	45,22	45,22	56,52	4,97	7,91	12,89	16,96	22,61
F819103	TÈCNIC/A DE GRAU MITJÀ DE DISENY GRÀFIC	A2	34.659,60	606,54	22,61	33,91	45,22	45,22	56,52	4,97	7,91	12,89	16,96	22,61
F819047	TÈCNIC/A DE GRAU MITJÀ DE GESTIÓ	A2	34.659,60	606,54	22,61	33,91	45,22	45,22	56,52	4,97	7,91	12,89	16,96	22,61
F819098	TÈCNIC/A DE GRAU MITJÀ DE PROMOCIÓ ECONÒMICA	A2	35.102,80	614,3	22,9	34,35	45,8	45,8	57,25	5,04	8,01	13,05	17,17	22,9
F819093	TÈCNIC/A DE GRAU MITJÀ DE RECURSOS HUMANS	A2	34.659,60	606,54	22,61	33,91	45,22	45,22	56,52	4,97	7,91	12,89	16,96	22,61
F819088	TÈCNIC/A DE GRAU MITJÀ DE SERVEIS DEL TERRITORI	A2	34.659,60	606,54	22,61	33,91	45,22	45,22	56,52	4,97	7,91	12,89	16,96	22,61
F819095	TÈCNIC/A DE GRAU MITJÀ D'ECONOMIA	A2	34.659,60	606,54	22,61	33,91	45,22	45,22	56,52	4,97	7,91	12,89	16,96	22,61
F819065	TÈCNIC/A DE GRAU MITJÀ D'INFORMÀTICA	A2	35.546,00	622,06	23,19	34,78	46,37	46,37	57,97	5,1	8,12	13,22	17,39	23,19
LB19069	TÈCNIC/A DE GRAU MITJÀ EN SALUT PÚBLICA I INSPECCIÓ	A2	34.659,60	606,54	22,61	33,91	45,22	45,22	56,52	4,97	7,91	12,89	16,96	22,61
F819045	TÈCNIC/A DE PREVENCIÓ DE RISCOS LABORALS	A2	35.546,00	622,06	23,19	34,78	46,37	46,37	57,97	5,1	8,12	13,22	17,39	23,19
F819057	TÈCNIC/A EN OCCUPACIÓ	A2	34.659,60	606,54	22,61	33,91	45,22	45,22	56,52	4,97	7,91	12,89	16,96	22,61
F819083	TÈCNIC/A DE GRAU MITJÀ EN SALUT PÚBLICA	A2	34.659,60	606,54	22,61	33,91	45,22	45,22	56,52	4,97	7,91	12,89	16,96	22,61
F819055	TREBALLADOR/A SOCIAL	A2	36.210,80	633,69	23,62	35,43	47,24	4						



ANNEX 4  
ANEX A LA RELACIÓ DE LLOCS DE TREBALL DELS PREUS DE PRODUCTIVITAT, SERVEIS EXTRAORDINARIS, COMPLEMENTOS PERSONAL LABORAL I SUBFACTORS COMPLEMENT ESPECÍFIC AMB EFECTES  
DEL 01/01/2023

Codi lloc	Denominació	Grup	Salari Anual	Productivitat Maxima	Preu Hora	Serveis Extraordinaris Laborable Diurna	Serveis Extraordinaris Laborable Nocturna	Serveis Extraordinaris Festiva Diurna	Serveis Extraordinaris Festiva Nocturna	Complement Hores Nocturna	Complement Hores Festiva	Complement Hores Festiva i Nocturna	Complement Festiu Especial Diurna	Complement Festiu Especial Nocturna
FC14019	ADMINISTRATIU/VA	C1	27.230,87	531	17,76	26,64	35,53	44,41	59,31	6,22	10,12	13,32	13,32	17,76
FC15054	AGENT D'ACOLLIDA	C1	27.749,97	541,12	18,1	27,15	36,2	45,25	59,8	6,34	10,32	13,58	13,58	18,1
FC15052	AGENT EXECUTIU	C1	27.749,97	541,12	18,1	27,15	36,2	45,25	59,8	6,34	10,32	13,58	13,58	18,1
FC14027	AGENT POLICIA LOCAL	C1	30.864,57	601,06	20,13	30,2	40,27	50,33	66,43	7,05	11,48	15,1	15,1	20,13
FC22097	ASSISTENT/A DE L'ALCALDIA	C1	30.864,57	601,06	20,13	30,2	40,27	50,33	66,43	7,05	11,48	15,1	15,1	20,13
FC16049	CAP DE SUBUNITAT DE PREMSA I COMUNICACIÓ	C1	30.864,57	601,06	20,13	30,2	40,27	50,33	66,43	7,05	11,48	15,1	15,1	20,13
FC19071	CAP D'UNITAT - SERGENT	C1	40.208,37	643,93	26,23	39,34	52,46	65,57	87,77	9,18	14,48	19,67	19,67	26,23
FC16045	CAPORAL	C1	36.315,12	635,91	23,69	35,53	47,38	59,22	79,11	8,29	13,5	17,77	17,77	23,69
FC15060	COORDINADOR/A D'EQUIPS PERSONALS, PERIFÈRICS I SUPORT A L'USUARI	C1	30.864,57	601,06	20,13	30,2	40,27	50,33	66,43	7,05	11,48	15,1	15,1	20,13
FC15020	DINAMITZADOR/A SOCIOCULTURAL	C1	26.971,32	525,94	17,59	26,39	35,19	45,08	59,37	6,16	10,03	13,2	13,2	17,59
LC16049	ENCARREGAT/DA BRIGADA CEMENTIRI	C1	32.222,00	626,33	21,02	31,53	42,04	52,55	69,2	7,36	11,98	15,76	15,76	21,02
LC16044	ENCARREGAT/DA BRIGADA JARDINERIA	C1	32.222,00	626,33	21,02	31,53	42,04	52,55	69,2	7,36	11,98	15,76	15,76	21,02
LC16045	ENCARREGAT/DA BRIGADA OBRES	C1	32.222,00	626,33	21,02	31,53	42,04	52,55	69,2	7,36	11,98	15,76	15,76	21,02
LC15039	ENCARREGAT/DA DE MAGATZEM	C1	31.335,60	611,04	20,44	30,66	40,88	51,1	66,43	7,15	11,65	15,33	15,33	20,44
LC15031	ENCARREGAT/DA EQUIPAMENTS	C1	28.788,17	561,37	18,78	28,17	37,56	48,95	64,13	6,57	10,7	14,08	14,08	18,78
LC16052	ENCARREGAT/DA GENERAL DE BRIGADES	C1	33.200,52	651,01	21,66	32,49	43,31	54,14	71,08	7,58	12,34	16,24	16,24	21,66
LC16053	ENCARREGAT/DA SUPERVISOR DE JARDINERIA	C1	30.864,57	601,06	20,13	30,2	40,27	50,33	66,43	7,05	11,48	15,1	15,1	20,13
LC15050	INFORMADOR/A CIUTADANIA	C1	27.749,97	541,12	18,1	27,15	36,2	45,25	59,8	6,34	10,32	13,58	13,58	18,1
LC15038	INSPECTOR/A D'OBRES I SERVEIS	C1	28.788,17	561,37	18,78	28,17	37,56	48,95	64,13	6,57	10,7	14,08	14,08	18,78
FC15058	INTEGRADOR/A SOCIAL DE CENTRE OBERT	C1	28.009,52	546,19	18,27	27,41	36,54	46,68	61,02	6,39	10,41	13,7	13,7	18,27
LC15030	MONITOR/A MÚSICA	C1	21.520,77	419,66	14,04	21,06	28,08	35,1	45,91	5,1	8	10,53	10,53	14,04
FC22096	SOTS-INSPECTOR POLICIA LOCAL	C1	42.025,22	672,4	27,41	41,12	54,83	69,53	92,05	10,59	15,63	20,56	20,56	27,41
FC15040	TÈCNIC/A ESPECIALISTA BANC DE DADDES	C1	28.269,07	551,25	18,44	27,66	36,88	46,1	60,51	6,45	10,51	13,83	13,83	18,44
FC15017	TÈCNIC/A ESPECIALISTA BIBLIOTECA	C1	28.269,07	551,25	18,44	27,66	36,88	46,1	60,51	6,45	10,51	13,83	13,83	18,44
FC15018	TÈCNIC/A ESPECIALISTA BIBLIOTECA	C1	28.269,07	551,25	18,44	27,66	36,88	46,1	60,51	6,45	10,51	13,83	13,83	18,44
FC15040	TÈCNIC/A ESPECIALISTA COORDINADOR D'INSTAL·LACIONS ESPORTIVES	C1	30.605,02	596,6	19,96	29,95	39,93	51,93	67,91	7,39	11,38	14,97	14,97	19,96
FC15057	TÈCNIC/A ESPECIALISTA D'ADMINISTRACIÓ DE PERSONAL	C1	28.788,17	561,37	18,78	28,17	37,56	48,95	64,13	6,57	10,7	14,08	14,08	18,78
FC15047	TÈCNIC/A ESPECIALISTA DE GESTIÓ	C1	28.269,07	551,25	18,44	27,66	36,88	46,1	60,51	6,45	10,51	13,83	13,83	18,44
FC15055	TÈCNIC/A ESPECIALISTA DE PROTOCOL	C1	28.788,17	561,37	18,78	28,17	37,56	48,95	64,13	6,57	10,7	14,08	14,08	18,78
LC15043	TÈCNIC/A ESPECIALISTA D'ESPORTS	C1	28.788,17	561,37	18,78	28,17	37,56	48,95	64,13	6,57	10,7	14,08	14,08	18,78
FC15056	TÈCNIC/A ESPECIALISTA EN DELINEACIÓ	C1	28.269,07	551,25	18,44	27,66	36,88	46,1	60,51	6,45	10,51	13,83	13,83	18,44
FC15034	TÈCNIC/A ESPECIALISTA EN SISTEMES INFORMÀTICS	C1	28.269,07	551,25	18,44	27,66	36,88	46,1	60,51	6,45	10,51	13,83	13,83	18,44
LC15042	TÈCNIC/A ESPORTIU/VA DE BASE	C1	26.711,77	520,88	17,42	26,14	34,85	44,85	58,37	6,1	9,93	13,07	13,07	17,42
FD13007	AUXILIAR ADMINISTRATIU/VA	C2	22.818,52	444,96	14,88	22,33	29,77	37,21	47,11	5,21	8,48	11,16	11,16	14,88
FD13017	AUXILIAR TÈCNIC/A	C2	22.552,27	439,77	14,71	22,07	29,42	36,78	46,11	5,15	8,39	11,03	11,03	14,71
FD13018	AUXILIAR TÈCNIC/A D'EQUIPAMENTS	C2	26.452,22	515,82	17,26	25,88	34,51	43,14	55,3	6,04	9,84	12,94	12,94	17,26
LD14027	MONITOR/A ARTS PLÀSTIQUES	C2	19.709,92	384,23	12,85	19,28	25,71	32,19	40,5	4,5	7,39	9,64	9,64	12,85
LD14016	OFICIAL 1ª ELECTRICISTA	C2	26.192,67	510,76	17,09	25,63	34,17	42,71	54,7	5,98	9,74	12,81	12,81	17,09
LD14017	OFICIAL 1ª FUSTER	C2	26.192,67	510,76	17,09	25,63	34,17	42,71	54,7	5,98	9,74	12,81	12,81	17,09
LD14018	OFICIAL 1ª JARDINER	C2	26.192,67	510,76	17,09	25,63	34,17	42,71	54,7	5,98	9,74	12,81	12,81	17,09
LD14020	OFICIAL 1ª MANTENIMENT I LLAUNER	C2	26.192,67	510,76	17,09	25,63	34,17	42,71	54,7	5,98	9,74	12,81	12,81	17,09
LD14023	OFICIAL 1ª MECÀNIC	C2	26.192,67	510,76	17,09	25,63	34,17	42,71	54,7	5,98	9,74	12,81	12,81	17,09
LD14022	OFICIAL 1ª PALETA	C2	26.192,67	510,76	17,09	25,63	34,17	42,71	54,7	5,98	9,74	12,81	12,81	17,09

5/6

MARÇ/2024

ANNEX 4  
ANEX A LA RELACIÓ DE LLOCS DE TREBALL DELS PREUS DE PRODUCTIVITAT, SERVEIS EXTRAORDINARIS, COMPLEMENTOS PERSONAL LABORAL I SUBFACTORS COMPLEMENT ESPECÍFIC AMB EFECTES  
DEL 01/01/2023

Codi lloc	Denominació	Grup	Salari Anual	Productivitat Maxima	Preu Hora	Serveis Extraordinaris Laborable Diurna	Serveis Extraordinaris Laborable Nocturna	Serveis Extraordinaris Festiva Diurna	Serveis Extraordinaris Festiva Nocturna	Complement Hores Nocturna	Complement Hores Festiva	Complement Hores Festiva i Nocturna	Complement Festiu Especial Diurna	Complement Festiu Especial Nocturna
LD14024	OFICIAL 1ª PINTOR	C2	26.192,67	510,76	17,09	25,63	34,17	42,71	54,7	5,98	9,74	12,81	12,81	17,09
LE12004	AJUDANT D'OBRES I SERVEIS	E - AP	22.299,42	434,84	14,55	21,82	29,09	36,37	45,1	5,09	8,29	10,91	10,91	14,55
LE12005	AJUDANT D'OBRES I SERVEIS CEMENTIRI	E - AP	22.299,42	434,84	14,55	21,82	29,09	36,37	45,1	5,09	8,29	10,91	10,91	14,55
FE12007	AUXILIAR D'EQUIPAMENTS	E - AP	26.452,22	515,82	17,26	25,88	34,51	43,14	55,3	6,04	9,84	12,94	12,94	17,26
FE13001	CAP DE SUBUNITAT DE NOTIFICACIONS I COMUNICACIONS POSTALS	E - AP	26.452,22	515,82	17,26	25,88	34,51	43,14	55,3	6,04	9,84	12,94	12,94	17,26
LE12013	CONDUCTOR	E - AP	21.520,77	419,66	14,04	21,06	28,08	35,1	45,91	5,1	8	10,53	10,53	14,04
FE12005	CONSERGE-NOTIFICADOR	E - AP	22.558,97	439,9	14,72	22,07	29,43	36,79	45,1	5,15	8,39	11,04	11,04	14,72
LE12001	NETEJADOR/A	E - AP	20.742,12	404,47	13,53	20,3	27,06	33,83	42,71	4,74	7,71	10,15	10,15	13,53

## ANNEX 5

### ANNEX 5

Retribucions del personal que ocupa un lloc de treball reservat a personal eventual, de confiança i assessorament especial.

Càrrec	Retribució anual d'1/01/2023 a 04/07/2023	Retribució anual a partir de 05/07/2023
CAP DE GABINET D'ALCALDIA I COMUNICACIÓ	63.373,29 €	67.958,67 €
CAP DE PROGRAMES I PROJECTES ESTRATÈGICS	68.290,18 €	67.958,67 €
ADJUNT AL CAP DE GABINET D'ALCALDIA I COMUNICACIÓ	45.159,20 €	
RESPONSABLE DE COMUNICACIÓ		50.242,70 €
COMISSIÓ EN MATÈRIA DE SEGURETAT CIUTADANA, CONVIVÈNCIA I CIVISME		55.266,97 €
ASSESSOR/A PER A LA LLENGUA CATALANA		35.169,00 €



ANNEX 6

ANNEX 6

	salari mensual * 12	Import 3 pagues extres	Part proporcional pagues extres
GRUISTA	1.528,55 €	4.579,65 €	381,64 €

ANTIGUITAT				
	% a aplicar sobre el salari mensual	import mensual	Import 3 pagues extres	Part proporcional pagues extres
3 anys	3%	45,80 €	137,40 €	11,45 €
5 anys	5%	76,33 €	228,99 €	19,08 €
10 anys	10%	152,66 €	457,98 €	38,17 €
15 anys	15%	228,98 €	686,94 €	57,25 €
20 anys	20%	305,31 €	915,93 €	76,33 €
25 anys	25%	381,64 €	1.144,92 €	95,41 €

- Preu hora plus de nocturnitat : 1,59 € més la proporció de l'antiguetat

- Preu dia plus de festivat: 156,31 € festius ordinaris  
196,70 € festivitius extraordinaris: 25 i 26 de desembre i 1 de gener

- Preu dia plus de reforç: 22,03 €

- Preu per cada servei d'anclatge, dipòsit de vehicles traslladats o servei anul·lat, dins de l'horari de reforç: 8,80 €

- Preu hora extra: 19,10 €

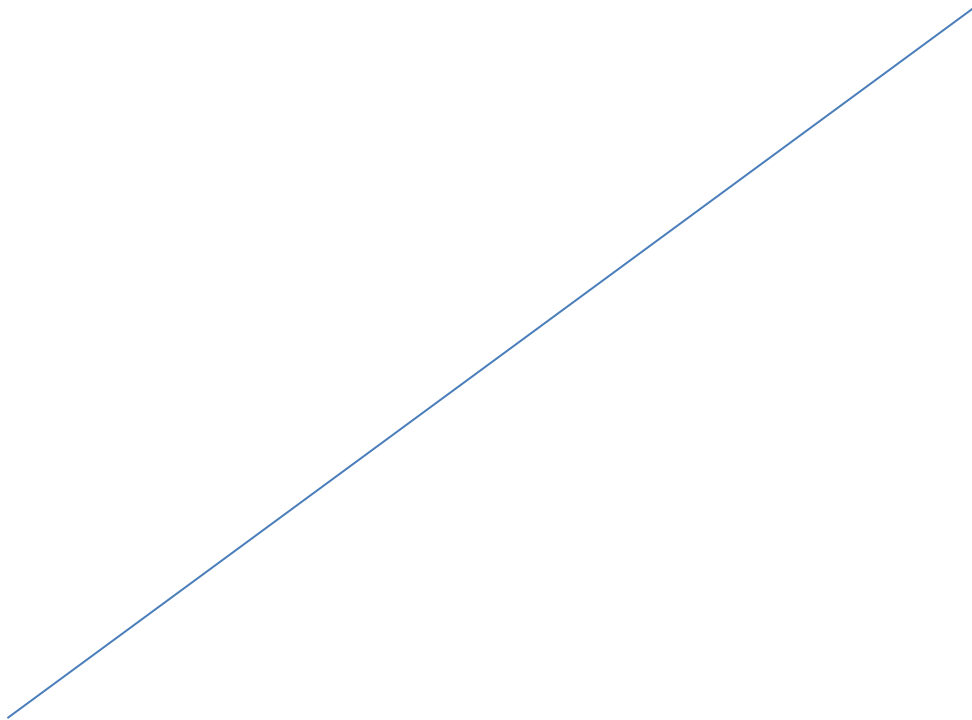

ANNEX 7

ANNEX 7

Imports per a l'exercici de 2023, incorporant l'increment addicional del 0,5%, respecte de les retribucions de 31/12/2022, del càrrec directiu professional que ocupa el lloc de treball de coordinador/a general de l'Ajuntament de Manresa.

<u>LLOC DE TREBALL</u>	<u>Retribució</u>
<p>Coordinador/a general de l'Ajuntament de Manresa</p>	<p><u>CARACTERÍSTIQUES</u></p> <ul style="list-style-type: none"> <li>• Grup: A1</li> <li>• Dedicació exclusiva i règim d'incompatibilitats previst a la Llei 53/1984, de 26 de desembre, d'incompatibilitats del personal al servei de les administracions públiques, així com al contingut en la Llei 21/1987, de 26 de novembre, d'incompatibilitats del personal al servei de l'Administració de la Generalitat.</li> </ul> <p><u>RETRIBUCIONS</u></p> <ul style="list-style-type: none"> <li>• Retribucions fixes anuals 73.514,99 euros</li> <li>• Retribució variable vinculada a objectius/acord de gestió 10.502,14 euros</li> <li>• Es faculta a l'Alcalde – President la determinació dels objectius que determinaran el dret a l'assoliment de la retribució variable.</li> </ul>

ANNEX 8

ANNEX 8

Imports per a l'exercici de 2024, del càrrec directiu professional que ocupa el lloc de treball de coordinador/a general de l'Ajuntament de Manresa.

<u>LLOC DE TREBALL</u>	<u>Retribució</u>
<p>Coordinador/a general de l'Ajuntament de Manresa</p>	<p><u>CARACTERÍSTIQUES</u></p> <ul style="list-style-type: none"> <li>• Grup: A1</li> <li>• Dedicació exclusiva i règim d'incompatibilitats previst a la Llei 53/1984, de 26 de desembre, d'incompatibilitats del personal al servei de les administracions públiques, així com al contingut en la Llei 21/1987, de 26 de novembre, d'incompatibilitats del personal al servei de l'Administració de la Generalitat.</li> </ul> <p><u>RETRIBUCIONS</u></p> <ul style="list-style-type: none"> <li>• Retribucions fixes anuals 78.766,05 euros</li> <li>• Retribució variable vinculada a objectius/acord de gestió 5.251,08 euros</li> <li>• Es faculta a l'Alcalde – President la determinació dels objectius que determinaran el dret a l'assoliment de la retribució variable.</li> </ul>

“

La lectura i les intervencions d'aquest punt les podeu consultar a l'enllaç següent:

<https://videoactes.manresa.cat/session/sessionDetail/8a8080848caff582018e4116d0941311?startAt=5470.0>

L'alcalde sotmet el dictamen 4.1.4 a votació, i el Ple l'aprova per 24 vots afirmatius (7 GMERC, 6 GM Junts, 4 GMPSC-CP, 3 GM Fem Manresa, 2 GM Impulsem i 2 GM Nacionalista) i 1 abstenció (1 GMVOX), i, per tant, esdevé acord plenari amb el contingut que ha quedat reproduït.

## 4.2 Regidoria delegada d'Hisenda

**L'alcalde** informa que la Junta de Portaveus va acordar fer el debat conjunt i la votació separada dels punts 4.2.1, 4.2.2, 4.2.3, 4.2.4 i 4.2.5 relatius a l'aprovació provisional, per trams, de les obres de millora i ampliació del carrer Guimerà, i ampliar els temps d'intervenció per cada grup municipal, sent la primera intervenció de 7 minuts.

Així mateix, informa que com que la regidora Mariona Homs Alsina, del GM d'ERC, el regidor Antoni Josep Valentí Moll, del GM PSC-CP, i la regidora M. Mercè Tarragó Costa, del GM de Junts, tenen interès personal (conflicte d'interès) en l'assumpte 4.2.2, sobre l'aprovació de les obres de millora del carrer Guimerà. Tram 2 (Esquilets-Passeig), han d'abandonar la sala mentre es debaten aquests assumptes i es vota el dictamen 4.2.2, ja que s'han d'abstenir de participar-hi, de conformitat amb allò que disposa l'article 23 de la Llei 40/2015, d'1 d'octubre, de règim jurídic del sector públic.

### 4.2.1.- Dictamen sobre aprovació provisional, si escau, de la imposició i ordenació de les contribucions especials per a la realització de les obres del "Projecte d'obra ordinària de millora i ampliació del carrer Guimerà i tram nord dels Esquilets, Tram 1. Guimerà". (Muralla-Esquilets). (AJT.DIC 202400032).-

*La redacció del dictamen original s'ha omès atès que s'hi ha presentat una esmena.*

**En data 20 de març de 2024, a proposta del regidor delegat d'Hisenda, es presenta una esmena al dictamen 4.2.1, relativa a la imposició i ordenació de contribucions especials per al finançament de les obres de millora del carrer Guimerà. Tram 1, que es transcriu a continuació:**

“Vist que per part de la Tresorera i la cap de Secció de Gestió Tributària i Inspecció s'ha emès informe- proposta per modificar la taula continguda a l'annex de l'informe anterior que consta a l'expedient, als efectes d'incloure la identificació dels copropietaris en els casos en què les finques afectades pertanyin en proindivís a diverses persones.

Vist que la modificació de la taula continguda en aquest informe-proposta determina la necessitat d'esmenar el dictamen per tal d'incloure en l'acord d'ordenació la identificació de tots els cotitulars de les finques afectades.

Vist que la inclusió d'aquesta esmena afecta únicament a la taula continguda en els antecedents i a la taula continguda al punt segon, apartat e) del acord, i que només implica afegir la identificació de les persones cotitulars de les finques incloses en la taula, sense que variïn els paràmetres de repartiment ni les quotes provisionals assignades a cada finca.

En aplicació dels articles 53.e) i 59 del Reglament Orgànic Municipal **proposo que s'introdueixi en el dictamen la següent esmena:**

**Primer.** Substituir el següent paràgraf dels antecedents:

*Vist l'informe emès per la Tresorera i la cap de Secció de Gestió Tributària i Inspecció sobre la procedència de la imposició de contribucions especials per al finançament de l'obra de millora i ampliació de la urbanització del carrer Guimerà i tram nord dels Esquilets. Tram 1. Guimerà (Muralla- Esquilets) i proposta d'ordenació del tribut, segons el qual:*

Pel paràgraf següent:

*Vistos els informes emesos per la Tresorera i la cap de Secció de Gestió Tributària i Inspecció sobre la procedència de la imposició de contribucions especials per al finançament de l'obra de millora i ampliació de la urbanització del carrer Guimerà i tram nord dels Esquilets. Tram 1. Guimerà (Muralla- Esquilets) i proposta d'ordenació del tribut, segons els quals:*

**Segon.** Substituir la taula continguda a l'annex de l'informe transcrit en els antecedents, per la taula inclosa en l'informe de data 20 de març de 2024, que inclou la identificació dels copropietaris en els casos en què les finques afectades pertanyin en proindivís a diverses persones.

**Tercer.** Incloure en el punt segon, apartat e) dels acords la identificació de les persones cotitulars de les finques afectades, d'acord amb el contingut de la proposta efectuada en l'informe-proposta emès en data 20 de març de 2024.

La resta del dictamen queda sense modificació.”

***L'acord definitiu el trobareu després de les votacions.***

La lectura i les intervencions d'aquest punt les podeu consultar a l'enllaç següent:

<https://videoactes.manresa.cat/session/sessionDetail/8a8080848caff582018e4116d0941311?startAt=5763.0>

**4.2.2.- Dictamen sobre aprovació provisional, si escau, de la imposició i ordenació de les contribucions especials per a la realització de les obres del “Projecte d'obra ordinària de millora i ampliació del carrer Guimerà i tram nord dels Esquilets, Tram 2. Guimerà”. (Esquilets-Passeig). (AJT.DIC 202400033).-**

***La redacció del dictamen original s'ha omès atès que s'hi ha presentat una esmena.***

**En data 20 de març de 2024, a proposta del regidor delegat d'Hisenda, es presenta una esmena al dictamen 4.2.2, relativa a la imposició i ordenació de contribucions especials per al finançament de les obres de millora del carrer Guimerà. Tram 2, que es transcriu a continuació:**

“Vist que per part de la Tresorera i la cap de Secció de Gestió Tributària i Inspecció s'ha emès informe-proposta per modificar la taula continguda a l'annex de l'informe anterior que consta a l'expedient, als efectes d'incloure la identificació dels copropietaris en els casos en què les finques afectades pertanyin en proindivís a diverses persones.

Vist que la modificació de la taula continguda en aquest informe-proposta determina la necessitat d'esmenar el dictamen per tal d'incloure en l'acord d'ordenació la identificació de tots els cotitulars de les finques afectades.

Vist que la inclusió d'aquesta esmena afecta únicament a la taula continguda en els antecedents i a la taula continguda al punt segon, apartat e) del acords, i que només implica

afegir la identificació de les persones cotitulars de les finques incloses en la taula, sense que variïn els paràmetres de repartiment ni les quotes provisionals assignades a cada finca.

En aplicació dels articles 53.e) i 59 del Reglament Orgànic Municipal **proposo que s'introdueixi en el dictamen la següent esmena:**

**Primer.** Substituir el següent paràgraf dels antecedents:

*Vist l'informe emès per la Tresorera i la cap de Secció de Gestió Tributària i Inspecció sobre la procedència de la imposició de contribucions especials per al finançament de l'obra de millora i ampliació de la urbanització del carrer Guimerà i tram nord dels Esquilets. Tram 2. Guimerà (Esquilets-Passeig) i proposta d'ordenació del tribut, segons el qual:*

Pel paràgraf següent:

*Vistos els informes emesos per la Tresorera i la cap de Secció de Gestió Tributària i Inspecció sobre la procedència de la imposició de contribucions especials per al finançament de l'obra de millora i ampliació de la urbanització del carrer Guimerà i tram nord dels Esquilets. Tram 2. Guimerà (Esquilets-Passeig) i proposta d'ordenació del tribut, segons els quals:*

**Segon.** Substituir la taula continguda a l'annex de l'informe transcrit en els antecedents, per la taula inclosa en l'informe de data 20 de març de 2024, que inclou la identificació dels copropietaris en els casos en què les finques afectades pertanyin en proindivís a diverses persones

**Tercer.** Incloure en el punt segon, apartat e) dels acords la identificació de les persones cotitulars de les finques afectades, d'acord amb el contingut de la proposta efectuada en l'informe-proposta emès en data 20 de març de 2024.

La resta del dictamen queda sense modificació.”

***L'acord definitiu el trobareu després de les votacions.***

La lectura d'aquest punt la podeu consultar a l'enllaç següent:

<https://videoactes.manresa.cat/session/sessionDetail/8a8080848caff582018e4116d0941311?startAt=6035.0>

**4.2.3.- Dictamen sobre aprovació provisional, si escau, de la imposició i ordenació de les contribucions especials per a la realització de les obres del “Projecte d'obra ordinària de millora i ampliació del carrer Guimerà i tram nord dels Esquilets, Tram 3. Guimerà”. (Passeig-Bruc). (AJT.DIC 2024000034).-**

***La redacció del dictamen original s'ha omès atès que s'hi ha presentat una esmena.***

**En data 20 de març de 2024, a proposta del regidor delegat d'Hisenda, es presenta una esmena al dictamen 4.2.3, relativa a la imposició i ordenació de contribucions especials per al finançament de les obres de millora del carrer Guimerà. Tram 3, que es transcriu a continuació:**



“Vist que per part de la Tresorera i la cap de Secció de Gestió Tributària i Inspecció s’ha emès informe- proposta per modificar la taula continguda a l’annex de l’informe anterior que consta a l’expedient, als efectes d’incloure la identificació dels copropietaris en els casos en què les finques afectades pertanyin en proindivís a diverses persones.

Vist que la modificació de la taula continguda en aquest informe-proposta determina la necessitat d’esmenar el dictamen per tal d’incloure en l’acord d’ordenació la identificació de tots els cotitulars de les finques afectades.

Vist que la inclusió d’aquesta esmena afecta únicament a la taula continguda en els antecedents i a la taula continguda al punt segon, apartat e) del acord, i que només implica afegir la identificació de les persones cotitulars de les finques incloses en la taula, sense que variïn els paràmetres de repartiment ni les quotes provisionals assignades a cada finca. En aplicació dels articles 53.e) i 59 del Reglament Orgànic Municipal **proposo que s’introdueixi en el dictamen la següent esmena:**

**Primer.** Substituir el següent paràgraf dels antecedents:

*Vist l’informe emès per la Tresorera i la cap de Secció de Gestió Tributària i Inspecció sobre la procedència de la imposició de contribucions especials per al finançament de l’obra de millora i ampliació de la urbanització del carrer Guimerà i tram nord dels Esquilets. Tram 3. Guimerà (Passeig- Bruc) i proposta d’ordenació del tribut, segons el qual:*

Pel paràgraf següent:

*Vistos els informes emesos per la Tresorera i la cap de Secció de Gestió Tributària i Inspecció sobre la procedència de la imposició de contribucions especials per al finançament de l’obra de millora i ampliació de la urbanització del carrer Guimerà i tram nord dels Esquilets. Tram 3. Guimerà (Passeig- Bruc) i proposta d’ordenació del tribut, segons els quals:*

**Segon.** Substituir la taula continguda a l’annex de l’informe transcrit en els antecedents, per la taula inclosa en l’informe de data 20 de març de 2024, que inclou la identificació dels copropietaris en els casos en què les finques afectades pertanyin en proindivís a diverses persones

**Tercer.** Incloure en el punt segon, apartat e) dels acords la identificació de les persones cotitulars de les finques afectades, d’acord amb el contingut de la proposta efectuada en l’informe-proposta emès en data 20 de març de 2024.

La resta del dictamen queda sense modificació.”

***L’acord definitiu el trobareu després de les votacions.***

La lectura d’aquest punt la podeu consultar a l’enllaç següent:

<https://videoactes.manresa.cat/session/sessionDetail/8a8080848caff582018e4116d0941311?startAt=6051.0>

**4.2.4.- Dictamen sobre aprovació provisional, si escau, de la imposició i ordenació de les contribucions especials per a la realització de les obres del “Projecte d’obra ordinària de millora i ampliació del carrer Guimerà i tram nord dels Esquilets, Tram 4. Esquilets”. (AJT.DIC 2024000035).-**

*La redacció del dictamen original s’ha omès atès que s’hi ha presentat una esmena.*

**En data 20 de març de 2024, a proposta del regidor delegat d’Hisenda, es presenta una esmena al dictamen 4.2.4, relativa a la imposició i ordenació de contribucions especials per al finançament de les obres de millora del carrer Guimerà. Tram 4, que es transcriu a continuació:**

“Vist que per part de la Tresorera i la cap de Secció de Gestió Tributària i Inspecció s’ha emès informe- proposta per modificar la taula continguda a l’annex de l’informe anterior que consta a l’expedient, als efectes d’incloure la identificació dels copropietaris en els casos en què les finques afectades pertanyin en proindivís a diverses persones.

Vist que la modificació de la taula continguda en aquest informe-proposta determina la necessitat d’esmenar el dictamen per tal d’incloure en l’acord d’ordenació la identificació de tots els cotitulars de les finques afectades.

Vist que la inclusió d’aquesta esmena afecta únicament a la taula continguda en els antecedents i a la taula continguda al punt segon, apartat e) del acord, i que només implica afegir la identificació de les persones cotitulars de les finques incloses en la taula, sense que variïn els paràmetres de repartiment ni les quotes provisionals assignades a cada finca.

En aplicació dels articles 53.e) i 59 del Reglament Orgànic Municipal **proposo que s’introdueixi en el dictamen la següent esmena:**

**Primer.** Substituir el següent paràgraf dels antecedents:

*Vist l’informe-proposta emès per la Tresorera i la cap de Secció de Gestió Tributària i Inspecció sobre la procedència de la imposició de contribucions especials per al finançament de l’obra de millora i ampliació de la urbanització del carrer Guimerà i tram nord dels Esquilets. Tram 4. Esquilets i proposta d’ordenació del tribut, segons el qual:*

Pel paràgraf següent:

*Vistos els informes-proposta emesos per la Tresorera i la cap de Secció de Gestió Tributària i Inspecció sobre la procedència de la imposició de contribucions especials per al finançament de l’obra de millora i ampliació de la urbanització del carrer Guimerà i tram nord dels Esquilets. Tram 4. Esquilets i proposta d’ordenació del tribut, segons els quals:*

**Segon.** Substituir la taula continguda a l’annex de l’informe transcrit en els antecedents, per la taula inclosa en l’informe de data 20 de març de 2024, que inclou la identificació dels copropietaris en els casos en què les finques afectades pertanyin en proindivís a diverses persones

**Tercer.** Incloure en el punt segon, apartat e) dels acords la identificació de les persones cotitulars de les finques afectades, d’acord amb el contingut de la proposta efectuada en l’informe-proposta emès en data 20 de març de 2024.

La resta del dictamen queda sense modificació.”

***L'acord definitiu el trobareu després de les votacions.***

La lectura d'aquest punt la podeu consultar a l'enllaç següent:

<https://videoactes.manresa.cat/session/sessionDetail/8a8080848caff582018e4116d0941311?startAt=6065.0>

**4.2.5.- Dictamen sobre aprovació provisional, si escau, de la imposició i ordenació de les contribucions especials per a la realització de les obres del "Projecte d'obra ordinària de millora i ampliació del carrer Guimerà i tram nord dels Esquilets, Tram 5. Lateral Passeig". (AJT.DIC 2024000036).-**

***La redacció del dictamen original s'ha omès atès que s'hi ha presentat una esmena.***

**En data 20 de març de 2024, a proposta del regidor delegat d'Hisenda, es presenta una esmena al dictamen 4.2.5, relativa a la imposició i ordenació de contribucions especials per al finançament de les obres de millora del carrer Guimerà. Tram 5, que es transcriu a continuació:**

"Vist que per part de la Tresorera i la cap de Secció de Gestió Tributària i Inspecció s'ha emès informe- proposta per modificar la taula continguda a l'annex de l'informe anterior que consta a l'expedient, als efectes d'incloure la identificació dels copropietaris en els casos en què les finques afectades pertanyin en proindivís a diverses persones. Vist que la modificació de la taula continguda en aquest informe-proposta determina la necessitat d'esmenar el dictamen per tal d'incloure en l'acord d'ordenació la identificació de tots els cotitulars de les finques afectades.

Vist que la inclusió d'aquesta esmena afecta únicament a la taula continguda en els antecedents i a la taula continguda al punt segon, apartat e) del acord, i que només implica afegir la identificació de les persones cotitulars de les finques incloses en la taula, sense que variïn els paràmetres de repartiment ni les quotes provisionals assignades a cada finca.

En aplicació dels articles 53.e) i 59 del Reglament Orgànic Municipal **proposo que s'introdueixi en el dictamen la següent esmena:**

**Primer.** Substituir el següent paràgraf dels antecedents:

*Vist l'informe-proposta emès per la Tresorera i la cap de Secció de Gestió Tributària i Inspecció sobre la procedència de la imposició de contribucions especials per al finançament de l'obra de millora i ampliació de la urbanització del carrer Guimerà i tram nord dels Esquilets. Tram 5. Lateral Passeig i proposta d'ordenació del tribut, segons el qual:*

Pel paràgraf següent:

*Vist l'informe-proposta emès per la Tresorera i la cap de Secció de Gestió Tributària i Inspecció sobre la procedència de la imposició de contribucions especials per al finançament de l'obra de millora i ampliació de la urbanització del carrer Guimerà i tram nord dels Esquilets. Tram 5. Lateral Passeig i proposta d'ordenació del tribut, segons el qual:*

**Segon.** Substituir la taula continguda a l'annex de l'informe transcrit en els antecedents, per la taula inclosa en l'informe de data 20 de març de 2024, que inclou la identificació dels copropietaris en els casos en què les finques afectades pertanyin en proindivís a diverses persones

**Tercer.** Incloure en el punt segon, apartat e) dels acords la identificació de les persones cotitulars de les finques afectades, d'acord amb el contingut de la proposta efectuada en l'informe-proposta emès en data 20 de març de 2024.

La resta del dictamen queda sense modificació.”

### ***L'acord definitiu el trobareu després de les votacions.***

**L'alcalde** proposa alterar l'ordre de la votació i votar en primer lloc el dictamen 4.2.2 per tal que els regidors i regidores que estan fora de la sala, puguin reincorporar-se a la sessió i votar la resta de dictàmens relatius a les obres de millora del carrer Guimerà.

La lectura d'aquest punt i les intervencions dels punts 4.2.1, 4.2.2, 4.2.3, 4.2.4 i 4.2.5 les podeu consultar a l'enllaç següent:

<https://videoactes.manresa.cat/session/sessionDetail/8a8080848caff582018e4116d0941311?startAt=6077.0>

**L'alcalde sotmet a votació l'esmena presentada per regidor delegat d'Hisenda, al dictamen 4.2.2, i el Ple l'aprova per unanimitat dels 22 membres presents.**

**L'alcalde sotmet a votació el dictamen 4.2.2, amb l'esmena incorporada, i el Ple l'aprova per 11 vots afirmatius (6 GMERC, 3 GMPSC-CP i 2 GM Impulsem), 6 vots negatius (5 GM Junts i 1 GMVOX) i 5 abstencions (3 GM Fem Manresa i 2 GM Nacionalista), i, per tant, es declara acordat el següent:**

*Acord redactat en aplicació del criteri d'anonimització de dades, per donar compliment a la Llei orgànica 3/2018, de 5 de desembre, de protecció de dades personals i garantia dels drets digitals.*

### **“Antecedents.**

Per acord de la Junta de Govern Local de data 1 d'agost de 2023 es va aprovar definitivament el projecte d'obra municipal ordinària de millora i ampliació de la urbanització del carrer Guimerà i tram nord dels Esquilets.

Segons la memòria del projecte, l'obra abasta tot el carrer Àngel Guimerà i diversos espais limítrofs. El projecte preveu l'execució de l'obra en diversos trams o àmbits atès que les obres de millora a realitzar en cadascun dels trams són diferents en funció de la tipologia de la urbanització i de l'estat dels diferents elements i serveis:

- Tram 1. Guimerà (Muralla-Esquilets), amb un pressupost de 1.433.427,66 euros.
- Tram 2. Guimerà (Esquilets-Passeig), amb un pressupost de 1.909.960,82 euros.
- Tram 3. Guimerà (Passeig-Bruc), amb un pressupost de 1.069.673,44 euros

- Tram 4. Esquilets, amb un pressupost de 168.978,01 euros
- Tram 5. Lateral Passeig, amb un pressupost de 106.858,06 euros
- Tram 6. Espais d'enllaç, amb un pressupost de 71.298,65 euros

Segons informe emès pel Cap del Servei de Projectes Urbans i Infraestructures Territorials en data 23 de febrer de 2024, les obres corresponents als trams 1 a 5 són susceptibles de finançament a través de contribucions especials. La diferent tipologia i consegüent cost de les obres i ampliacions de serveis a executar és substancialment diferent en cadascun dels trams, motiu pel qual es considera necessari tramitar un expedient de contribucions especials per a cadascun dels trams en què s'executarà el projecte, a fi de poder repartir el seu cost en funció del concret benefici que obtindran cadascun dels subjectes especialment beneficiats.

Vist que al pressupost de l'exercici 2024 s'ha previst el finançament parcial de les obres mitjançant contribucions especials, per resolució de l'alcalde president de data 26/02/2024 s'ha resolt la incoació d'un expedient de contribucions especials per al finançament parcial de l'obra corresponent al Projecte d'obra ordinària de millora i ampliació del carrer Guimerà i tram nord dels Esquilets, Tram 2. Guimerà (Esquilets-Passeig).

Vistos els informes que consten a l'expedient:

- Informe emès pel Cap del Servei de Projecte Urbans i Infraestructures Territorials de l'Ajuntament en què es detallen les obres a realitzar en cada un dels trams, i el benefici especial que suposen les actuacions realitzades.
- Informe relatiu a les millores en la mobilitat en les obres del Projecte d'obra ordinària de millora i ampliació del carrer Guimerà i tram nord dels Esquilets, emès per la Cap de Secció de Transport, Estacionaments i Qualitat Ambiental.
- Informe tècnic sobre els beneficis ambientals associats a les obres de millora i ampliació de la urbanització del carrer Guimerà i tram nord dels Esquilets, emès per l'empresa d'enginyeria i consultoria ambiental Phragmites, SL.
- Informe d'avaluació de l'impacte econòmic en termes de valor dels béns immobles derivat de l'execució del projecte d'obra ordinària de millora i ampliació de la urbanització del Carrer Guimerà i tram nord dels Esquilets al municipi de Manresa, emès per l'empresa de consultoria econòmica i financera de l'urbanisme Promo Assessors consultors, SA.

Vistos els informes emesos per la Tresorera i la cap de Secció de Gestió Tributària i Inspecció sobre la procedència de la imposició de contribucions especials per al finançament de l'obra de millora i ampliació de la urbanització del carrer Guimerà i tram nord dels Esquilets. Tram 2. Guimerà (Esquilets-Passeig) i proposta d'ordenació del tribut, segons els quals:

"[./..]"

### **3. Fet imposable de les contribucions especials**

#### **3.1. Fet imposable.**

D'acord amb el que disposen els articles 28 i 58 del TRLHL, constitueix el fet imposable de les contribucions especials l'obtenció pel subjecte passiu d'un benefici o d'un augment de valor

dels seus béns com a conseqüència de la realització d'obres públiques o de l'establiment o ampliació de serveis públics, de caràcter local, per les entitats respectives.

A aquests efectes, tindran la consideració d'obres locals, les que realitzin les entitats locals dins de l'àmbit de les seves competències per a complir les finalitats que els siguin atribuïdes, segons l'article 29.1.a) del TRLHL.

Per tant, l'Ajuntament pot establir i exigir contribucions especials per a la realització d'obres municipals, sempre que es produeixi un benefici o augment de valor en els béns dels particulars i sempre que les obres es realitzin dins l'àmbit de les competències de l'Ajuntament per complir els fins que li són atribuïts.

Consta a l'expedient l'informe emès pel Cap del Servei de Projecte Urbans i Infraestructures Territorials de l'Ajuntament en què es detallen les obres a realitzar en cada un dels trams, i el benefici especial que suposen les actuacions realitzades.

En concret, pel que fa al tram 2. Guimerà (Esquilets-Passeig), s'informa:

"Introducció general

El Projecte d'obra ordinària de millora i ampliació del carrer Guimerà i tram nord dels Esquilets, aprovat definitivament per la Junta de Govern Local l'1 d'agost del 2023, divideix l'actuació –a efectes de la quantificació dels amidaments i del pressupost- en diferents àmbits. Cadascun dels àmbits corresponen a trams de l'actuació en què les condicions físiques de l'espai i de l'estat de la urbanització existent són diverses.

Les obres del projecte tenen per objecte millorar la qualitat de l'espai públic, substituir els elements d'urbanització obsolets, millorar la urbanització i renovar i ampliar les infraestructures de les diferents xarxes de servei. El tractament previst per a l'espai públic presenta dues tipologies: entre la muralla de Sant Domènec i el passeig de Pere III, el projecte transforma els carrers convencionals existents (amb calçada i voreres) en un espai amb prioritat per als vianants; entre el passeig de Pere III i el carrer del Bruc, el projecte manté la tipologia de carrer convencional ampliant-ne, però, l'amplada de les voreres i arbrant-les.

L'ordenació general plantejada per a l'àmbit del projecte pretén ampliar l'espai públic destinat als vianants i racionalitzar-hi el trànsit rodat. La transformació plantejada –definició d'un espai de plataforma a un sol nivell en una part de l'àmbit i eixamplament i arbrat de voreres en l'altra part- pretén millorar substancialment la qualitat de l'espai públic, incrementar el benestar dels veïns i potenciar l'àrea com a referent comercial i de serveis.

Les característiques i el caràcter de la intervenció a tots els àmbits del projecte comportaran una millora substancial de la qualitat de l'espai públic (més còmode i agradable per a les persones) i una millora dels paràmetres ambientals dels diferents trams de carrer derivats de la reducció del trànsit de vehicles de motor i de l'increment de la vegetació previstos. El projecte adopta una configuració de la urbanització que permetrà assolir un espai públic més saludable per als veïns en disminuir l'efecte illa de calor, en reduir el soroll del trànsit i en reduir la contaminació atmosfèrica associada. Aquestes millores ambientals seran un benefici directe per a la salut dels veïns d'aquesta part de la ciutat.

L'increment de la vegetació que introdueix el projecte en aquests espais urbans (la plantació de 106 arbres i de 2178 arbustos) ha de garantir la disminució de l'efecte illa de calor que es produeix en les trames urbanes durant els períodes estivals cada cop més prolongats.

La conversió de bona part dels espais del projecte en espais de prioritat per a vianants faran disminuir molt significativament el pas de vehicles a motor. Aquest fet comportarà una disminució significativa de les emissions (disminució de la contaminació de l'aire) i del soroll.

Aquests dos aspectes són clau per millorar la salut dels veïns atès que la contaminació de l'aire produït pels vehicles (principalment a causa del diòxid de nitrogen i de les partícules fines) hi té un paper de primer ordre d'acord amb els estudis d'agències de salut d'arreu del món. Les conseqüències sobre la salut del trànsit s'agregen en aquelles situacions urbanes, com són els carrers del projecte, en què la configuració de l'espai edificat en forma de corredor incrementa les conseqüències de la contaminació i del soroll per l'efecte "congost".

Les obres previstes en cadascun dels àmbits del projecte tenen per objectiu renovar tots aquells elements d'urbanització obsolets o insuficients en el marc de les millores de qualitat de l'espai públic i de les millores ambientals esmentades. Per assolir aquests objectius, tots aquells elements d'urbanització que es troben obsolets, o que són insuficients, és previst de renovar-los. Així mateix, tots aquells elements de les xarxes de servei que es troben en bon estat es mantenen i no és previst de substituir-los. D'altra banda, tots aquells elements d'urbanització que són necessaris per assolir els objectius de millora ambiental i de salut (disminució de l'efecte illa de calor, reducció del soroll i reducció de la contaminació de l'aire) i de qualitat de l'espai públic (espai més agradable, còmode i amable per a veïns i ciutadans) també es renoven.



Tenint en compte el que es descriu al paràgraf anterior, els imports que per a cada àmbit –des d'un punt de vista tècnic– caldria adoptar com a base per a l'aplicació de contribucions especials és el cost total recollit com a pressupost per a coneixement de l'administració en cada cas.

A continuació es descriu, per a cadascun dels àmbits, l'estat en què es troben els elements que configuren la urbanització actual, les característiques que tindrà l'espai després de l'execució del projecte i els beneficis de millora ambiental i de qualitat urbana que comportarà l'actuació.

#### Tram 2. Guimerà (Esquilets-Passeig)

El tram del carrer Guimerà entre el carrer Esquilets i el passeig de Pere III està format per elements d'urbanització que, per la seva tipologia, tenen una antiguitat d'uns 100 anys, en uns casos, i a uns 60 anys en els altres. L'antiguitat d'aquests elements conjuntament amb la seva tipologia i materials constructius fan clarament obsoleta la urbanització en el seu conjunt. Aquesta situació fa inviable una renovació puntual dels diferents elements d'urbanització d'aquest àmbit del projecte. Aquest tram de carrer presenta un estat de la pavimentació envellit amb vorades desgastades i enfonsades, voreres irregulars amb ondulacions i escocells deformats i insuficients per a l'arbrat. Les xarxes de servei, en bona part, són obsoletes: el clavegueram té al voltant d'un segle d'antiguitat amb desgast general de l'estructura d'obra de fàbrica, la xarxa d'aigua potable és de fibrociment i l'enllumenat (situat a les façanes) no reuneix els estàndards ni nivells actualment exigibles.

L'estat actual de les xarxes de servei fa necessari substituir-les, en molts dels casos, amb l'objectiu d'assegurar uns serveis eficients, fiables i de qualitat al carrer, als edificis i les activitats de l'àmbit del projecte.

L'arbrat existent està format per 29 unitats de liquidàmbars (*Liquidambar styraciflua*). Aquests arbres no toleren els terrenys amb forta composició de calç com els que hi ha tota la ciutat de Manresa. És per aquest motiu que el desenvolupament d'aquests arbres ha estat escàs i que, molts d'ells, han anat morint.

En aquest tram, la proposta del projecte consisteix en la conversió de tot aquest espai en un àmbit de prioritat per a vianants. En conseqüència, la pavimentació es preveu a un sol nivell, de façana a façana. L'ordenació del carrer es resol principalment mitjançant una faixa central al llarg de l'eix del carrer que acull l'arbrat i els arbusts previstos. Aquest espai de vianants es planteja com a carrer-jardí amb trams amb més densitat de vegetació i amb trams amb menys. La vegetació es plantarà en grans escocells de forma lobulada. La combinació de trams amb diferent densitat de vegetació permet combinar espais de repòs –amb bancs– amb espais menys densos i flexibles perquè s'hi puguin desenvolupar activitats ciutadanes diverses.

La faixa central formada pel conjunt de grans escocells lobulats ha de permetre –amb el creixement de l'arbrat (caducifoli) i les plantes arbustives– donar ombra al llarg de tot el carrer a l'estiu i verdor al llarg de tot l'any. En aquest tram de carrer, s'hi plantaran 39 arbres de fulla caduca (amb un desenvolupament de port gran), 1 arbre de fulla perenne, 1257 arbusts i 50 plantes entapissants.

Els materials de pavimentació previstos per a aquest espai de prioritat de vianants són els següents: peces de granit gris flamejat de 20x40cm i 7 cm de gruix i peces de klinker ceràmic de 20x10x5cm de color marró col·locades de cantell.

La nova configuració d'aquest tram de carrer, amb la reducció del trànsit de vehicles i amb el paper preponderant dels vianants que comportarà, garantirà una millora substancial de la qualitat de l'espai públic (més còmode i agradable per a les persones) i una millora dels paràmetres ambientals derivats de la reducció del trànsit de vehicles de motor i de l'increment de la vegetació previstos. El projecte adopta una configuració de la urbanització que permetrà assolir un espai públic més saludable per als veïns en disminuir l'efecte illa de calor, en reduir el soroll del trànsit i en reduir la contaminació de l'aire associada. Aquestes millores ambientals seran un benefici directe per a la salut dels veïns d'aquest tram de carrer.

L'increment de la vegetació que introdueix el projecte en aquest tram del Guimerà ha de garantir la disminució de l'efecte illa de calor que es produeix en les trames urbanes durant els períodes estivals cada cop més prolongats.

La conversió d'aquest tram de carrer en espai de prioritat per a vianants farà disminuir molt significativament el pas de vehicles a motor. Aquest fet comportarà una disminució significativa de les emissions (disminució de la contaminació de l'aire) i del soroll. Aquests dos aspectes són clau per millorar la salut dels veïns atès que la contaminació de l'aire produït pels vehicles (principalment a causa del diòxid de nitrogen i de les partícules fines) hi té un paper de primer ordre d'acord amb els estudis d'agències de salut d'arreu del món. Les conseqüències sobre la salut del trànsit s'agreugen en aquelles situacions urbanes, com és el tram en concret, en què la configuració de l'espai edificat en forma de corredor incrementa les conseqüències de la contaminació i del soroll per l'efecte "congestió".

Les obres previstes en aquest àmbit tenen per objectiu renovar tots aquells elements d'urbanització obsolets o insuficients en el marc de les millores de qualitat de l'espai públic i de les millores ambientals esmentades. Per assolir aquests objectius, tots aquells elements d'urbanització que es troben obsolets (la majoria d'ells), o que són insuficients, és previst de renovar-los. Així mateix, els pocs elements de les xarxes de servei que es troben en bon estat es mantenen i no és previst de substituir-los. D'altra banda, tots aquells altres elements d'urbanització que són necessaris per assolir els objectius de millora ambiental i de salut (disminució de l'efecte illa de calor, reducció del soroll i reducció de la contaminació de l'aire) i de qualitat de l'espai públic (espai més agradable, còmode i amable per a veïns i ciutadans) també es renoven.

En relació a les xarxes de servei, en aquest àmbit del projecte bona part de les xarxes són obsoletes o insuficients. Només la xarxa elèctrica i la xarxa de gas existents estan en bon estat i tenen un dimensionat adequat i, per tant, es mantenen. D'altra banda, però, la resta de serveis han de ser renovats completament: cal renovar-hi tot el clavegueram atès el seu estat i antiguitat; cal renovar-hi tota la xarxa d'aigua potable atès que l'actual és de fibrociment (un material molt fràgil i no admès per la normativa vigent); cal estendre-hi infraestructura soterrada de xarxa de telecomunicacions ja que actualment no n'hi ha; cal soterrar-hi un creuament aeri d'una línia telefònica que travessa el carrer; i cal actualitzar-hi l'enllumenat actual (subjectat a les façanes dels edificis) inadequat fins i tot per la configuració actual del carrer i on també cal passar-lo a tecnologia led per garantir-ne una millor eficiència energètica.

La xarxa de clavegueram existent és formada per una galeria ceràmica obsoleta. És per això que s'hi preveu estendre una nova xarxa de clavegueram formada per dos tubs de polietilè de 465mm de diàmetre. En el mateix sentit, el projecte preveu substituir tots els conductes de fibrociment de la xarxa d'aigua potable. Els conductes de fibrociment seran substituïts per tubs de polietilè i de fosa. Així mateix, el nou caràcter i característiques que es pretén donar a l'espai públic -que permetran augmentar la qualitat de l'espai públic i la salut i el benestar dels veïns- comporta un replantejament de la tipologia de l'enllumenat públic per fer-lo efectiu i funcional d'acord amb les noves característiques del carrer. Finalment, en aquest tram de carrer, el projecte preveu l'estesa de dos tubs corrugats de 125 mm de diàmetre a tots els fronts de façana per al pas d'ampliacions de la xarxa de telecomunicacions."

Consta a l'expedient informe relatiu a les millores en la mobilitat en les obres del Projecte d'obra ordinària de millora i ampliació del carrer Guimerà i tram nord dels Esquilets, emès per la Cap de Secció de Transport, Estacionaments i Qualitat Ambiental.

Consta a l'expedient informe tècnic sobre els beneficis ambientals associats a les obres de millora i ampliació de la urbanització del carrer Guimerà i tram nord dels esquilets, emès per l'empresa d'enginyeria i consultoria ambiental Phragmites, SL, que conclou que la transformació urbana prevista comporta beneficis ambientals especials per les persones veïnes del carrer Guimerà, derivats dels canvis en el tractament de la mobilitat i en la configuració del verd urbà. Aquests beneficis són particularment rellevants i els quantifica en relació a la contaminació atmosfèrica, la contaminació acústica i l'efecte illa de calor, vectors ambientals respecte els quals s'identifiquen clars efectes sinèrgics de caràcter positiu.

Consta a l'expedient informe d'avaluació de l'impacte econòmic en termes de valor dels béns immobles derivat de l'execució del projecte d'obra ordinària de millora i ampliació de la urbanització del Carrer Guimerà i tram nord dels Esquilets al municipi de Manresa, emès per l'empresa de consultoria econòmica i financera de l'urbanisme Promo Assessors consultors, SA, segons el qual, amb l'execució del Projecte d'obra ordinària de millora i ampliació de la urbanització del Carrer Guimerà i tram nord dels Esquilets i, amb la seva transformació en un EPV (eix amb prioritat per a vianants), s'estima que els béns immobles puguin assolir un diferencial de valor, en el cas dels habitatges (+7,47%) i en el cas dels locals comercials en planta baixa (+17,94%).

Per tant, queda acreditat a l'expedient que les obres incloses al projecte de millora i ampliació de la urbanització del carrer Guimerà i tram nord dels Esquilets tenen la consideració d'obres públiques municipals plenament constitutives del fet imposable de les contribucions especials, d'acord amb l'article 28 TRLHL, ja que suposen un benefici per als propietaris i veïns d'aquestes finques, i també un previsible augment de valor dels seus béns, colindants amb els carrers objecte de les obres.

#### Zona especialment beneficiada

Les finques que es consideren afectades i especialment beneficiades per les obres figuren delimitades al plànol incorporat a aquest expedient, elaborat pel Servei de projectes Urbans i Infraestructures Territorials, colindants total o parcialment als carrers on realitzaran les obres, i es troben detallades a l'annex a aquest informe.

En aquells casos en què les finques siguin colindants a més d'un carrer, la seva imputació en aquest expedient es farà de manera proporcional a la part de la finca que sigui colindant al carrer on es duen a terme les obres.

#### **Criteris d'ordenació de les contribucions especials.**

L'article 34 del TRLHL estableix que l'exacció de les contribucions especials precisarà la prèvia adopció de l'acord d'imposició en cada cas concret.

L'acord d'ordenació serà d'inexcusable adopció i contindrà la determinació del cost previst de les obres i serveis, de la quantitat a repartir entre els beneficiaris i dels criteris de repartiment. Si escau, l'acord d'ordenació concret podrà remetre's a l'ordenança general de contribucions especials, si n'hi hagués.

Es proposen, doncs, els criteris d'ordenació de les contribucions especials per al finançament de l'obra "Projecte d'obra ordinària de millora i ampliació del carrer Guimerà i tram nord dels Esquilets, Tram 2. Guimerà (Esquilets-Passeig)"

#### Determinació del cost de les obres

La determinació del cost de l'obra ha de contenir les especificacions de l'article 31.2 del TRLHL, que són les següents:

Cost real dels treballs pericials, de redacció de projectes i de direcció d'obres, de plans i de programes tècnics	0,00 €
Import de les obres a realitzar a càrrec de l'Ajuntament (pressupost d'execució material i conceptes complementaris de la primera fase de les obres Tram 2. Guimerà (Esquilets-Passeig), segons consta en el projecte)	1.909.960,82 €
Valor dels terrenys a ocupar de forma permanent	0,00 €
Indemnitzacions	0,00 €
<b>TOTAL COST SUPORTAT PEL MUNICIPI</b>	<b>1.909.960,82 €</b>

No es preveu l'atorgament de cap subvenció per a la realització d'aquestes obres.

El cost total pressupostat de les obres té caràcter de mera previsió. Si el cost final resulta inferior o superior al previst, es tindrà en compte aquell a efectes del càlcul de les quotes corresponents.

#### Base imposable:

Un cop establerta l'existència d'un benefici especial, cal ponderar la relació entre el benefici especial que reben les finques esmentades individualment i el que correspon al conjunt de la col·lectivitat.

Així, l'article 31 del TRLHL disposa que la base imposable de les contribucions especials està constituïda, com a màxim, pel 90% del cost que l'entitat local suporti per la realització de les obres o per l'establiment o ampliació dels serveis. La jurisprudència entén que aquest percentatge màxim es pot aplicar en casos en què el gaudi de les infraestructures es porta a terme pràcticament només pels veïns de la zona, i aquest percentatge ha d'anar decreixent en la mesura en què els interessos particulars implicats en l'obra cedeixin pas en favor dels interessos generals.

Per assenyalar el percentatge corresponent en aquest cas, s'ha de tenir en compte les següents circumstàncies:

El carrer Guimerà és uns dels principals eixos comercials de la ciutat, ja que el carrer registra un gran activitat comercial, essent una zona cèntrica i comercial que atrau persones d'altres zones de la ciutat i de ciutats properes. Pel fet que les obres es realitzin en una zona cèntrica, que constitueix un dels principals eixos comercials de la ciutat, implica que el gaudi de les obres es realitza per part dels veïns i propietaris dels immobles, però també, en gran mesura, per part de persones d'altres zones de la ciutat i també de ciutats properes.

Quan les obres estiguin finalitzades millorarà la qualitat de vida dels habitants de la zona, tal i com es desprèn de l'informe tècnic sobre els beneficis ambientals associats a les obres de millora i ampliació de la urbanització del carrer Guimerà i tram nord dels Esquilets. La transformació urbana prevista al

projecte esmentat comporta beneficis ambientals especials per les persones veïnes del carrer Guimerà derivats dels canvis en el tractament de la mobilitat i en la configuració del verd urbà. Aquests beneficis són particularment rellevants i quantificables en relació a la contaminació atmosfèrica, la contaminació acústica i l'efecte illa de calor, vectors ambientals respecte els quals s'identifiquen clars efectes sinèrgics de caràcter positiu.

Amb la realització de les obres es preveu que l'atractiu d'aquesta zona s'incrementi, tant en el pla comercial com residencial:

els locals i comerços obtindran un clar benefici per l'augment d'afluència de vianants que es preveu degut a les millores ambientals i de qualitat de l'espai públic, sense sorolls ni contaminació del trànsit (espai més agradable, còmode i amable per a passejar i comprar), que repercutirà en benefici de les activitats comercials i de serveis existents, i, en definitiva en l'increment de valor dels immobles on s'hi ubiquen.

igualment, els veïns i propietaris, per la seva banda, també obtindran un clar benefici derivat de les millores ambientals esmentades i per la qualitat de l'espai públic (espai més agradable, segur, còmode i amable per als veïns). La qualitat de vida és superior a la de carrers amb trànsit rodat, implicant un augment de valor dels immobles.

Vist totes aquestes circumstàncies, essent una zona cèntrica i comercial que atrau persones d'altres zones de la ciutat i de ciutats properes, es considera adequada una ponderació que impliqui una major aportació econòmica de l'Ajuntament en relació amb l'aportació dels subjectes especialment beneficiats.

El benefici general de la col·lectivitat no exclou el concret benefici que també recaurà sobre els propietaris de les finques colindants, i per això, atenent a les circumstàncies especificades, es considera que aquest benefici és d'un 30%. Per aquest motiu, es considera adequat establir que el percentatge a càrrec dels subjectes especialment beneficiats sigui del 30% del cost de l'actuació, que s'aproxima a una tercera part del seu cost total, essent a càrrec de l'Ajuntament el 70% restant.

Així, la base imposable resulta:

Cost suportat pel municipi	1.909.960,82 €
Percentatge d'aplicació	30.00%
<b>Base imposable</b>	<b>572.988,25 €</b>

#### Subjectes passius:

L'article 30.1 TRLHL assenyala com a subjectes passius de les contribucions especials les persones especialment beneficiades per la realització de les obres. En aquest cas, d'acord amb l'article 30.2.a), en tractar-se de contribucions especials per a la realització d'obres públiques o de l'establiment o ampliació de serveis que afecten els béns immobles, els subjectes passiu seran els propietaris o superficiaris d'aquests béns, que consten a l'annex.

De conformitat amb l'article 561-12.3 de la Llei 5/2006, de 10 de maig, del llibre cinquè del Codi civil de Catalunya, relatiu als drets reals, les contribucions especials van a càrrec del nu propietari de les finques.

El moment de la meritació de les contribucions especials es tindrà en compte a l'efecte de determinar la persona obligada al pagament, encara que en l'acord concret d'ordenació figuri com a subjecte passiu qui ho sigui en el moment de la seva aprovació i que aquest hagués anticipat el pagament de quotes.

Quan la persona que figuri com a subjecte passiu en l'acord concret d'ordenació, transmeti els drets sobre els béns que motiven la imposició en el període comprès entre l'aprovació d'aquest acord i el de

la meritació, estarà obligada a donar compte a l'Ajuntament de la transmissió efectuada, dins del termini d'un mes des de la data d'aquesta.

Si els pagaments anticipats haguessin estat efectuats per persones que no tenen la condició de subjectes passius en la data de la meritació, l'Ajuntament practicarà d'ofici la pertinent devolució. En cas que no s'hagi efectuat la comunicació de la transmissió dins d'aquest termini, l'Ajuntament podrà dirigir l'acció per al cobrament contra qui figura com a subjecte passiu en aquest expedient, sempre que així se li hagi notificat.

### Mòduls de repartiment

Pel que fa al mòdul de repartiment, l'article 32 del TRLHL, preveu que la base imposable es repartirà entre els subjectes passius tenint en compte la classe i la naturalesa de les obres, aplicant, amb caràcter general, conjunta o separadament com a mòduls de repartiment, els metres lineals de façana dels immobles, la seva superfície, el seu volum edificable i el valor cadastral a l'efecte de l'impost sobre béns immobles.

S'ha d'aplicar el mòdul o mòduls que permetin repartir el benefici obtingut pels subjectes passius de forma justa, tenint en compte la classe i naturalesa de les obres.

Les obres objecte de l'expedient són obres d'urbanització d'un carrer i, es considera que el mòdul que reparteix el benefici de forma més justa és el volum edificable, que es defineix com el volum que resulta d'aplicar a la superfície total d'una parcel·la o un sector de desenvolupament el coeficient d'edificabilitat volumètrica màxim admès en una zona pel planejament urbanístic.

En general, el mòdul de volum edificable és una bona mesura del benefici que obtenen les finques, doncs va lligat directament a l'aprofitament obtingut en cada una de les parcel·les, i atorga una major pes en el repartiment a aquelles parcel·les en què aquest aprofitament és superior.

No obstant, ens trobem davant d'un dels principals eixos comercials de la ciutat, en què les finques amb més longitud de façana gaudeixen de locals comercials més atractius i, en general, els immobles amb més longitud de façana es beneficien en major mesura de la nova configuració del carrer una vegada executades les obres, amb un espai públic de més qualitat, més còmode i agradable, que aporta els beneficis ambientals ja detallats anteriorment.

Per això, es considera adequat aplicar també el mòdul longitud de façana, entenent que les finques també han de contribuir al cost de les obres en funció de l'extensió de tram de carrer amb el qual són colindants, per la seva exposició immediata a un espai públic reurbanitzat o urbanitzat de nou.

Per això, es considera procedent l'aplicació conjunta de dos mòduls de repartiment, en què les finques amb una longitud de façana més llarga participin en major mesura en el repartiment de les quotes, però atorgant un major pes al mòdul volum edificable, que expressa l'aprofitament de cada una de les finques beneficiàries de les obres.

Així, es proposa ponderar el mòdul de volum edificable en un 75% i el mòdul longitud de façana en un 25%. Amb l'aplicació conjunta d'ambdós mòduls les finques contribueixen al finançament de l'obra en un percentatge que representa també la proporció del seu benefici concret en relació amb les altres, sense que cap de les finques tingui un resultat desproporcionat.

En relació al mòdul de volum edificable, en les finques amb un volum superior a l'admès, es té en compte el volum edificat, doncs en aquest cas existeix de forma real, efectiva i actual un aprofitament superior pel què la realització de les obres representen un major benefici.

Pel que fa a les finques catalogades segons el "Pla Especial Urbanístic de Protecció del Patrimoni Històric, Arquitectònic, Arqueològic, Paleontològic, Geològic i Paisatgístic de Manresa (PEUPM)", es té en compte el volum edificat, ja que el POUM determina que el sostre edificable dels edificis inclosos en el PEUPM serà igual a l'existent.

Consta a l'expedient l'amidament de les finques subjectes, del qual es desprèn que la suma de volum edificables és de 89.893 m<sup>3</sup> i la suma de la longitud de façana és de 367,32 ml. Així, el mòdul aplicable serà el següent:

Mòdul aplicable	Ponderació	Total mòdul	Preu unitari mòdul
Volum edificable	75%	89.893 m <sup>3</sup>	4,780586 €/m <sup>3</sup>
Longitud de façana	25%	367,32 ml	389,978937 €/ml

En el cas de finques dividides horitzontalment, la quota aplicable a cada local es calcula aplicant el coeficient de propietat de cada immoble a la quota corresponent a la finca, segons s'estableix a l'article 7 de l'ordenança fiscal reguladora de les contribucions especials.

En el cas de quotes inferiors a 8 euros, s'aplicarà el que disposa l'article 20 l'ordenança fiscal general reguladora de la gestió, inspecció i recaptació dels tributs i altres ingressos de dret públic municipals, i no es procedirà a la seva aprovació.

La quantificació del mòdul aplicable a cada finca és la consta a l'annex.

Les quotes provisionals corresponents a cada finca, resultants d'aplicar els criteris fixats en els punts anteriors, són les que consten en l'annex.

De conformitat amb l'article 34 del TRLHL, les contribucions especials meriten en el moment en què les obres s'hagin executat o el servei s'hagi començat a prestar. Una vegada aprovat l'acord concret d'imposició i ordenació, l'entitat local podrà exigir a compte el pagament de les contribucions especials en funció de l'import del cost previst per a l'any següent, i no podrà exigir-se la bestreta d'una nova anualitat sense que hagin estat executades les obres per a les quals es va exigir la corresponent bestreta.

El projecte d'obres fixa el termini d'execució en 22 mesos. Per tal de periodificar el pagament de les quotes, es proposa exigir el pagament a compte segons el calendari següent:

25% de les quotes provisionals	A l'inici de les obres
25% de les quotes provisionals	Quan s'hagi executat un 30% de les obres
25% de les quotes provisionals	Quan s'hagi executat un 60% de les obres
Quota restant	Quan l'obra hagi finalitzat i s'hagi fixat el cost real, la base imposable i les quotes individualitzades definitives

Un cop finalitzades les obres, es fixarà el cost real, la base imposable, la suma de mòduls de repartiment, els subjectes passius i les quotes individualitzades definitives, es giraran les liquidacions que procedeixin i es compensaran com a lliurament a compte els pagaments anticipats que s'haguessin efectuat

### Procediment i competència

L'exacció d'aquest tribut requereix l'adopció prèvia de l'acord d'imposició i de l'acord d'ordenació, on s'ha de determinar el cost suportat pel municipi previst, la quantitat que s'ha de repartir entre els beneficiaris i els criteris de repartiment.

L'acord provisional d'imposició i ordenació s'ha d'adoptar pel Ple de la corporació, per majoria simple, de conformitat amb els articles 22.2 e) i 47.1 de la LRBRL.

Quan s'hagi adoptat l'acord, ha d'exposar-se al tauler d'anuncis de la corporació, durant trenta dies hàbils, dins dels quals els interessats poden examinar l'expedient i presentar les al·legacions que



considerin oportunes. A més, en tot cas, es publicarà l'anunci d'exposició al Butlletí Oficial de la Província de Barcelona (BOPB) i en un diari dels de major difusió de la província.

Durant aquest termini d'exposició al públic, els propietaris o titulars afectats poden constituir-se en Associació administrativa de contribuents, d'acord amb el que preveuen els articles 36.2 i 37 del TRLHL, amb l'acord de la majoria absoluta dels afectats que representin almenys 2/3 parts de les quotes que s'han de satisfer.

Si no es presenten al·legacions, l'acord es considerarà aprovat definitivament, sense necessitat d'acord plenari. En cas que es presentin al·legacions, el Ple de la Corporació les resoldrà i aprovarà definitivament l'acord d'imposició i ordenació de les contribucions especials. Aquest acord haurà de publicar-se al BOPB, i contra ell podrà interposar-se recurs contenciós administratiu en el termini de dos mesos a comptar des de l'endemà de la publicació de l'acord al BOPB.

Un cop aprovat l'acord, es notificaran les quotes que corresponguin, individualment, a cada subjecte passiu, els quals podran formular recurs de reposició davant de l'Ajuntament que podrà versar sobre la procedència de les contribucions especials, el percentatge del cost que han de satisfer o les quotes provisionals assignades.

Una vegada finalitzada la realització de les obres, es procedirà a assenyalar els subjectes passius, la base imposable i les quotes individualitzades definitives, es giraran les liquidacions que procedeixin i es compensaran com a lliurament a compte els pagaments anticipats que s'haguessin efectuat.

L'Ajuntament pot concedir, a sol·licitud dels subjectes passius, el fraccionament o ajornament de les quotes a satisfer, per un termini màxim de cinc anys.

### Caràcter finalista

Les quantitats recaptades per contribucions especials només poden ser destinades a pagar les despeses de l'obra.

L'article 34.2 del TRLHL preveu que l'acord relatiu a la realització de l'obra, si s'ha de finançar mitjançant contribucions especials, no es podrà executar fins que se n'hagi aprovat la imposició i ordenació concreta.

### ANNEX

CONTRIBUCIONS ESPECIALS Projecte d'obra ordinària de millora i ampliació del carrer Guimerà i tram nord dels Esquilets, Tram 2. Guimerà (Esquilets-Passeig)"

### QUOTES PROVISIONALS

“

NIF	% Coef. Propietat sobre la finca	Sup. parcel·la	Sup subjecta	Volum edificable	Volum edificat	Volum aplicat	Longitud façana	Quota provisional
		421	238	2.875	2.875	2.875	34,09	27.038,56
B43734227	25,000							6.759,64
B66493503	15,000							4.055,79
B43734227	2,000							540,77

***2586**	8,790							2.376,69
***9502**								
B66493503	19,210							5.194,11
***6981**	6,000							1.622,31
***6982**								
***4266**	6,000							1.622,31
***0192**	6,000							1.622,31
***6981**	12,000							3.244,63
***6982**								
		228	228	2.909	2.909	2.909	17,05	20.555,87
***4892**	100,000							20.555,87
		209	209	2.885	3.818	3.818	10,17	22.218,37
***4616**	11,000							2.444,02
***6488**								
***0489**	8,000							1.777,47
***0489**	16,000							3.554,94
***3743**	8,000							1.777,47
***2307**								
***8129**	8,000							1.777,47
***3079**	8,000							1.777,47
***9173**	8,000							1.777,47
***0489**	10,000							2.221,84

***0489**	6,000							1.333,10
***8876**	8,500							1.888,56
***8876**	8,500							1.888,56
		339	339	3.450	3.717	3.717	10,07	21.696,53
***0450**	100,000							21.696,53
		179	179	1.984	1.842	1.984	6,22	11.910,35
B64997760	100,000							11.910,35
		201	201	2.175	2.101	2.175	6,62	12.979,44
A58283227	100,000							12.979,44
***3372**								
***3008**								
		230	230	2.393	2.487	2.487	7,23	14.708,85
B62203773	31,970							4.702,42
***2467**	17,170							2.525,51
***2482**								
***6428**	17,170							2.525,51
***2467**	17,170							2.525,51
***2482**								
***2467**	16,520							2.429,90
		139	139	2.332	1.903	2.332	11,89	15.785,18
A59092825	100,000							15.785,18
		605	605	5.801	3.931	5.801	16,97	34.350,12

A58576547	100,000							34.350,12
		261	261	2.637	1.568	2.637	8,08	15.757,44
B08443210	100,000							15.757,44
		162	162	2.712	4.548	4.548	10,61	25.879,78
***2434**	100,000							25.879,78
		143	47	793	858	858	7,23	6.921,29
B65242364	100,000							6.921,29
		156	156	2.012	619	2.012	6,91	12.313,29
B66181975	100,000							12.313,29
		211	65	1.081	1.179	1.179	5,5	7.781,20
***2434**	100,000							7.781,20
		530	259	2.246	2.246	2.246	35,6	24.620,45
***0413**	100,000							24.620,45
***9832**								
***9468**								
		308	308	6.515	6.515	6.515	12,02	35.833,05
***0339**	7,400							2.651,65
***0333**								
***4232**	6,000							2.149,98
***2423**	6,000							2.149,98
***9098**	6,000							2.149,98

***9583**	6,000							2.149,98
B59858670	5,540							1.985,15
***5706**	6,470							2.318,40
***5364**	6,000							2.149,98
***9147**	6,000							2.149,98
***8277**								
***4153**	6,000							2.149,98
***9147**	6,000							2.149,98
***8277**								
***3233**	5,370							1.924,24
***2989**								
***8804**	5,370							1.924,24
***4005**	4,620							1.655,49
***9815**	4,620							1.655,49
***8007**	5,660							2.028,15
***3909**	6,950							2.490,40
		405	405	4.129	943	4.129	12,37	24.563,08
***6115**	100,000							24.563,08

***1403**								
****5687*								
***9961**								
		219	219	3.225	2.648	3.225	15,13	21.317,77
***1403**	100,000							21.317,77
***6115**								
****5687*								
***9961**								
		748	748	5.988	5.509	5.988	15,58	34.702,02
***5774**	100,000							34.702,02
***3596**								
***3596**								
		940	849	9.220	12.634	12.634	31,23	72.576,98
***0275**	0,627							455,06
***1016**								
***3350**	0,627							455,06
***7358**	0,627							455,06
***6468**								
***9805**	0,627							455,06
***1209**	0,627							455,06
***8994**	0,627							455,06
***7784**								



***1261**	0,628							455,78
***6496**								
***8215**	0,628							455,78
***1388**	0,628							455,78
***7475**	0,628							455,78
***7958**								
***8026**								
***6577**	0,628							455,78
***7898**	0,628							455,78
A58105271	3,900							2.830,50
***1384**	1,530							1.110,43
***1384**	4,520							3.280,48
B66778929	1,180							856,41
B61579546	3,680							2.670,83
B59882126	5,080							3.686,91
B59882126	2,150							1.560,40
B62815931	1,420							1.030,59
B62815931	1,250							907,21
B66778929	3,780							2.743,41

***6608**	6,400							4.644,93
***1384**	2,020							1.466,05
***1016**	3,610							2.620,03
***0275**								
***3350**	3,790							2.750,67
***9805**	3,920							2.845,02
***3520**								
***1318**								
***1624**								
***7784**	3,490							2.532,94
***8994**								
***1388**	3,790							2.750,67
***1209**	3,860							2.801,47
***6496**	3,490							2.532,94
***1261**								
***8215**	3,790							2.750,67
***7358**	3,860							2.801,47
***6468**								
***7475**	4,970							3.607,08

***6577**	5,080							3.686,91
***7898**	5,450							3.955,44
***1384**	1,800							1.306,39
***4725**								
***2012**								
B62815931	4,660							3.382,09
		596	596	8.685	4.053	8.685	25,16	51.331,25
***3350**	33,700							17.298,63
***4232**	32,000							16.426,00
***0789**	34,300							17.606,62
		145	99	1.032	1.476	1.476	22,54	15.846,26
B58581901	33,400							5.292,65
B58362369	17,860							2.830,14
B60345253	8,670							1.373,87
B60345253	9,360							1.483,21
***1070**	8,670							1.373,87
***1070**	9,360							1.483,21
***1125**	12,680							2.009,31

		332	206	2.276	2.276	2.276	15,21	16.812,19
B61579546	100,000							16.812,19
		283	168	1.542	1.542	1.542	3,52	8.744,39
B61579546	100,000							8.744,39
		844	135	1.845	1.433	1.845	20,32	16.744,55
***1231**	100,000							16.744,55
***2143**								
***4487**								
***3838**								
***6012**								
						89.893	367,32	572.988,26

Vist l'informe jurídic favorable, amb la nota de conformitat del Secretari General, segons exigeix l'art. 3.d) 1r del Real Decret 128/2018, de 16 de març, pel qual es regula el règim jurídic dels funcionaris d'administració local amb habilitació de caràcter nacional.

### Consideracions legals

L'article 28 del TRLHL estableix que constitueix el fet imposable de les contribucions especials l'obtenció pel subjecte passiu d'un benefici o d'un augment de valor dels seus béns com a conseqüència de la realització d'obres públiques o de l'establiment o ampliació dels serveis públics de caràcter local, per les entitats respectives.

D'acord amb el que disposa l'article 29.1.a) del TRLHL, tenen la consideració d'obres i serveis locals les que realitzin les entitats locals dins de l'àmbit de les seves competències per a complir les finalitats que els siguin atribuïdes, excepció feta de les que executin a títol d'amos dels seus béns patrimonials.

L'article 29.3 del TRLHL, les quantitats que es recaptin per contribucions especials només podran destinar-se a sufragar les despeses de l'obra o del servei per les quals s'haguessin exigut.

De conformitat amb el que s'estableix a l'article 30 del TRLHL, són subjectes passius de les contribucions especials les persones físiques i jurídiques i les entitats a què es refereix l'article 35.4 de la Llei 58/2003, de 17 de desembre, especialment beneficiades per la realització de les obres o per l'establiment o ampliació dels serveis públics locals que originin l'obligació de contribuir. En aquest cas, d'acord amb l'article 30.2.a) del TRLHL, en tractar-se de contribucions especials per a la realització d'obres públiques o de l'establiment o ampliació de serveis que afecten els béns immobles, els subjectes passius seran els propietaris o superficiaris d'aquests béns.

L'article 31 del TRLHL disposa que la base imposable de les contribucions especials està constituïda, com a màxim, pel 90 per cent del cost que l'entitat local suporti per la realització de les obres o per l'establiment o ampliació dels serveis.

L'article 31 del TRLHL, estableix els conceptes que integren el cost suportat de les obres, el qual tindrà el caràcter de mera previsió. Si el cost real fos major o menor que el previst, es tindrà en compte aquell a efectes del càlcul de les quotes corresponents.

L'article 32 del TRLHL preveu que la base imposable es reparteixi entre els subjectes passius tenint en compte la classe i la naturalesa de les obres, aplicant, amb caràcter general, conjunta o separadament com a mòduls de repartiment, els metres lineals de façana dels immobles, la seva superfície, el seu volum edificable i el valor cadastral a l'efecte de l'Impost sobre Béns Immobles. Un cop determinada la quota a satisfer, la corporació podrà concedir, a sol·licitud del subjecte passiu, el fraccionament o ajornament del seu pagament per un termini màxim de cinc anys.

De conformitat amb l'article 33 del TRLHL, les contribucions especials meriten en el moment en què les obres s'hagin executat o el servei hagi començat a prestar. Una vegada aprovat l'acord concret d'imposició i ordenació, l'entitat local podrà exigir a compte el pagament de les contribucions especials en funció de l'import del cost previst per a l'any següent, i no podrà exigir la bestreta d'una nova anualitat sense que hagin estat executades les obres per a les quals es va exigir la corresponent bestreta.

De conformitat amb el que disposa l'apartat 3 de l'article 33 del TRLHL, el moment del meritament de les contribucions especials es tindrà en compte als efectes de determinar la persona obligada al pagament, de conformitat amb allò que disposa l'article 30 del TRLHL. Quan la persona que figuri com a subjecte passiu en l'acord concret d'ordenació transmeti els drets sobre els béns o explotacions que motiven la imposició en el període comprès entre l'aprovació de l'acord i el del naixement del meritament, estarà obligada a donar compte a l'administració de la transmissió efectuada, dins del termini d'un mes des que es produeixi i, en cas de no fer-ho, l'administració podrà dirigir l'acció de cobrament contra qui figuri com a subjecte passiu en aquest expedient.

L'apartat 4 de l'article 33 del TRLHL disposa que un cop finalitzada la realització total o parcial de les obres, o iniciada la prestació del servei, es procedirà a assenyalar els subjectes passius, la base i les quotes individualitzades definitives, girant les liquidacions que procedeixin i compensant com a entrega a compte els pagaments anticipats que s'haguessin efectuat.

L'apartat 5 de l'article 33 del TRLHL disposa que si els pagaments anticipats haguessin estat efectuats per persones que no tenen la condició de subjectes passius a la data del meritament del tribut o bé excedeixin de la quota individual definitiva que els correspongui, l'ajuntament practicarà d'ofici la pertinent devolució.

L'article 34 del TRLHL disposa que l'exacció de les contribucions especials requerirà la prèvia adopció de l'acord d'imposició en cada cas concret, i l'acord relatiu a la realització d'una obra o servei no podrà executar-se fins que s'hagi aprovat l'ordenació concreta del tribut. L'acord d'ordenació haurà de contenir la determinació del cost previst de les obres i serveis, de la quantitat a repartir entre els beneficiaris i dels criteris de repartiment, i es podrà remetre a l'ordenança de general de contribucions especials, si n'hi hagués.

De conformitat amb el que estableix l'apartat 4 de l'article 34 del TRLHL, un cop adoptat l'acord concret d'ordenació de contribucions especials i determinades les quotes a satisfer, aquestes seran notificades individualment a cada subjecte passiu. Els interessats podran

efectuar recurs de reposició davant l'ajuntament, que podrà versar sobre la procedència de les contribucions especials, el percentatge dels cost que hagin de satisfer les persones especialment beneficiades o les quotes assignades.

L'acord d'ordenació ha de fer esment a la possibilitat que, durant el període d'exposició pública, els propietaris o titulars afectats puguin constituir-se en Associació administrativa de contribuents de conformitat amb l'establert a l'art. 36.2 del TRLHL.

De conformitat amb el que estableix l'article 17 del TRLHL, l'ajuntament ha d'exposar l'acord íntegre adoptat en el tauler d'anuncis de la corporació i en el Butlletí Oficial de la Província durant trenta dies, com a mínim, dins dels quals els interessats podran examinar l'expedient i presentar les reclamacions que estimin oportunes. A més a més, caldrà publicar l'acord en un dels diaris de major difusió de la província.

Finalitzat el període d'exposició pública, l'Ajuntament ha d'adoptar l'acord definitiu que procedeixi, resolent les reclamacions que s'hagin presentat. Si no es presenten reclamacions, l'acord provisional es considerarà aprovat definitivament, sense necessitat d'acord plenari.

En tot cas, els acords definitius incloent els provisionals elevats automàticament a aquesta categoria, hauran de ser publicats en el Butlletí Oficial de la Província, sense que entrin en vigor fins que s'hagi portat a terme aquesta publicació.

Vista la naturalesa jurídica de l'acord d'imposició i ordenació de les contribucions especials, l'adopció de l'acord requereix l'informe previ del titular de la secretari que exigeix l'art. 3.3.d) 1r del Reial Decret 128/2018, de 16 de març, pel qual es regula el règim jurídic dels funcionaris d'administració local amb habilitació de caràcter nacional, podent consistir en una nota de conformitat en relació amb l'informe jurídic que figuri en l'expedient.

L'acord provisional s'ha d'adoptar pel Ple de la Corporació amb el vot favorable de la majoria simple dels membres presents, segons disposen els articles 22.2.e) i 47 de la Llei 7/1985, de 2 d'abril, reguladora de les Bases del Règim Local i els articles 52.2. f) i 114.1 del Decret Legislatiu 2/2003, de 28 d'abril, pel qual s'aprova el Text refós de la Llei municipal i de règim local de Catalunya, amb el dictamen previ de la comissió informativa de Serveis Generals.

Vista la justificació tècnica i jurídica continguda en els informes que consten a l'expedient, i la proposta d'ordenació de les contribucions especials continguda en l'informe emès per la Tresorera i la cap de Secció de Gestió Tributària i Inspecció.

El regidor delegat d'Hisenda proposa al Ple l'adopció dels següents

### ACORDS

**PRIMER:** Aprovar provisionalment la imposició de contribucions especials per a la realització de les obres del projecte de "Projecte d'obra ordinària de millora i ampliació del carrer Guimerà i tram nord dels Esquilets, Tram 2. Guimerà (Esquilets-Passeig)".

**SEGON:** Aprovar provisionalment l'ordenació concreta de les contribucions especials per a la realització de les obres del projecte de "Projecte d'obra ordinària de millora i ampliació del carrer Guimerà i tram nord dels Esquilets, Tram 2. Guimerà (Esquilets-Passeig), que de conformitat amb l'article 34.3 del TRLHL conté els extrems següents:

Cost de realització de les obres:



Cost real dels treballs pericials, de redacció de projectes i de direcció d'obres, de plans i de programes tècnics	0,00 €
Import de les obres a realitzar a càrrec de l'Ajuntament (pressupost d'execució material i conceptes complementaris de la primera fase de les obres Tram 2. Guimerà (Esquilets-Passeig), segons consta en el projecte)	1.909.960,82 €
Valor dels terrenys a ocupar de forma permanent	0,00 €
Indemnitzacions	0,00 €
<b>TOTAL COST SUPORTAT PEL MUNICIPI</b>	<b>1.909.960,82 €</b>

Aquest cost té caràcter de mera previsió, i en base al que disposa el TRLHL poden patir variacions a l'alça o a la baixa en funció del cost efectiu de les obres, el qual serà el que computi per al càlcul de les quotes definitives.

Base imposable:

No hi ha previsió de l'atorgament de cap subvenció per a la realització d'aquestes obres, i per tant, el cost total de les obres serà el cost suportat pel municipi.

La base imposable resulta d'aplicar al cost suportat pel municipi el percentatge de repartiment del 30%:

Cost suportat pel municipi	1.909.960,82 €
Percentatge d'aplicació	30.00%
<b>Base imposable</b>	<b>572.988,25 €</b>

Mòduls de repartiment

El mòdul de repartiment de les contribucions especials serà:

<b>Mòdul aplicable</b>	<b>Ponderació</b>
Volum edificable	75%
Longitud de façana	25%

Els mòduls corresponents a les finques beneficiades per la realització de les obres (que consten al plànol obrant a l'expedient) són els següents:

Referència cadastral	Adreça tributària	Sup. parcel·la	Sup.subjecta	Volum edificable	Volum edificat	Volum aplicat	Longitud façana
		421	238	2875	2875	2875	34,09
		228	228	2909	2909	2909	17,05
		209	209	2885	3818	3818	10,17

		339	339	3450	3717	3717	10,07
		179	179	1984	1842	1984	6,22
		201	201	2175	2101	2175	6,62
		230	230	2393	2487	2487	7,23
		139	139	2332	1903	2332	11,89
		605	605	5801	3931	5801	16,97
		261	261	2637	1568	2637	8,08
		162	162	2712	4548	4548	10,61
		143	47	793	858	858	7,23
		156	156	2012	619	2012	6,91
		211	65	1081	1179	1179	5,5
		530	259	2246	2246	2246	35,6
		308	308	6515	6515	6515	12,02
		405	405	4129	943	4129	12,37
		219	219	3225	2648	3225	15,13
		748	748	5988	5509	5988	15,58
		940	849	9220	12634	12634	31,23
		596	596	8685	4053	8685	25,16
		145	99	1032	1476	1476	22,54
		332	206	2276	2276	2276	15,21
		283	168	1542	1542	1542	3,52
		844	135	1845	1433	1845	20,32
TOTAL						89.893	367,32

I els mòduls unitaris seran:

<b>Mòdul aplicable</b>	<b>Ponderació</b>	<b>Total mòdul</b>	<b>Preu unitari mòdul</b>
Volum edificable	75%	89.893 m3	4,780586 €/m3
Longitud de façana	25%	367,32 ml	389,978937 €/ml

#### Quotes provisionals

S'assenyalen com a subjectes passius de les contribucions especials les persones especialment beneficiades per la realització de les obres, tenint la consideració de persones especialment beneficiades els propietaris dels béns immobles beneficiats per l'execució del projecte, que consten al plànol obrant a l'expedient.

Es detallen els subjectes passius i les quotes provisionals aplicables a cada un d'ells una vegada aplicat el mòdul de repartiment:

NIF	% Coef. Propietat sobre la finca	Sup. parcel.la	Sup subjecta	Volum edificable	Volum edificat	Volum aplicat	Longitud façana	Quota provisional
		421	238	2.875	2.875	2.875	34,09	27.038,56
B43734227	25,000							6.759,64
B66493503	15,000							4.055,79
B43734227	2,000							540,77
***2586**	8,790							2.376,69
***9502**								
B66493503	19,210							5.194,11
***6981**	6,000							1.622,31
***6982**								
***4266**	6,000							1.622,31
***0192**	6,000							1.622,31
***6981**	12,000							3.244,63
***6982**								
		228	228	2.909	2.909	2.909	17,05	20.555,87
***4892**	100,000							20.555,87
		209	209	2.885	3.818	3.818	10,17	22.218,37
***4616**	11,000							2.444,02
***6488**								
***0489**	8,000							1.777,47
***0489**	16,000							3.554,94
***3743**	8,000							1.777,47

***2307**								
***8129**	8,000							1.777,47
***3079**	8,000							1.777,47
***9173**	8,000							1.777,47
***0489**	10,000							2.221,84
***0489**	6,000							1.333,10
***8876**	8,500							1.888,56
***8876**	8,500							1.888,56
		339	339	3.450	3.717	3.717	10,07	21.696,53
***0450**	100,000							21.696,53
		179	179	1.984	1.842	1.984	6,22	11.910,35
B64997760	100,000							11.910,35
		201	201	2.175	2.101	2.175	6,62	12.979,44
A58283227	100,000							12.979,44
***3372**								
***3008**								
		230	230	2.393	2.487	2.487	7,23	14.708,85
B62203773	31,970							4.702,42
***2467**	17,170							2.525,51
***2482**								
***6428**	17,170							2.525,51

***2467**	17,170							2.525,51
***2482**								
***2467**	16,520							2.429,90
		139	139	2.332	1.903	2.332	11,89	15.785,18
A59092825	100,000							15.785,18
		605	605	5.801	3.931	5.801	16,97	34.350,12
A58576547	100,000							34.350,12
		261	261	2.637	1.568	2.637	8,08	15.757,44
B08443210	100,000							15.757,44
		162	162	2.712	4.548	4.548	10,61	25.879,78
***2434**	100,000							25.879,78
		143	47	793	858	858	7,23	6.921,29
B65242364	100,000							6.921,29
		156	156	2.012	619	2.012	6,91	12.313,29
B66181975	100,000							12.313,29
		211	65	1.081	1.179	1.179	5,5	7.781,20
***2434**	100,000							7.781,20
		530	259	2.246	2.246	2.246	35,6	24.620,45
***0413**	100,000							24.620,45
***9832**								
***9468**								
		308	308	6.515	6.515	6.515	12,02	35.833,05

***0339**	7,400							2.651,65
***0333**								
***4232**	6,000							2.149,98
***2423**	6,000							2.149,98
***9098**	6,000							2.149,98
***9583**	6,000							2.149,98
B59858670	5,540							1.985,15
***5706**	6,470							2.318,40
***5364**	6,000							2.149,98
***9147**	6,000							2.149,98
***8277**								
***4153**	6,000							2.149,98
***9147**	6,000							2.149,98
***8277**								
***3233**	5,370							1.924,24
***2989**								
***8804**	5,370							1.924,24
***4005**	4,620							1.655,49



***9815**	4,620							1,655,49
***8007**	5,660							2,028,15
***3909**	6,950							2,490,40
		405	405	4.129	943	4.129	12,37	24.563,08
***6115**	100,000							24.563,08
***1403**								
****5687*								
***9961**								
		219	219	3.225	2.648	3.225	15,13	21.317,77
***1403**	100,000							21.317,77
***6115**								
****5687*								
***9961**								
		748	748	5.988	5.509	5.988	15,58	34.702,02
***5774**	100,000							34.702,02
***3596**								
***3596**								
		940	849	9.220	12.634	12.634	31,23	72.576,98
***0275**	0,627							455,06
***1016**								
***3350**	0,627							455,06

***7358**	0,627							455,06
***6468**								
***9805**	0,627							455,06
***1209**	0,627							455,06
***8994**	0,627							455,06
***7784**								
***1261**	0,628							455,78
***6496**								
***8215**	0,628							455,78
***1388**	0,628							455,78
***7475**	0,628							455,78
***7958**								
***8026**								
***6577**	0,628							455,78
***7898**	0,628							455,78
A58105271	3,900							2.830,50
***1384**	1,530							1.110,43
***1384**	4,520							3.280,48
B66778929	1,180							856,41

B61579546	3,680							2.670,83
B59882126	5,080							3.686,91
B59882126	2,150							1.560,40
B62815931	1,420							1.030,59
B62815931	1,250							907,21
B66778929	3,780							2.743,41
***6608**	6,400							4.644,93
***1384**	2,020							1.466,05
***1016**	3,610							2.620,03
***0275**								
***3350**	3,790							2.750,67
***9805**	3,920							2.845,02
***3520**								
***1318**								
***1624**								
***7784**	3,490							2.532,94
***8994**								
***1388**	3,790							2.750,67

***1209**	3,860							2.801,47
***6496**	3,490							2.532,94
***1261**								
***8215**	3,790							2.750,67
***7358**	3,860							2.801,47
***6468**								
***7475**	4,970							3.607,08
***6577**	5,080							3.686,91
***7898**	5,450							3.955,44
***1384**	1,800							1.306,39
***4725**								
***2012**								
B62815931	4,660							3.382,09
		596	596	8.685	4.053	8.685	25,16	51.331,25
***3350**	33,700							17.298,63
***4232**	32,000							16.426,00
***0789**	34,300							17.606,62
		145	99	1.032	1.476	1.476	22,54	15.846,26

B58581901	33,400							5.292,65
B58362369	17,860							2.830,14
B60345253	8,670							1.373,87
B60345253	9,360							1.483,21
***1070**	8,670							1.373,87
***1070**	9,360							1.483,21
***1125**	12,680							2.009,31
		332	206	2.276	2.276	2.276	15,21	16.812,19
B61579546	100,000							16.812,19
		283	168	1.542	1.542	1.542	3,52	8.744,39
B61579546	100,000							8.744,39
		844	135	1.845	1.433	1.845	20,32	16.744,55
***1231**	100,000							16.744,55
***2143**								
***4487**								
***3838**								
***6012**								
						89.893	367,32	572.988,26

**TERCER:** Remetre's, en allò que no estigui previst en aquest acord, i en aplicació del TRLHL, a l'ordenança fiscal de contribucions especials vigent al municipi de Manresa.

**QUART:** En aplicació del que preveu l'article 33.2 del Text Refós de la Llei Reguladora de las Hisendes Locals, aprovat per Real Decret Legislatiu 2/2004, i considerant que el termini d'execució de les obres és de 22 mesos, així com per facilitar la distribució del seu pagament

als contribuents en diferents terminis, el cobrament de les quotes es portarà a terme de la forma següent:

25% de la quota provisional	A l'inici de les obres
25% de la quota provisional	Quan s'hagin executat les obres un 30%
25% de la quota provisional	Quan s'hagin executat les obres un 60%
Quota restant	Quan l'obra hagi finalitzat i s'hagi fixat el cost real, la base imposable i les quotes individualitzades definitives

**CINQUÈ:** Exposar al públic els acords precedents al tauler d'edictes de l'Ajuntament, durant el termini de 30 dies, comptats a partir de la publicació de l'edicta corresponent al BOP, que també es publicarà a un dels diaris de major difusió de la província.

Durant aquest termini, els interessats podran examinar l'expedient i presentar-hi les reclamacions que considerin oportunes.

Si transcorregut el període no s'ha presentat cap al·legació, els acords adoptats quedaran aprovats definitivament, de conformitat amb l'article 17.3 del text refós de la Llei reguladora de les hisendes locals, aprovat per RDL 2/2004, de 5 de març.

**SISÈ:** Un cop aprovat definitivament aquest acord, notificar les quotes individualment a cada subjecte passiu, que podrà efectuar recurs de reposició davant l'ajuntament, el qual podrà versar sobre la procedència de les contribucions especials, el percentatge dels cost que hagin de satisfer o les quotes assignades.

**SETÈ:** Advertir els propietaris afectats que podran constituir l'Associació Administrativa de contribuents en els termes i als efectes del que disposen els articles 36 i 37 del TRLHL."

**Es fa constar que la regidora Mariona Homs Alsina, del GM d'ERC, el regidor Antoni Josep Valentí Moll, del GM PSC-CP i la regidora M. Mercè Tarragó, del GM de Junts, es reincorporen a la sessió un cop finalitzada la votació del punt 4.2.2.**

**L'alcalde sotmet a votació l'esmena presentada per regidor delegat d'Hisenda, al dictamen 4.2.1, i el Ple l'aprova per unanimitat dels 25 membres presents.**

**L'alcalde sotmet a votació el dictamen 4.2.1, amb l'esmena incorporada, i el Ple l'aprova per 13 vots afirmatius (7 GMERC, 4 GMPSC-CP i 2 GM Impulsem), 7 vots negatius (6 GM Junts i 1 GMVOX) i 5 abstencions (3 GM Fem Manresa i 2 GM Nacionalista), i, per tant, es declara acordat el següent:**

*Acord redactat en aplicació del criteri d'anonimització de dades, per donar compliment a la Llei orgànica 3/2018, de 5 de desembre, de protecció de dades personals i garantia dels drets digitals.*

#### **“Antecedents**

Per acord de la Junta de Govern Local de data 1 d'agost de 2023 es va aprovar definitivament el projecte d'obra municipal ordinària de millora i ampliació de la urbanització del carrer Guimerà i tram nord dels Esquilets.



Segons la memòria del projecte, l'obra abasta tot el carrer Àngel Guimerà i diversos espais limítrofs. El projecte preveu l'execució de l'obra en diversos trams o àmbits atès que les obres de millora a realitzar en cadascun dels trams són diferents en funció de la tipologia de la urbanització i de l'estat dels diferents elements i serveis:

- Tram 1. Guimerà (Muralla-Esquilets), amb un pressupost de 1.433.427,66 euros.
- Tram 2. Guimerà (Esquilets-Passeig), amb un pressupost de 1.909.960,82 euros.
- Tram 3. Guimerà (Passeig-Bruc), amb un pressupost de 1.069.673,44 euros
- Tram 4. Esquilets, amb un pressupost de 168.978,01 euros
- Tram 5. Lateral Passeig, amb un pressupost de 106.858,06 euros
- Tram 6. Espais d'enllaç, amb un pressupost de 71.298,65 euros

Segons informe emès pel Cap del Servei de Projectes Urbans i Infraestructures Territorials en data 23 de febrer de 2024, les obres corresponents als trams 1 a 5 són susceptibles de finançament a través de contribucions especials. La diferent tipologia i consegüent cost de les obres i ampliacions de serveis a executar és substancialment diferent en cadascun dels trams, motiu pel qual es considera necessari tramitar un expedient de contribucions especials per a cadascun dels trams en què s'executarà el projecte, a fi de poder repartir el seu cost en funció del concret benefici que obtindran cadascun dels subjectes especialment beneficiats.

Vist que al pressupost de l'exercici 2024 s'ha previst el finançament parcial de les obres mitjançant contribucions especials, per resolució de l'alcalde president de data 26/02/2024 s'ha resolt la incoació d'un expedient de contribucions especials per al finançament parcial de l'obra corresponent al Projecte d'obra ordinària de millora i ampliació del carrer Guimerà i tram nord dels Esquilets, Tram 1. Guimerà (Muralla-Esquilets).

Vistos els informes que consten a l'expedient:

- Informe emès pel Cap del Servei de Projecte Urbans i Infraestructures Territorials de l'Ajuntament en què es detallen les obres a realitzar en cada un dels trams, i el benefici especial que suposen les actuacions realitzades.
- Informe relatiu a les millores en la mobilitat en les obres del Projecte d'obra ordinària de millora i ampliació del carrer Guimerà i tram nord dels Esquilets, emès per la Cap de Secció de Transport, Estacionaments i Qualitat Ambiental
- Informe tècnic sobre els beneficis ambientals associats a les obres de millora i ampliació de la urbanització del carrer Guimerà i tram nord dels Esquilets, emès per l'empresa d'enginyeria i consultoria ambiental Phragmites, SL.
- Informe d'avaluació de l'impacte econòmic en termes de valor dels béns immobles derivat de l'execució del projecte d'obra ordinària de millora i ampliació de la urbanització del Carrer Guimerà i tram nord dels Esquilets al municipi de Manresa, emès per l'empresa de consultoria econòmica i financera de l'urbanisme Promo Assessors consultors, SA.

Vistos els informes emesos per la Tresorera i la cap de Secció de Gestió Tributària i Inspecció sobre la procedència de la imposició de contribucions especials per al finançament de l'obra de millora i ampliació de la urbanització del carrer Guimerà i tram nord dels Esquilets. Tram 1. Guimerà (Muralla-Esquilets) i proposta d'ordenació del tribut, segons els quals:

“[././.]”

### 3. Fet imposable de les contribucions especials

#### 3.1. Fet imposable.

D'acord amb el que disposen els articles 28 i 58 del TRLHL, constitueix el fet imposable de les contribucions especials l'obtenció pel subjecte passiu d'un benefici o d'un augment de valor dels seus béns com a conseqüència de la realització d'obres públiques o de l'establiment o ampliació de serveis públics, de caràcter local, per les entitats respectives.

A aquests efectes, tindran la consideració d'obres locals, les que realitzin les entitats locals dins de l'àmbit de les seves competències per a complir les finalitats que els siguin atribuïdes, segons l'article 29.1.a) del TRLHL.

Per tant, l'Ajuntament pot establir i exigir contribucions especials per a la realització d'obres municipals, sempre que es produeixi un benefici o augment de valor en els béns dels particulars i sempre que les obres es realitzin dins l'àmbit de les competències de l'Ajuntament per complir els fins que li són atribuïts.

Consta a l'expedient l'informe emès pel Cap del Servei de Projecte Urbans i Infraestructures Territorials de l'Ajuntament en què es detallen les obres a realitzar en cada un dels trams, i el benefici especial que suposen les actuacions realitzades.

En concret, pel que fa al tram 1, Guimerà (Muralla-Esquilets), s'informa:

“Introducció general

El Projecte d'obra ordinària de millora i ampliació del carrer Guimerà i tram nord dels Esquilets, aprovat definitivament per la Junta de Govern Local l'1 d'agost del 2023, divideix l'actuació –a efectes de la quantificació dels amidaments i del pressupost- en diferents àmbits. Cadascun dels àmbits corresponen a trams de l'actuació en què les condicions físiques de l'espai i de l'estat de la urbanització existent són diverses.

Les obres del projecte tenen per objecte millorar la qualitat de l'espai públic, substituir els elements d'urbanització obsolets, millorar la urbanització i renovar i ampliar les infraestructures de les diferents xarxes de servei. El tractament previst per a l'espai públic presenta dues tipologies: entre la muralla de Sant Domènec i el passeig de Pere III, el projecte transforma els carrers convencionals existents (amb calçada i voreres) en un espai amb prioritat per als vianants; entre el passeig de Pere III i el carrer del Bruc, el projecte manté la tipologia de carrer convencional ampliant-ne, però, l'amplada de les voreres i arbrant-les.

L'ordenació general plantejada per a l'àmbit del projecte pretén ampliar l'espai públic destinat als vianants i racionalitzar-hi el trànsit rodat. La transformació plantejada –definició d'un espai de plataforma a un sol nivell en una part de l'àmbit i eixamplament i arbrat de voreres en l'altra part- pretén millorar substancialment la qualitat de l'espai públic, incrementar el benestar dels veïns i potenciar l'àrea com a referent comercial i de serveis.

Les característiques i el caràcter de la intervenció a tots els àmbits del projecte comportaran una millora substancial de la qualitat de l'espai públic (més còmode i agradable per a les persones) i una millora dels paràmetres ambientals dels diferents trams de carrer derivats de la reducció del trànsit de vehicles de motor i de l'increment de la vegetació previstos. El projecte adopta una configuració de la urbanització que permetrà assolir un espai públic més saludable per als veïns en disminuir l'efecte illa de calor, en reduir el soroll del trànsit i en reduir la contaminació atmosfèrica associada. Aquestes millores ambientals seran un benefici directe per a la salut dels veïns d'aquesta part de la ciutat.

L'increment de la vegetació que introdueix el projecte en aquests espais urbans (la plantació de 106 arbres i de 2178 arbustos) ha de garantir la disminució de l'efecte illa de calor que es produeix en les trames urbanes durant els períodes estivals cada cop més prolongats.

La conversió de bona part dels espais del projecte en espais de prioritat per a vianants faran disminuir molt significativament el pas de vehicles a motor. Aquest fet comportarà una disminució significativa de les emissions (disminució de la contaminació de l'aire) i del soroll.

Aquests dos aspectes són clau per millorar la salut dels veïns atès que la contaminació de l'aire produït pels vehicles (principalment a causa del diòxid de nitrogen i de les partícules fines) hi té un paper de primer ordre d'acord amb els estudis d'agències de salut d'arreu del món. Les conseqüències sobre la salut del trànsit s'agreguen en aquelles situacions urbanes, com són els carrers del projecte, en què la configuració de l'espai edificat en forma de corredor incrementa les conseqüències de la contaminació i del soroll per l'efecte “congest”.

Les obres previstes en cadascun dels àmbits del projecte tenen per objectiu renovar tots aquells elements d'urbanització obsolets o insuficients en el marc de les millores de qualitat de l'espai públic i de les millores ambientals esmentades. Per assolir aquests objectius, tots aquells elements d'urbanització que es troben obsolets, o que són insuficients, és previst de renovar-los. Així mateix, tots aquells elements de les xarxes de servei que es troben en bon estat es mantenen i no és previst de substituir-los. D'altra banda, tots aquells elements d'urbanització que són necessaris per assolir els objectius de millora ambiental i de salut (disminució de l'efecte illa de calor, reducció del soroll i reducció de la contaminació de l'aire) i de qualitat de l'espai públic (espai més agradable, còmode i amable per a veïns i ciutadans) també es renoven.

Tenint en compte el que es descriu al paràgraf anterior, els imports que per a cada àmbit –des d'un punt de vista tècnic– caldria adoptar com a base per a l'aplicació de contribucions especials és el cost total recollit com a pressupost per a coneixement de l'administració en cada cas.

A continuació es descriu, per a cadascun dels àmbits, l'estat en què es troben els elements que configuren la urbanització actual, les característiques que tindrà l'espai després de l'execució del projecte i els beneficis de millora ambiental i de qualitat urbana que comportarà l'actuació.

#### Tram 1. Guimerà (Muralla-Esquilets)

Actualment, el tram del carrer Guimerà entre la Muralla de Sant Domènec i el carrer Sant Joan Baptista de la Salle (conegut popularment per l'antic nom de carrer Esquilets) respon a una tipologia de carrer convencional format per una calçada central -per al pas i estacionament de vehicles- i per voreres laterals destinades als vianants.

Aquest tram del carrer Guimerà disposa d'una urbanització que va ser executada fa vint anys (entre el maig del 2002 i el juliol del 2003) d'acord amb un projecte (Projecte de renovació dels carrers Àngel Guimerà i adjacents) aprovat definitivament el 31 d'agost del 2001. Aquest projecte va renovar el clavegueram, la calçada i les voreres però va mantenir l'arbrat preexistent. En aquesta actuació de fa vint anys, la xarxa d'aigua potable no va ser renovada tot i ser de fibrociment. L'arbrat existent està format per 21 unitats de liquidàmbars (Liquidambar styraciflua). Aquests arbres no toleren els terrenys amb forta composició de calç com els que hi ha a tota la ciutat de Manresa. És per aquest motiu que el desenvolupament d'aquests arbres ha estat escàs i que, molts d'ells, han anat morint.

En aquest tram, la proposta del projecte consisteix en la conversió de tot aquest espai en un àmbit de prioritat per a vianants. En conseqüència, la pavimentació es preveu a un sol nivell, de façana a façana. L'ordenació del carrer es resol principalment mitjançant una faixa central al llarg de l'eix del carrer que acull l'arbrat i els arbusts previstos. Aquest espai de vianants es planteja com a carrer-jardí amb trams amb més densitat de vegetació i amb trams amb menys. La vegetació es plantarà en grans escocells de forma lobulada. La combinació de trams amb diferent densitat de vegetació permet combinar espais de repòs –amb bancs- amb espais menys densos i flexibles perquè s'hi puguin desenvolupar activitats ciutadanes diverses.

La faixa central formada pel conjunt de grans escocells lobulats ha de permetre –amb el creixement de l'arbrat (caducifoli) i les plantes arbustives- donar ombra al llarg de tot el carrer a l'estiu i verdor al llarg de tot l'any. En aquest tram de carrer, s'hi plantaran 28 arbres de fulla caduca (amb un desenvolupament de port gran) i 873 arbusts.

Els materials de pavimentació previstos per a aquest espai de prioritat de vianants són els següents: peces de granit gris flamejat de 20x40cm i 7 cm de gruix i peces de klinker ceràmic de 20x10x5cm de color marró col·locades de cantell.

La nova configuració d'aquest tram de carrer, amb la reducció del trànsit de vehicles i amb el paper preponderant dels vianants que comportarà, garantirà una millora substancial de la qualitat de l'espai públic (més còmode i agradable per a les persones) i una millora dels paràmetres ambientals derivats de la reducció del trànsit de vehicles de motor i de l'increment de la vegetació previstos. El projecte adopta una configuració de la urbanització que permetrà assolir un espai públic més saludable per als veïns en disminuir l'efecte illa de calor, en reduir el soroll del trànsit i en reduir la contaminació de l'aire associada. Aquestes millores ambientals seran un benefici directe per a la salut dels veïns d'aquest tram de carrer.

L'increment de la vegetació que introdueix el projecte en aquest tram del Guimerà ha de garantir la disminució de l'efecte illa de calor que es produeix en les trames urbanes durant els períodes estivals cada cop més prolongats.

La conversió d'aquest tram de carrer en espai de prioritat per a vianants farà disminuir molt significativament el pas de vehicles a motor. Aquest fet comportarà una disminució significativa de les emissions (disminució de la contaminació de l'aire) i del soroll. Aquests dos aspectes són clau per millorar la salut dels veïns atès que la contaminació de l'aire produït pels vehicles (principalment a causa del diòxid de nitrogen i de les partícules fines) hi té un paper de primer ordre d'acord amb els estudis d'agències de salut d'arreu del món. Les conseqüències sobre la salut del trànsit s'agregen en aquelles situacions urbanes, com és el tram en concret, en què la configuració de l'espai edificat en forma de corredor incrementa les conseqüències de la contaminació i del soroll per l'efecte "congestió".

Les obres previstes en aquest àmbit tenen per objectiu renovar tots aquells elements d'urbanització obsolets o insuficients en el marc de les millores de qualitat de l'espai públic i de les millores ambientals esmentades. Per assolir aquests objectius, tots aquells elements d'urbanització que es troben obsolets, o que són insuficients, és previst de renovar-los. Així mateix, tots aquells elements de les xarxes de servei que es troben en bon estat es mantenen i no és

previst de substituir-los. D'altra banda, tots aquells elements d'urbanització que són necessaris per assolir els objectius de millora ambiental i de salut (disminució de l'efecte illa de calor, reducció del soroll i reducció de la contaminació de l'aire) i de qualitat de l'espai públic (espai més agradable, còmode i amable per a veïns i ciutadans) també es renoven.

En relació a les xarxes de servei, en aquest àmbit del projecte es mantenen tots aquells que es troben en bon estat i són suficients. En aquest sentit, la xarxa de clavegueram, la xarxa elèctrica i la xarxa de gas existent es mantenen ja que estan en bon estat i tenen un dimensionat adequat. D'altra banda, però, la meitat de la xarxa d'aigua potable del tram de carrer és obsoleta atès que és de fibrociment (un material molt fràgil i no admès per la normativa vigent) i, per tant, cal renovar-la. Així mateix, el nou caràcter i característiques que es pretén donar a l'espai públic -que permetran augmentar la qualitat de l'espai públic i la salut i el benestar dels veïns- comporta un replantejament de la tipologia de l'enllumenat públic per fer-lo efectiu i funcional d'acord amb les noves característiques del carrer. Finalment, en aquest tram de carrer, el projecte preveu l'estesa de dos tubs corrugats de 125 mm de diàmetre a tots els fronts de façana per al pas d'ampliacions de la xarxa de telecomunicacions."

Consta a l'expedient informe relatiu a les millores en la mobilitat en les obres del Projecte d'obra ordinària de millora i ampliació del carrer Guimerà i tram nord dels Esquilets, emès per la Cap de Secció de Transport, Estacionaments i Qualitat Ambiental.

Consta a l'expedient informe tècnic sobre els beneficis ambientals associats a les obres de millora i ampliació de la urbanització del carrer Guimerà i tram nord dels esquilets, emès per l'empresa d'enginyeria i consultoria ambiental Phragmites, SL, que conclou que la transformació urbana prevista comporta beneficis ambientals especials per les persones veïnes del carrer Guimerà, derivats dels canvis en el tractament de la mobilitat i en la configuració del verd urbà. Aquests beneficis són particularment rellevants i els quantifica en relació a la contaminació atmosfèrica, la contaminació acústica i l'efecte illa de calor, vectors ambientals respecte els quals s'identifiquen clars efectes sinèrgics de caràcter positiu.

Consta a l'expedient informe d'avaluació de l'impacte econòmic en termes de valor dels béns immobles derivat de l'execució del projecte d'obra ordinària de millora i ampliació de la urbanització del Carrer Guimerà i tram nord dels Esquilets al municipi de Manresa, emès per l'empresa de consultoria econòmica i financera de l'urbanisme Promo Assessors consultors, SA, segons el qual, amb l'execució del Projecte d'obra ordinària de millora i ampliació de la urbanització del Carrer Guimerà i tram nord dels Esquilets i, amb la seva transformació en un EPV (eix amb prioritat per a vianants), s'estima que els béns immobles puguin assolir un diferencial de valor, en el cas dels habitatges (+7,47%) i en el cas dels locals comercials en planta baixa (+17,94%).

Per tant, queda acreditat a l'expedient que les obres incloses al projecte de millora i ampliació de la urbanització del carrer Guimerà i tram nord dels Esquilets tenen la consideració d'obres públiques municipals plenament constitutives del fet imposable de les contribucions especials, d'acord amb l'article 28 TRLHL, ja que suposen un benefici per als propietaris i veïns d'aquestes finques, i també un previsible augment de valor dels seus béns, colindants amb els carrers objecte de les obres.

### 3.2. Zona especialment beneficiada

Les finques que es consideren afectades i especialment beneficiades per les obres figuren delimitades al plànol incorporat a aquest expedient, elaborat pel Servei de projectes Urbans i Infraestructures Territorials, colindants total o parcialment als carrers on realitzaran les obres, i es troben detallades a l'annex a aquest informe.

En aquells casos en què les finques siguin colindants a més d'un carrer, la seva imputació en aquest expedient es farà de manera proporcional a la part de la finca que sigui colindant al carrer on es duen a terme les obres.

## 4. **Criteris d'ordenació de les contribucions especials.**

L'article 34 del TRLHL estableix que l'exacció de les contribucions especials precisarà la prèvia adopció de l'acord d'imposició en cada cas concret.

L'acord d'ordenació serà d'inexcusable adopció i contindrà la determinació del cost previst de les obres i serveis, de la quantitat a repartir entre els beneficiaris i dels criteris de repartiment. Si escau, l'acord d'ordenació concret podrà remetre's a l'ordenança general de contribucions especials, si n'hi hagués.

Es proposen, doncs, els criteris d'ordenació de les contribucions especials per al finançament de l'obra "Projecte d'obra ordinària de millora i ampliació del carrer Guimerà i tram nord dels Esquilets, Tram 1. Guimerà (Muralla-Esquilets)"

#### 4.1. Determinació del cost de les obres

La determinació del cost de l'obra ha de contenir les especificacions de l'article 31.2 del TRLHL, que són les següents:

Cost real dels treballs pericials, de redacció de projectes i de direcció d'obres, de plans i de programes tècnics	0,00 €
Import de les obres a realitzar a càrrec de l'Ajuntament (pressupost d'execució material i conceptes complementaris de la primera fase de les obres Tram 1. Guimerà (Muralla-Esquilets), segons consta en el projecte)	1.433.427,66 €
Valor dels terrenys a ocupar de forma permanent	0,00 €
Indemnitzacions	0,00 €
<b>TOTAL COST SUPORTAT PEL MUNICIPI</b>	<b>1.433.427,66 €</b>

No es preveu l'atorgament de cap subvenció per a la realització d'aquestes obres.

El cost total pressupostat de les obres té caràcter de mera previsió. Si el cost final resulta inferior o superior al previst, es tindrà en compte aquell a efectes del càlcul de les quotes corresponents.

#### 4.2. Base imposable:

Un cop establerta l'existència d'un benefici especial, cal ponderar la relació entre el benefici especial que reben les finques esmentades individualment i el que correspon al conjunt de la col·lectivitat.

Així, l'article 31 del TRLHL disposa que la base imposable de les contribucions especials està constituïda, com a màxim, pel 90% del cost que l'entitat local suporti per la realització de les obres o per l'establiment o ampliació dels serveis. La jurisprudència entén que aquest percentatge màxim es pot aplicar en casos en què el gaudi de les infraestructures es porta a terme pràcticament només pels veïns de la zona, i aquest percentatge ha d'anar decreixent en la mesura en què els interessos particulars implicats en l'obra cedeixin pas en favor dels interessos generals.

Per assenyalar el percentatge corresponent en aquest cas, s'ha de tenir en compte les següents circumstàncies:

- El carrer Guimerà és uns dels principals eixos comercials de la ciutat, ja que el carrer registra un gran activitat comercial, essent una zona cèntrica i comercial que atrau persones d'altres zones de la ciutat i de ciutats properes. Pel fet que les obres es realitzin en una zona cèntrica, que constitueix un dels principals eixos comercials de la ciutat, implica que el gaudi de les obres es realitza per part dels veïns i propietaris dels immobles, però també, en gran mesura, per part de persones d'altres zones de la ciutat i també de ciutats properes.



- Quan les obres estiguin finalitzades millorarà la qualitat de vida dels habitants de la zona, tal i com es desprèn de l'informe tècnic sobre els beneficis ambientals associats a les obres de millora i ampliació de la urbanització del carrer Guimerà i tram nord dels Esquilets. La transformació urbana prevista al projecte esmentat comporta beneficis ambientals especials per les persones veïnes del carrer Guimerà derivats dels canvis en el tractament de la mobilitat i en la configuració del verd urbà. Aquests beneficis són particularment rellevants i quantificables en relació a la contaminació atmosfèrica, la contaminació acústica i l'efecte illa de calor, vectors ambientals respecte els quals s'identifiquen clars efectes sinèrgics de caràcter positiu.
- Amb la realització de les obres es preveu que l'atractiu d'aquesta zona s'incrementi, tant en el pla comercial com residencial:
  - o els locals i comerços obtindran un clar benefici per l'augment d'afluència de vianants que es preveu degut a les millores ambientals i de qualitat de l'espai públic, sense sorolls ni contaminació del trànsit (espai més agradable, còmode i amable per a passejar i comprar), que repercutirà en benefici de les activitat comercials i de serveis existents, i, en definitiva en l'increment de valor dels immobles on s'hi ubiquen.
  - o igualment, els veïns i propietaris, per la seva banda, també obtindran un clar benefici derivat de les millores ambientals esmentades i per la qualitat de l'espai públic (espai més agradable, segur, còmode i amable per als veïns). La qualitat de vida és superior a la de carrers amb trànsit rodat, implicant un augment de valor dels immobles.

Vist totes aquestes circumstàncies, essent una zona cèntrica i comercial que atrau persones d'altres zones de la ciutat i de ciutats properes, es considera adequada una ponderació que impliqui una major aportació econòmica de l'Ajuntament en relació amb l'aportació dels subjectes especialment beneficiats.

El benefici general de la col·lectivitat no exclou el concret benefici que també recaurà sobre els propietaris de les finques colindants, i per això, atenent a les circumstàncies especificades, es considera que aquest benefici és d'un 30%. Per aquest motiu, es considera adequat establir que el percentatge a càrrec dels subjectes especialment beneficiats sigui del 30% del cost de l'actuació, que s'aproxima a una tercera part del seu cost total, essent a càrrec de l'Ajuntament el 70% restant.

Així, la base imposable resulta:

Cost suportat pel municipi	1.433.427,66 €
Percentatge d'aplicació	30.00%
<b>Base imposable</b>	<b>430.028,30 €</b>

#### 4.3. Subjectes passius:

L'article 30.1 TRLHL assenyala com a subjectes passius de les contribucions especials les persones especialment beneficiades per la realització de les obres. En aquest cas, d'acord amb l'article 30.2.a), en tractar-se de contribucions especials per a la realització d'obres públiques o de l'establiment o ampliació de serveis que afecten els béns immobles, els subjectes passiu seran els propietaris o superficiaris d'aquests béns, que consten a l'annex.

De conformitat amb l'article 561-12.3 de la Llei 5/2006, de 10 de maig, del llibre cinquè del Codi civil de Catalunya, relatiu als drets reals, les contribucions especials van a càrrec del nu propietari de les finques.

El moment de la meritació de les contribucions especials es tindrà en compte a l'efecte de determinar la persona obligada al pagament, encara que en l'acord concret d'ordenació figuri



com a subjecte passiu qui ho sigui en el moment de la seva aprovació i que aquest hagués anticipat el pagament de quotes.

Quan la persona que figuri com a subjecte passiu en l'acord concret d'ordenació, transmeti els drets sobre els béns que motiven la imposició en el període comprès entre l'aprovació d'aquest acord i el de la meritació, estarà obligada a donar compte a l'Ajuntament de la transmissió efectuada, dins del termini d'un mes des de la data d'aquesta.

Si els pagaments anticipats haguessin estat efectuats per persones que no tenen la condició de subjectes passius en la data de la meritació, l'Ajuntament practicarà d'ofici la pertinent devolució. En cas que no s'hagi efectuat la comunicació de la transmissió dins d'aquest termini, l'Ajuntament podrà dirigir l'acció per al cobrament contra qui figura com a subjecte passiu en aquest expedient, sempre que així se li hagi notificat.

#### 4.4. Mòduls de repartiment

Pel que fa al mòdul de repartiment, l'article 32 del TRLHL, preveu que la base imposable es repartirà entre els subjectes passius tenint en compte la classe i la naturalesa de les obres, aplicant, amb caràcter general, conjunta o separadament com a mòduls de repartiment, els metres lineals de façana dels immobles, la seva superfície, el seu volum edificable i el valor cadastral a l'efecte de l'impost sobre béns immobles.

S'ha d'aplicar el mòdul o mòduls que permetin repartir el benefici obtingut pels subjectes passius de forma justa, tenint en compte la classe i naturalesa de les obres.

Les obres objecte de l'expedient són obres d'urbanització d'un carrer i, es considera que el mòdul que reparteix el benefici de forma més justa és el volum edificable, que es defineix com el volum que resulta d'aplicar a la superfície total d'una parcel·la o un sector de desenvolupament el coeficient d'edificabilitat volumètrica màxim admès en una zona pel planejament urbanístic.

En general, el mòdul de volum edificable és una bona mesura del benefici que obtenen les finques, doncs va lligat directament a l'aprofitament obtingut en cada una de les parcel·les, i atorga una major pes en el repartiment a aquelles parcel·les en què aquest aprofitament és superior.

No obstant, ens trobem davant d'un dels principals eixos comercials de la ciutat, en què les finques amb més longitud de façana gaudeixen de locals comercials més atractius i, en general, els immobles amb més longitud de façana es beneficien en major mesura de la nova configuració del carrer una vegada executades les obres, amb un espai públic de més qualitat, més còmode i agradable, que aporta els beneficis ambientals ja detallats anteriorment.

Per això, es considera adequat aplicar també el mòdul longitud de façana, entenent que les finques també han de contribuir al cost de les obres en funció de l'extensió de tram de carrer amb el qual són colindants, per la seva exposició immediata a un espai públic reurbanitzat o urbanitzat de nou.

Per això, es considera procedent l'aplicació conjunta de dos mòduls de repartiment, en què les finques amb una longitud de façana més llarga participin en major mesura en el repartiment de les quotes, però atorgant un major pes al mòdul volum edificable, que expressa l'aprofitament de cada una de les finques beneficiàries de les obres.

Així, es proposa ponderar el mòdul de volum edificable en un 75% i el mòdul longitud de façana en un 25%. Amb l'aplicació conjunta d'ambdós mòduls les finques contribueixen al finançament de l'obra en un percentatge que representa també la proporció del seu benefici concret en relació amb les altres, sense que cap de les finques tingui un resultat desproporcionat.

En relació al mòdul de volum edificable, en les finques amb un volum superior a l'admès, es té en compte el volum edificat, doncs en aquest cas existeix de forma real, efectiva i actual un aprofitament superior pel que la realització de les obres representen un major benefici.

Pel que fa a les finques catalogades segons el "Pla Especial Urbanístic de Protecció del Patrimoni Històric, Arquitectònic, Arqueològic, Paleontològic, Geològic i Paisatgístic de Manresa (PEUPM)", es té en compte el volum edificat, ja que el POUM determina que el sostre edificable dels edificis inclosos en el PEUPM serà igual a l'existent.

Consta a l'expedient l'amidament de les finques subjectes, del qual es desprèn que la suma de volum edificables és de 91.630 m<sup>3</sup> i la suma de la longitud de façana és de 351,41 ml. Així, el mòdul aplicable serà el següent:

Mòdul aplicable	Ponderació	Total mòdul	Preu unitari mòdul
Volum edificable	75%	91.630 m <sup>3</sup>	3,519821 €/m <sup>3</sup>
Longitud de façana	25%	351,41 ml	305,930611 €/ml

En el cas de finques dividides horitzontalment, la quota aplicable a cada local es calcula aplicant el coeficient de propietat de cada immoble a la quota corresponent a la finca, segons s'estableix a l'article 7 de l'ordenança fiscal reguladora de les contribucions especials.

En el cas de quotes inferiors a 8 euros, s'aplicarà el que disposa l'article 20 l'ordenança fiscal general reguladora de la gestió, inspecció i recaptació dels tributs i altres ingressos de dret públic municipals, i no es procedirà a la seva aprovació.

La quantificació del mòdul aplicable a cada finca és la consta a l'annex.

- 4.5. Les quotes provisionals corresponents a cada finca, resultants d'aplicar els criteris fixats en els punts anteriors, són les que consten en l'annex.

De conformitat amb l'article 34 del TRLHL, les contribucions especials meriten en el moment en què les obres s'hagin executat o el servei s'hagi començat a prestar. Una vegada aprovat l'acord concret d'imposició i ordenació, l'entitat local podrà exigir a compte el pagament de les contribucions especials en funció de l'import del cost previst per a l'any següent, i no podrà exigir-se la bestreta d'una nova anualitat sense que hagin estat executades les obres per a les quals es va exigir la corresponent bestreta.

El projecte d'obres fixa el termini d'execució en 22 mesos. Per tal de periodificar el pagament de les quotes, es proposa exigir el pagament a compte segons el calendari següent:

25% de les quotes provisionals	A l'inici de les obres
25% de les quotes provisionals	Quan s'hagi executat un 30% de les obres
25% de les quotes provisionals	Quan s'hagi executat un 60% de les obres
Quota restant	Quan l'obra hagi finalitzat i s'hagi fixat el cost real, la base imposable i les quotes individualitzades definitives

Un cop finalitzades les obres, es fixarà el cost real, la base imposable, la suma de mòduls de repartiment, els subjectes passius i les quotes individualitzades definitives, es giraran les liquidacions que procedeixin i es compensaran com a lliurament a compte els pagaments anticipats que s'haguessin efectuat

## 5. Procediment i competència

L'exacció d'aquest tribut requereix l'adopció prèvia de l'acord d'imposició i de l'acord d'ordenació, on s'ha de determinar el cost suportat pel municipi previst, la quantitat que s'ha de repartir entre els beneficiaris i els criteris de repartiment.

L'acord provisional d'imposició i ordenació s'ha d'adoptar pel Ple de la corporació, per majoria simple, de conformitat amb els articles 22.2 e) i 47.1 de la LRBRL.

Quan s'hagi adoptat l'acord, ha d'exposar-se al tauler d'anuncis de la corporació, durant trenta dies hàbils, dins dels quals els interessats poden examinar l'expedient i presentar les al·legacions que considerin oportunes. A més, en tot cas, es publicarà l'anunci d'exposició al Butlletí Oficial de la Província de Barcelona (BOPB) i en un diari dels de major difusió de la província.

Durant aquest termini d'exposició al públic, els propietaris o titulars afectats poden constituir-se en Associació administrativa de contribuents, d'acord amb el que preveuen els articles 36.2 i 37 del TRLHL, amb l'acord de la majoria absoluta dels afectats que representin almenys 2/3 parts de les quotes que s'han de satisfer.

Si no es presenten al·legacions, l'acord es considerarà aprovat definitivament, sense necessitat d'acord plenari. En cas que es presentin al·legacions, el Ple de la Corporació les resoldrà i aprovarà definitivament l'acord d'imposició i ordenació de les contribucions especials. Aquest acord haurà de publicar-se al BOPB, i contra ell podrà interposar-se recurs contenciós administratiu en el termini de dos mesos a comptar des de l'endemà de la publicació de l'acord al BOPB.

Un cop aprovat l'acord, es notificaran les quotes que corresponguin, individualment, a cada subjecte passiu, els quals podran formular recurs de reposició davant de l'Ajuntament que podrà versar sobre la procedència de les contribucions especials, el percentatge del cost que han de satisfer o les quotes provisionals assignades.

Una vegada finalitzada la realització de les obres, es procedirà a assenyalar els subjectes passius, la base imposable i les quotes individualitzades definitives, es giraran les liquidacions que procedeixin i es compensaran com a lliurament a compte els pagaments anticipats que s'haguessin efectuat.

L'Ajuntament pot concedir, a sol·licitud dels subjectes passius, el fraccionament o ajornament de les quotes a satisfer, per un termini màxim de cinc anys.

## **6. Caràcter finalista**

Les quantitats recaptades per contribucions especials només poden ser destinades a pagar les despeses de l'obra.

L'article 34.2 del TRLHL preveu que l'acord relatiu a la realització de l'obra, si s'ha de finançar mitjançant contribucions especials, no es podrà executar fins que se n'hagi aprovat la imposició i ordenació concreta.

## **ANNEX**

CONTRIBUCIONS ESPECIALS Projecte d'obra ordinària de millora i ampliació del carrer Guimerà i tram nord dels Esquilets, Tram 1. Guimerà (Muralla-Esquilets)

### QUOTES PROVISIONALS

NIF	% Coef. Propietat sobre la finca	Sup parcel.la	Sup subjecta	Volum edificable	Volum edificat	Volum aplicat	Longitud façana	Quota provisional
		340	194	3.222	2.364	3.222	24,7	18.897,35
***0450**	100							18.897,35
		197	197	2.985	3.539	3.539	10,43	15.647,50
***1966** ***2251** ***2537**	100							15.647,50
		417	200	3.127	3.127	3.127	21	17.431,03
B64875156	23,37							4.073,63
H59959007	0,32							55,78
A58147919	20,79							3.623,91
***2252**	9,99							1.741,36
***1512** ***6517**	10,76							1.875,58
***4762**	9,99							1.741,36
***3523** ***5022**	10,76							1.875,58
B01674654	2,92							508,99
B01674654	11,1							1.934,84
		336	336	4.412	5.158	5.158	13,22	22.199,64
***7027** ***5564** ***6410** ***7027**	100							22.199,64
		690	690	6.868	6.868	6.868	19,48	30.133,66
A58379967	100							30.133,66

		345	345	3.676	3.852	3.852	11,78	17.162,21
A58105271	100							17.162,21
		311	311	3.501	4.109	4.109	11,65	18.027,04
***0053**	100							18.027,04
***5893**								
***8955**								
		194	194	3.389	3.389	3.389	8,59	14.556,61
***7255**	7,15							1.040,80
***5352**	10,15							1.477,50
***4242**								
***2602**	14,55							2.117,99
***8074**								
***9776**	14,65							2.132,54
***7483**	13,8							2.008,81
***6035**								
***6980**	13,75							2.001,53
***7430**	13,8							2.008,81
***6130**								
***0902**	12,15							1.768,63
		129	129	1.914	2.237	2.237	6,76	9.941,93
B61579546	100							9.941,93
		205	54	839	893	893	8,71	5.807,87
B61872487	2,775							161,17
A58147919	9,88							573,82
A58147919	12,1							702,75
***0333**	16,82							976,88
***0339**								

B61872487	16,82							976,88
***2524**	14,25							827,62
***0500**								
***5927**	13,48							782,90
***6745**								
B61872487	2,775							161,17
***5927**	2,775							161,17
***6745**								
***0339**	2,775							161,17
***0333**								
***0333**	2,775							161,17
***0339**								
***4061**	2,775							161,17
		408	219	3.665	4.132	4.132	24,02	21.892,35
B60739604	100							21.892,35
		143	12	186	183	186	7,06	2.814,56
B65242364	100							2.814,56
		137	137	2.500	2.700	2.700	12,24	13.248,11
***0450**	100							13.248,11
		478	478	5.515	5.515	5.515	19,38	25.340,75
A62828330	100							25.340,75
		191	191	2.057	2.834	2.834	5,79	11.746,51
***8261**	100							11.746,51
		294	294	4.863	4.863	4.863	12,22	20.855,37
A58747411	19							3.962,52
***0432**	11							2.294,09
B61357729	7,5							1.564,15



***3900**	7,5							1.564,15
***4581**	6,5							1.355,60
***5142**								
B63642532	6,5							1.355,60
***0408**	6,5							1.355,60
***3501**								
***7849**								
***3962**	6,5							1.355,60
***5588**								
***6912**	6,5							1.355,60
***7382**								
***9198**	6,5							1.355,60
***8833**								
***2749**	6,5							1.355,60
***1203**								
***4232**	6,5							1.355,60
***4718**	3							625,66
		259	259	3.395	3.164	3.395	10,46	15.149,83
B59528406	100							15.149,83
		308	308	3.906	3.469	3.906	11,61	17.300,28
B59528406	100							17.300,28
		272	272	3.275	2.638	3.275	9,66	14.482,71
***4243**	9,01							1.304,89
***3018**								
***1272**	13,15							1.904,48

***1613**								
***4243**	23,51							3.404,88
***2556**	18,11							2.622,82
***3018**								
***7081**	18,11							2.622,82
***7823**								
***1613**	18,11							2.622,82
***1405**								
		656	255	6.185	6.185	6.185	26,2	29.785,51
***2037**	1,71							509,33
***9501**	4,71							1.402,90
***0059**								
B61494381	11,63							3.464,05
B60132313	8,5							2.531,77
B64645633	1,48							440,83
B60132313	2,99							890,59
***9848**	3,3							982,92
***2983**								
***5214**	2,98							887,61
***6521**								
B60132313	2,69							801,23
***2037**	2,96							881,65
***9501**								

***0059**								
B64237399	3,3							982,92
B60132313	2,98							887,61
***4365**	2,69							801,23
B60132313	2,96							881,65
B60132313	3,3							982,92
***6414**	2,98							887,61
***6414**	2,69							801,23
B64645633	2,5							744,64
***9962**	3,3							982,92
***5796**								
***2037**	2,98							887,61
B60132313	2,69							801,23
***6414**	2,5							744,64
B60132313	3,3							982,92
***6414**	2,98							887,61
***5102**	2,69							801,23
***3788**								
***6414**	2,5							744,64
B60132313	4,06							1.209,29
***9501**	2,56							762,51
B60132313	1,62							482,52
***4879**	2,47							735,70
		616	416	7.685	7.670	7.685	38,07	38.696,58
B65917064	0,355							137,37

B08158743	4,19							1.621,39
***1158**	2,91							1.126,07
***6194**								
B62928916	0,9							348,27
B08158743	5,36							2.074,14
***1158**	3,64							1.408,56
***6194**								
B63657092	1							386,97
B08158743	6							2.321,80
***1158**	3							1.160,90
***6194**								
B61002689	1,8							696,54
B61002689	1,8							696,54
***4477**	1,6							619,15
B65786436	2							773,93
B64237399	3							1.160,90
B64237399	2,8							1.083,50
***1783**	2,2							851,33
***4390**	1,7							657,84
***8624**	1,1							425,66
***8965**								
B62323449	1,1							425,66
B62323449	1,3							503,06
***8247**	2,5							967,42
***4542**	1,7							657,84

B60461506	1,4							541,75
***1178**	2,2							851,33
***1178**	1,7							657,84
***1178**	1,1							425,66
***1178**	1,1							425,66
***8247**	1,3							503,06
***8823**	2,5							967,42
***1428**	1,7							657,84
***4664**	1,4							541,75
***4156**								
***5140**								
***7313**								
B08158743	2,2							851,33
***9650**	2							773,93
***9281**								
***7872**	2							773,93
***7872**								
***9428**	3,6							1.393,08
***3470**								
***1699**								
***1397**	3,2							1.238,29
B58344144	3,5							1.354,38
***5177**	3							1.160,90
***8251**								
B08158743	3							1.160,90

***6194**	3,5							1.354,38
***1158**								
B65917064	0,355							137,37
B64237399	0,355							137,37
B64237399	0,355							137,37
***1178**	0,355							137,37
***8965**	0,355							137,37
***8624**								
B62323449	0,355							137,37
***1158**	0,355							137,37
***6194**								
***6194**	0,355							137,37
***1158**								
B62323449	0,355							137,37
***3676**	0,355							137,37
***8823**	0,45							174,13
***1699**	0,45							174,13
***3470**								
***5177**	0,45							174,13
***8251**								
***1836**	0,38							147,05
***2252**								
***9281**	0,565							218,64
***9650**								
B08158743	0,355							137,37



***9428**	0,38							147,05
***3470**								
***1699**								
***9428**	0							137,37
***3470**								
***1699**								
B08158743	0,355							137,37
***1178**	0,355							137,37
		476	476	8.844	8.694	8.844	24,3	38.563,39
B63207278	0,302							116,46
B62928916	1,64							632,44
B63657092	2,07							798,26
B63657092	5,86							2.259,82
B62928916	6,66							2.568,32
B63657092	4,31							1.662,08
B62928916	4,41							1.700,65
B63657092	4,31							1.662,08
B62928916	4,49							1.731,50
***8247**	2,94							1.133,76
***8247**	3,65							1.407,56
B62928916	6,31							2.433,35
B58344144	2,83							1.091,34
***0211**	3,92							1.511,69
***8247**	2,22							856,11
A08130411	2,44							940,95

***9497**	2,34							902,38
***8045**								
B63207278	2,31							890,81
***4437**	2,97							1.145,33
***6243**	1,44							555,31
***3614**	1,24							478,19
***1709**								
***4944**	1,28							493,61
***6914**	1,61							620,87
B58344144	3,76							1.449,98
***5173**	2,97							1.145,33
***6805**	2,8							1.079,78
***0203**								
***9776**								
***8514**	1,28							493,61
***9311**	1,56							601,59
B65786436	5,1							1.966,73
B65917064	4,93							1.901,18
***0211**	0,25							96,41
***8514**	0,25							96,41
***6805**	0,25							96,41
***9311**	0,251							96,79
***4437**	0,25							96,41
B58344144	0,25							96,41
***4944**	0,28							107,98

***5173**	0,383							147,70
B65786436	0,714							275,34
***0450**	1,64							632,44
B66820754	1,53							590,02
		186	68	512	443	512	2,99	2.716,88
***9562**	55,333							1.503,33
***2120**	44,667							1.213,55
***4175**								
***3977**								
		283	115	1.204	1.204	1.204	11,09	7.630,63
B61579546	100							7.630,63
						91.630	351,41	430.028,30

“Vist l’informe jurídic favorable, amb la nota de conformitat del Secretari General, segons exigeix l’art. 3.d) 1r del Real Decret 128/2018, de 16 de març, pel qual es regula el règim jurídic dels funcionaris d’administració local amb habilitació de caràcter nacional.

### Consideracions legals

L’article 28 del TRLHL estableix que constitueix el fet imposable de les contribucions especials l’obtenció pel subjecte passiu d’un benefici o d’un augment de valor dels seus béns com a conseqüència de la realització d’obres públiques o de l’establiment o ampliació dels serveis públics de caràcter local, per les entitats respectives.

D’acord amb el que disposa l’article 29.1.a) del TRLHL, tenen la consideració d’obres i serveis locals les que realitzin les entitats locals dins de l’àmbit de les seves competències per a complir les finalitats que els siguin atribuïdes, excepció feta de les que executin a títol d’amos dels seus béns patrimonials.

L’article 29.3 del TRLHL, les quantitats que es recaptin per contribucions especials només podran destinar-se a sufragar les despeses de l’obra o del servei per les quals s’haguessin exigit.

De conformitat amb el que s’estableix a l’article 30 del TRLHL, són subjectes passius de les contribucions especials les persones físiques i jurídiques i les entitats a què es refereix l’article 35.4 de la Llei 58/2003, de 17 de desembre, especialment beneficiades per la realització de les obres o per l’establiment o ampliació dels serveis públics locals que originin l’obligació de contribuir. En aquest cas, d’acord amb l’article 30.2.a) del TRLHL, en tractar-se de contribucions especials per a la realització d’obres públiques o de l’establiment o ampliació de serveis que afecten els béns immobles, els subjectes passius seran els propietaris o superficiaris d’aquests béns.

L'article 31 del TRLHL disposa que la base imposable de les contribucions especials està constituïda, com a màxim, pel 90 per cent del cost que l'entitat local suporti per la realització de les obres o per l'establiment o ampliació dels serveis.

L'article 31 del TRLHL, estableix els conceptes que integren el cost suportat de les obres, el qual tindrà el caràcter de mera previsió. Si el cost real fos major o menor que el previst, es tindrà en compte aquell a efectes del càlcul de les quotes corresponents.

L'article 32 del TRLHL preveu que la base imposable es reparteixi entre els subjectes passius tenint en compte la classe i la naturalesa de les obres, aplicant, amb caràcter general, conjunta o separadament com a mòduls de repartiment, els metres lineals de façana dels immobles, la seva superfície, el seu volum edificable i el valor cadastral a l'efecte de l'Impost sobre Béns Immobles. Un cop determinada la quota a satisfer, la corporació podrà concedir, a sol·licitud del subjecte passiu, el fraccionament o ajornament del seu pagament per un termini màxim de cinc anys.

De conformitat amb l'article 33 del TRLHL, les contribucions especials meriten en el moment en què les obres s'hagin executat o el servei hagi començat a prestar. Una vegada aprovat l'acord concret d'imposició i ordenació, l'entitat local podrà exigir a compte el pagament de les contribucions especials en funció de l'import del cost previst per a l'any següent, i no podrà exigir la bestreta d'una nova anualitat sense que hagin estat executades les obres per a les quals es va exigir la corresponent bestreta.

De conformitat amb el que disposa l'apartat 3 de l'article 33 del TRLHL, el moment del meritament de les contribucions especials es tindrà en compte als efectes de determinar la persona obligada al pagament, de conformitat amb allò que disposa l'article 30 del TRLHL. Quan la persona que figuri com a subjecte passiu en l'acord concret d'ordenació transmeti els drets sobre els béns o explotacions que motiven la imposició en el període comprès entre l'aprovació de l'acord i el del naixement del meritament, estarà obligada a donar compte a l'administració de la transmissió efectuada, dins del termini d'un mes des que es produeixi i, en cas de no fer-ho, l'administració podrà dirigir l'acció de cobrament contra qui figuri com a subjecte passiu en aquest expedient.

L'apartat 4 de l'article 33 del TRLHL disposa que un cop finalitzada la realització total o parcial de les obres, o iniciada la prestació del servei, es procedirà a assenyalar els subjectes passius, la base i les quotes individualitzades definitives, girant les liquidacions que procedeixin i compensant com a entrega a compte els pagaments anticipats que s'haguessin efectuat.

L'apartat 5 de l'article 33 del TRLHL disposa que si els pagaments anticipats haguessin estat efectuats per persones que no tenen la condició de subjectes passius a la data del meritament del tribut o bé excedeixin de la quota individual definitiva que els correspongui, l'ajuntament practicarà d'ofici la pertinent devolució.

L'article 34 del TRLHL disposa que l'exacció de les contribucions especials requerirà la prèvia adopció de l'acord d'imposició en cada cas concret, i l'acord relatiu a la realització d'una obra o servei no podrà executar-se fins que s'hagi aprovat l'ordenació concreta del tribut. L'acord d'ordenació haurà de contenir la determinació del cost previst de les obres i serveis, de la quantitat a repartir entre els beneficiaris i dels criteris de repartiment, i es podrà remetre a l'ordenança de general de contribucions especials, si n'hi hagués.

De conformitat amb el que estableix l'apartat 4 de l'article 34 del TRLHL, un cop adoptat l'acord concret d'ordenació de contribucions especials i determinades les quotes a satisfer, aquestes seran notificades individualment a cada subjecte passiu. Els interessats podran

efectuar recurs de reposició davant l'ajuntament, que podrà versar sobre la procedència de les contribucions especials, el percentatge dels cost que hagin de satisfer les persones especialment beneficiades o les quotes assignades.

L'acord d'ordenació ha de fer esment a la possibilitat que, durant el període d'exposició pública, els propietaris o titulars afectats puguin constituir-se en Associació administrativa de contribuents de conformitat amb l'establert a l'art. 36.2 del TRLHL.

De conformitat amb el que estableix l'article 17 del TRLHL, l'ajuntament ha d'exposar l'acord íntegre adoptat en el tauler d'anuncis de la corporació i en el Butlletí Oficial de la Província durant trenta dies, com a mínim, dins dels quals els interessats podran examinar l'expedient i presentar les reclamacions que estimin oportunes. A més a més, caldrà publicar l'acord en un dels diaris de major difusió de la província.

Finalitzat el període d'exposició pública, l'Ajuntament ha d'adoptar l'acord definitiu que procedeixi, resolent les reclamacions que s'hagin presentat. Si no es presenten reclamacions, l'acord provisional es considerarà aprovat definitivament, sense necessitat d'acord plenari.

En tot cas, els acords definitius incloent els provisionals elevats automàticament a aquesta categoria, hauran de ser publicats en el Butlletí Oficial de la Província, sense que entrin en vigor fins que s'hagi portat a terme aquesta publicació.

Vista la naturalesa jurídica de l'acord d'imposició i ordenació de les contribucions especials, l'adopció de l'acord requereix l'informe previ del titular de la secretari que exigeix l'art. 3.3.d) 1r del Reial Decret 128/2018, de 16 de març, pel qual es regula el règim jurídic dels funcionaris d'administració local amb habilitació de caràcter nacional, podent consistir en una nota de conformitat en relació amb l'informe jurídic que figuri en l'expedient.

L'acord provisional s'ha d'adoptar pel Ple de la Corporació amb el vot favorable de la majoria simple dels membres presents, segons disposen els articles 22.2.e) i 47 de la Llei 7/1985, de 2 d'abril, reguladora de les Bases del Règim Local i els articles 52.2. f) i 114.1 del Decret Legislatiu 2/2003, de 28 d'abril, pel qual s'aprova el Text refós de la Llei municipal i de règim local de Catalunya, amb el dictamen previ de la comissió informativa de Serveis Generals.

Vista la justificació tècnica i jurídica continguda en els informes que consten a l'expedient, i la proposta d'ordenació de les contribucions especials continguda en l'informe emès per la Tresorera i la cap de Secció de Gestió Tributària i Inspecció.

El regidor delegat d'Hisenda proposa al Ple l'adopció dels següents

## ACORDS

**PRIMER:** Aprovar provisionalment la imposició de contribucions especials per a la realització de les obres del projecte de "Projecte d'obra ordinària de millora i ampliació del carrer Guimerà i tram nord dels Esquilets, Tram 1. Guimerà (Muralla-Esquilets)".

**SEGON:** Aprovar provisionalment l'ordenació concreta de les contribucions especials per a la realització de les obres del projecte de "Projecte d'obra ordinària de millora i ampliació del carrer Guimerà i tram nord dels Esquilets, Tram 1. Guimerà (Muralla-Esquilets)", que de conformitat amb l'article 34.3 del TRLHL conté els extrems següents:

a) Cost de realització de les obres:

Cost real dels treballs pericials, de redacció de projectes i de direcció d'obres, de plans i de programes tècnics	0,00 €
Import de les obres a realitzar a càrrec de l'Ajuntament (pressupost d'execució material i conceptes complementaris de la primera fase de les obres Tram 1. Guimerà (Muralla-Esquilets), segons consta en el projecte)	1.433.427,66 €
Valor dels terrenys a ocupar de forma permanent	0,00 €
Indemnitzacions	0,00 €
<b>TOTAL COST SUPORTAT PEL MUNICIPI</b>	<b>1.433.427,66 €</b>

Aquest cost té caràcter de mera previsió, i en base al que disposa el TRLHL poden patir variacions a l'alça o a la baixa en funció del cost efectiu de les obres, el qual serà el que computi per al càlcul de les quotes definitives.

b) Base imposable:

No hi ha previsió de l'atorgament de cap subvenció per a la realització d'aquestes obres, i per tant, el cost total de les obres serà el cost suportat pel municipi.

La base imposable resulta d'aplicar al cost suportat pel municipi el percentatge de repartiment del 30%:

Cost suportat pel municipi	1.433.427,66 €
Percentatge d'aplicació	30.00%
<b>Base imposable</b>	<b>430.028,30 €</b>

c) Mòduls de repartiment:

El mòdul de repartiment de les contribucions especials serà:

Mòdul aplicable	Ponderació
Volum edificable	75%
Longitud de façana	25%

d) Els mòduls corresponents a les finques beneficiades per la realització de les obres (que consten al plànol obrant a l'expedient) són els següents:

Referència cadastral	Adreça tributària	Sup. parcel·la	Sup.subjecta	Volum edificable	Volum edificat	Volum aplicat	Longitud façana
		340	194	3.222	2.364	3.222	24,7
		197	197	2.985	3.539	3.539	10,43
		417	200	3.127	3.127	3.127	21
		336	336	4.412	5.158	5.158	13,22



		690	690	6.868	6.868	6.868	19,48
		345	345	3.676	3.852	3.852	11,78
		311	311	3.501	4.109	4.109	11,65
		194	194	3.389	3.389	3.389	8,59
		129	129	1.914	2.237	2.237	6,76
		205	54	839	893	893	8,71
		408	219	3.665	4.132	4.132	24,02
		143	12	186	183	186	7,06
		137	137	2.500	2.700	2.700	12,24
		478	478	5.515	5.515	5.515	19,38
		191	191	2.057	2.834	2.834	5,79
		294	294	4.863	4.863	4.863	12,22
		259	259	3.395	3.164	3.395	10,46
		308	308	3.906	3.469	3.906	11,61
		272	272	3.275	2.638	3.275	9,66
		656	255	6.185	6.185	6.185	26,2
		616	416	7.685	7.670	7.685	38,07
		476	476	8.844	8.694	8.844	24,3
		186	68	512	443	512	2,99
		283	115	1.204	1.204	1.204	11,09
TOTAL						91.630	351,41

I els mòduls unitaris seran:

Mòdul aplicable	Ponderació	Total mòdul	Preu unitari mòdul
Volum edificable	75%	91,630.00 m3	3,519821 €/m3
Longitud de façana	25%	351,41 ml	305,930611 €/ml

#### e) Quotes provisionals

S'assenyalen com a subjectes passius de les contribucions especials les persones especialment beneficiades per la realització de les obres, tenint la consideració de persones especialment beneficiades els propietaris dels béns immobles beneficiats per l'execució del projecte, que consten al plànol obrant a l'expedient.

Es detallen els subjectes passius i les quotes provisionals aplicables a cada un d'ells una vegada aplicat el mòdul de repartiment:

NIF	% Coef. Propietat sobre la finca	Sup parcel.la	Sup subjecta	Volum edificable	Volum edificat	Volum aplicat	Longitud façana	Quota provisional
		340	194	3.222	2.364	3.222	24,7	18.897,35
***0450**	100							18.897,35
		197	197	2.985	3.539	3.539	10,43	15.647,50
***1966**	100							15.647,50
***2251**								
***2537**								
		417	200	3.127	3.127	3.127	21	17.431,03
B64875156	23,37							4.073,63
H59959007	0,32							55,78
A58147919	20,79							3.623,91
***2252**	9,99							1.741,36
***1512**	10,76							1.875,58
***6517**								
***4762**	9,99							1.741,36
***3523**	10,76							1.875,58
***5022**								
B01674654	2,92							508,99
B01674654	11,1							1.934,84
		336	336	4.412	5.158	5.158	13,22	22.199,64
***7027**	100							22.199,64
***5564**								
***6410**								
***7027**								

		690	690	6.868	6.868	6.868	19,48	30.133,66
A58379967	100							30.133,66
		345	345	3.676	3.852	3.852	11,78	17.162,21
A58105271	100							17.162,21
		311	311	3.501	4.109	4.109	11,65	18.027,04
***0053**	100							18.027,04
***5893**								
***8955**								
		194	194	3.389	3.389	3.389	8,59	14.556,61
***7255**	7,15							1.040,80
***5352**	10,15							1.477,50
***4242**								
***2602**	14,55							2.117,99
***8074**								
***9776**	14,65							2.132,54
***7483**	13,8							2.008,81
***6035**								
***6980**	13,75							2.001,53
***7430**	13,8							2.008,81
***6130**								
***0902**	12,15							1.768,63
		129	129	1.914	2.237	2.237	6,76	9.941,93
B61579546	100							9.941,93
		205	54	839	893	893	8,71	5.807,87
B61872487	2,775							161,17
A58147919	9,88							573,82
A58147919	12,1							702,75
***0333**	16,82							976,88

***0339**								
B61872487	16,82							976,88
***2524**	14,25							827,62
***0500**								
***5927**	13,48							782,90
***6745**								
B61872487	2,775							161,17
***5927**	2,775							161,17
***6745**								
***0339**	2,775							161,17
***0333**								
***0333**	2,775							161,17
***0339**								
***4061**	2,775							161,17
		408	219	3.665	4.132	4.132	24,02	21.892,35
B60739604	100							21.892,35
		143	12	186	183	186	7,06	2.814,56
B65242364	100							2.814,56
		137	137	2.500	2.700	2.700	12,24	13.248,11
***0450**	100							13.248,11
		478	478	5.515	5.515	5.515	19,38	25.340,75
A62828330	100							25.340,75
		191	191	2.057	2.834	2.834	5,79	11.746,51
***8261**	100							11.746,51
		294	294	4.863	4.863	4.863	12,22	20.855,37
A58747411	19							3.962,52
***0432**	11							2.294,09

B61357729	7,5							1.564,15
***3900**	7,5							1.564,15
***4581**	6,5							1.355,60
***5142**								
B63642532	6,5							1.355,60
***0408**	6,5							1.355,60
***3501**								
***7849**								
***3962**	6,5							1.355,60
***5588**								
***6912**	6,5							1.355,60
***7382**								
***9198**	6,5							1.355,60
***8833**								
***2749**	6,5							1.355,60
***1203**								
***4232**	6,5							1.355,60
***4718**	3							625,66
		259	259	3.395	3.164	3.395	10,46	15.149,83
B59528406	100							15.149,83
		308	308	3.906	3.469	3.906	11,61	17.300,28
B59528406	100							17.300,28
		272	272	3.275	2.638	3.275	9,66	14.482,71
***4243**	9,01							1.304,89
***3018**								

***1272**	13,15							1.904,48
***1613**								
***4243**	23,51							3.404,88
***2556**	18,11							2.622,82
***3018**								
***7081**	18,11							2.622,82
***7823**								
***1613**	18,11							2.622,82
***1405**								
		656	255	6.185	6.185	6.185	26,2	29.785,51
***2037**	1,71							509,33
***9501**	4,71							1.402,90
***0059**								
B61494381	11,63							3.464,05
B60132313	8,5							2.531,77
B64645633	1,48							440,83
B60132313	2,99							890,59
***9848**	3,3							982,92
***2983**								
***5214**	2,98							887,61
***6521**								
B60132313	2,69							801,23
***2037**	2,96							881,65



***9501**								
***0059**								
B64237399	3,3							982,92
B60132313	2,98							887,61
***4365**	2,69							801,23
B60132313	2,96							881,65
B60132313	3,3							982,92
***6414**	2,98							887,61
***6414**	2,69							801,23
B64645633	2,5							744,64
***9962**	3,3							982,92
***5796**								
***2037**	2,98							887,61
B60132313	2,69							801,23
***6414**	2,5							744,64
B60132313	3,3							982,92
***6414**	2,98							887,61
***5102**	2,69							801,23
***3788**								
***6414**	2,5							744,64
B60132313	4,06							1.209,29
***9501**	2,56							762,51
B60132313	1,62							482,52
***4879**	2,47							735,70
		616	416	7.685	7.670	7.685	38,07	38.696,58

B65917064	0,355							137,37
B08158743	4,19							1.621,39
***1158** ***6194**	2,91							1.126,07
B62928916	0,9							348,27
B08158743	5,36							2.074,14
***1158** ***6194**	3,64							1.408,56
B63657092	1							386,97
B08158743	6							2.321,80
***1158** ***6194**	3							1.160,90
B61002689	1,8							696,54
B61002689	1,8							696,54
***4477**	1,6							619,15
B65786436	2							773,93
B64237399	3							1.160,90
B64237399	2,8							1.083,50
***1783**	2,2							851,33
***4390**	1,7							657,84
***8624** ***8965**	1,1							425,66
B62323449	1,1							425,66
B62323449	1,3							503,06
***8247**	2,5							967,42

***4542**	1,7							657,84
B60461506	1,4							541,75
***1178**	2,2							851,33
***1178**	1,7							657,84
***1178**	1,1							425,66
***1178**	1,1							425,66
***8247**	1,3							503,06
***8823**	2,5							967,42
***1428**	1,7							657,84
***4664**	1,4							541,75
***4156**								
***5140**								
***7313**								
B08158743	2,2							851,33
***9650**	2							773,93
***9281**								
***7872**	2							773,93
***7872**								
***9428**	3,6							1.393,08
***3470**								
***1699**								
***1397**	3,2							1.238,29
B58344144	3,5							1.354,38
***5177**	3							1.160,90
***8251**								

B08158743	3							1.160,90
***6194**	3,5							1.354,38
***1158**								
B65917064	0,355							137,37
B64237399	0,355							137,37
B64237399	0,355							137,37
***1178**	0,355							137,37
***8965**	0,355							137,37
***8624**								
B62323449	0,355							137,37
***1158**	0,355							137,37
***6194**								
***6194**	0,355							137,37
***1158**								
B62323449	0,355							137,37
***3676**	0,355							137,37
***8823**	0,45							174,13
***1699**	0,45							174,13
***3470**								
***5177**	0,45							174,13
***8251**								
***1836**	0,38							147,05
***2252**								
***9281**	0,565							218,64
***9650**								

B08158743	0,355							137,37
***9428**	0,38							147,05
***3470**								
***1699**								
***9428**	0							137,37
***3470**								
***1699**								
B08158743	0,355							137,37
***1178**	0,355							137,37
		476	476	8.844	8.694	8.844	24,3	38.563,39
B63207278	0,302							116,46
B62928916	1,64							632,44
B63657092	2,07							798,26
B63657092	5,86							2.259,82
B62928916	6,66							2.568,32
B63657092	4,31							1.662,08
B62928916	4,41							1.700,65
B63657092	4,31							1.662,08
B62928916	4,49							1.731,50
***8247**	2,94							1.133,76
***8247**	3,65							1.407,56
B62928916	6,31							2.433,35
B58344144	2,83							1.091,34
***0211**	3,92							1.511,69
***8247**	2,22							856,11

A08130411	2,44							940,95
***9497**	2,34							902,38
***8045**								
B63207278	2,31							890,81
***4437**	2,97							1.145,33
***6243**	1,44							555,31
***3614**	1,24							478,19
***1709**								
***4944**	1,28							493,61
***6914**	1,61							620,87
B58344144	3,76							1.449,98
***5173**	2,97							1.145,33
***6805**	2,8							1.079,78
***0203**								
***9776**								
***8514**	1,28							493,61
***9311**	1,56							601,59
B65786436	5,1							1.966,73
B65917064	4,93							1.901,18
***0211**	0,25							96,41
***8514**	0,25							96,41
***6805**	0,25							96,41
***9311**	0,251							96,79
***4437**	0,25							96,41
B58344144	0,25							96,41



***4944**	0,28							107,98
***5173**	0,383							147,70
B65786436	0,714							275,34
***0450**	1,64							632,44
B66820754	1,53							590,02
		186	68	512	443	512	2,99	2.716,88
***9562**	55,333							1.503,33
***2120**	44,667							1.213,55
***4175**								
***3977**								
		283	115	1.204	1.204	1.204	11,09	7.630,63
B61579546	100							7.630,63
						91.630	351,41	430.028,30

**TERCER:** Remetre's, en allò que no estigui previst en aquest acord, i en aplicació del TRLHL, a l'ordenança fiscal de contribucions especials vigent al municipi de Manresa.

**QUART:** En aplicació del que preveu l'article 33.2 del Text Refós de la Llei Reguladora de las Hisendes Locals, aprovat per Real Decret Legislatiu 2/2004, i considerant que el termini d'execució de les obres és de 22 mesos, així com per facilitar la distribució del seu pagament als contribuents en diferents terminis, el cobrament de les quotes es portarà a terme de la forma següent:

25% de la quota provisional	A l'inici de les obres
25% de la quota provisional	Quan s'hagin executat les obres un 30%
25% de la quota provisional	Quan s'hagin executat les obres un 60%
Quota restant	Quan l'obra hagi finalitzat i s'hagi fixat el cost real, la base imposable i les quotes individualitzades definitives

**CINQUÈ:** Exposar al públic els acords precedents al tauler d'edictes de l'Ajuntament, durant el termini de 30 dies, comptats a partir de la publicació de l'edictes corresponent al BOP, que també es publicarà a un dels diaris de major difusió de la província.

Durant aquest termini, els interessats podran examinar l'expedient i presentar-hi les reclamacions que considerin oportunes.

Si transcorregut el període no s'ha presentat cap al·legació, els acords adoptats quedaran aprovats definitivament, de conformitat amb l'article 17.3 del text refós de la Llei reguladora de les hisendes locals, aprovat per RDL 2/2004, de 5 de març.

**SISÈ:** Un cop aprovat definitivament aquest acord, notificar les quotes individualment a cada subjecte passiu, que podrà efectuar recurs de reposició davant l'ajuntament, el qual podrà versar sobre la procedència de les contribucions especials, el percentatge dels cost que hagin de satisfer o les quotes assignades.

**SETÈ:** Advertir els propietaris afectats que podran constituir l'Associació Administrativa de contribuents en els termes i als efectes del que disposen els articles 36 i 37 del TRLHL.”

**L'alcalde sotmet a votació l'esmena presentada per regidor delegat d'Hisenda, al dictamen 4.2.3, i el Ple l'aprova per unanimitat dels 25 membres presents.**

**L'alcalde sotmet a votació el dictamen 4.2.3, amb l'esmena incorporada, i el Ple l'aprova per 13 vots afirmatius (7 GMERC, 4 GMPSC-CP i 2 GM Impulsem), 7 vots negatius (6 GM Junts i 1 GMVOX) i 5 abstencions (3 GM Fem Manresa i 2 GM Nacionalista), i, per tant, es declara acordat el següent:**

*Acord redactat en aplicació del criteri d'anonimització de dades, per donar compliment a la Llei orgànica 3/2018, de 5 de desembre, de protecció de dades personals i garantia dels drets digitals.*

#### **“Antecedents.**

Per acord de la Junta de Govern Local de data 1 d'agost de 2023 es va aprovar definitivament el projecte d'obra municipal ordinària de millora i ampliació de la urbanització del carrer Guimerà i tram nord dels Esquilets.

Segons la memòria del projecte, l'obra abasta tot el carrer Àngel Guimerà i diversos espais limítrofs. El projecte preveu l'execució de l'obra en diversos trams o àmbits atès que les obres de millora a realitzar en cadascun dels trams són diferents en funció de la tipologia de la urbanització i de l'estat dels diferents elements i serveis:

- Tram 1. Guimerà (Muralla-Esquilets), amb un pressupost de 1.433.427,66 euros.
- Tram 2. Guimerà (Esquilets-Passeig), amb un pressupost de 1.909.960,82 euros.
- Tram 3. Guimerà (Passeig-Bruc), amb un pressupost de 1.069.673,44 euros
- Tram 4. Esquilets, amb un pressupost de 168.978,01 euros
- Tram 5. Lateral Passeig, amb un pressupost de 106.858,06 euros
- Tram 6. Espais d'enllaç, amb un pressupost de 71.298,65 euros

Segons informe emès pel Cap del Servei de Projectes Urbans i Infraestructures Territorials en data 23 de febrer de 2024, les obres corresponents als trams 1 a 5 són susceptibles de finançament a través de contribucions especials. La diferent tipologia i consegüent cost de les obres i ampliacions de serveis a executar és substancialment diferent en cadascun dels trams, motiu pel qual es considera necessari tramitar un expedient de contribucions especials per a cadascun dels trams en què s'executarà el projecte, a fi de poder repartir el seu cost en funció del concret benefici que obtindran cadascun dels subjectes especialment beneficiats.

Vist que al pressupost de l'exercici 2024 s'ha previst el finançament parcial de les obres mitjançant contribucions especials, per resolució de l'alcalde president de data 26/02/2024 s'ha resolt la incoació d'un expedient de contribucions especials per al finançament parcial

de l'obra corresponent al Projecte d'obra ordinària de millora i ampliació del carrer Guimerà i tram nord dels Esquilets, Tram 3. Guimerà (Passeig-Bruc).

Vistos els informes que consten a l'expedient:

- Informe emès pel Cap del Servei de Projecte Urbans i Infraestructures Territorials de l'Ajuntament en què es detallen les obres a realitzar en cada un dels trams, i el benefici especial que suposen les actuacions realitzades.
- Informe relatiu a les millores en la mobilitat en les obres del Projecte d'obra ordinària de millora i ampliació del carrer Guimerà i tram nord dels Esquilets, emès per la Cap de Secció de Transport, Estacionaments i Qualitat Ambiental
- Informe tècnic sobre els beneficis ambientals associats a les obres de millora i ampliació de la urbanització del carrer Guimerà i tram nord dels Esquilets, emès per l'empresa d'enginyeria i consultoria ambiental Phragmites, SL.

Vistos els informes emesos per la Trosorera i la cap de Secció de Gestió Tributària i Inspecció sobre la procedència de la imposició de contribucions especials per al finançament de l'obra de millora i ampliació de la urbanització del carrer Guimerà i tram nord dels Esquilets. Tram 3. Guimerà (Passeig-Bruc) i proposta d'ordenació del tribut, segons els quals:

"[./..]"

### **3. Fet imposable de les contribucions especials**

#### **3.1. Fet imposable.**

D'acord amb el que disposen els articles 28 i 58 del TRLHL, constitueix el fet imposable de les contribucions especials l'obtenció pel subjecte passiu d'un benefici o d'un augment de valor dels seus béns com a conseqüència de la realització d'obres públiques o de l'establiment o ampliació de serveis públics, de caràcter local, per les entitats respectives.

A aquests efectes, tindran la consideració d'obres locals, les que realitzin les entitats locals dins de l'àmbit de les seves competències per a complir les finalitats que els siguin atribuïdes, segons l'article 29.1.a) del TRLHL.

Per tant, l'Ajuntament pot establir i exigir contribucions especials per a la realització d'obres municipals, sempre que es produeixi un benefici o augment de valor en els béns dels particulars i sempre que les obres es realitzin dins l'àmbit de les competències de l'Ajuntament per complir els fins que li són atribuïts.

Consta a l'expedient l'informe emès pel Cap del Servei de Projecte Urbans i Infraestructures Territorials de l'Ajuntament en què es detallen les obres a realitzar en cada un dels trams, i el benefici especial que suposen les actuacions realitzades.

En concret, pel que fa al tram 3. Guimerà (Passeig-Bruc), s'informa:

"Introducció general

El Projecte d'obra ordinària de millora i ampliació del carrer Guimerà i tram nord dels Esquilets, aprovat definitivament per la Junta de Govern Local l'1 d'agost del 2023, divideix l'actuació –a efectes de la quantificació dels amidaments i del pressupost- en diferents àmbits. Cadascun dels àmbits corresponen a trams de l'actuació en què les condicions físiques de l'espai i de l'estat de la urbanització existent són diverses.

Les obres del projecte tenen per objecte millorar la qualitat de l'espai públic, substituir els elements d'urbanització obsolets, millorar la urbanització i renovar i ampliar les infraestructures de les diferents xarxes de servei. El tractament previst per a l'espai públic presenta dues tipologies: entre la muralla de Sant Domènec i el passeig de Pere III, el

projecte transforma els carrers convencionals existents (amb calçada i voreres) en un espai amb prioritat per als vianants; entre el passeig de Pere III i el carrer del Bruc, el projecte manté la tipologia de carrer convencional ampliant-ne, però, l'amplada de les voreres i arbrant-les.

L'ordenació general plantejada per a l'àmbit del projecte pretén ampliar l'espai públic destinat als vianants i racionalitzar-hi el trànsit rodat. La transformació plantejada –definició d'un espai de plataforma a un sol nivell en una part de l'àmbit i eixamplament i arbrat de voreres en l'altra part- pretén millorar substancialment la qualitat de l'espai públic, incrementar el benestar dels veïns i potenciar l'àrea com a referent comercial i de serveis.

Les característiques i el caràcter de la intervenció a tots els àmbits del projecte comportaran una millora substancial de la qualitat de l'espai públic (més còmode i agradable per a les persones) i una millora dels paràmetres ambientals dels diferents trams de carrer derivats de la reducció del trànsit de vehicles de motor i de l'increment de la vegetació previstos. El projecte adopta una configuració de la urbanització que permetrà assolir un espai públic més saludable per als veïns en disminuir l'efecte illa de calor, en reduir el soroll del trànsit i en reduir la contaminació atmosfèrica associada. Aquestes millores ambientals seran un benefici directe per a la salut dels veïns d'aquesta part de la ciutat.

L'increment de la vegetació que introdueix el projecte en aquests espais urbans (la plantació de 106 arbres i de 2178 arbustos) ha de garantir la disminució de l'efecte illa de calor que es produeix en les trames urbanes durant els períodes estivals cada cop més prolongats.

La conversió de bona part dels espais del projecte en espais de prioritat per a vianants faran disminuir molt significativament el pas de vehicles a motor. Aquest fet comportarà una disminució significativa de les emissions (disminució de la contaminació de l'aire) i del soroll.

Aquests dos aspectes són clau per millorar la salut dels veïns atès que la contaminació de l'aire produït pels vehicles (principalment a causa del diòxid de nitrogen i de les partícules fines) hi té un paper de primer ordre d'acord amb els estudis d'agències de salut d'arreu del món. Les conseqüències sobre la salut del trànsit s'agregen en aquelles situacions urbanes, com són els carrers del projecte, en què la configuració de l'espai edificat en forma de corredor incrementa les conseqüències de la contaminació i del soroll per l'efecte "congestió".

Les obres previstes en cadascun dels àmbits del projecte tenen per objectiu renovar tots aquells elements d'urbanització obsolets o insuficients en el marc de les millores de qualitat de l'espai públic i de les millores ambientals esmentades. Per assolir aquests objectius, tots aquells elements d'urbanització que es troben obsolets, o que són insuficients, és previst de renovar-los. Així mateix, tots aquells elements de les xarxes de servei que es troben en bon estat es mantenen i no és previst de substituir-los. D'altra banda, tots aquells elements d'urbanització que són necessaris per assolir els objectius de millora ambiental i de salut (disminució de l'efecte illa de calor, reducció del soroll i reducció de la contaminació de l'aire) i de qualitat de l'espai públic (espai més agradable, còmode i amable per a veïns i ciutadans) també es renoven.

Tenint en compte el que es descriu al paràgraf anterior, els imports que per a cada àmbit –des d'un punt de vista tècnic- caldria adoptar com a base per a l'aplicació de contribucions especials és el cost total recollit com a pressupost per a coneixement de l'administració en cada cas.

A continuació es descriu, per a cadascun dels àmbits, l'estat en què es troben els elements que configuren la urbanització actual, les característiques que tindrà l'espai després de l'execució del projecte i els beneficis de millora ambiental i de qualitat urbana que comportarà l'actuació.

### Tram 3. Guimerà (Passeig-Bruc)

El tram del carrer Guimerà entre el passeig de Pere III i el carrer del Bruc està format per elements d'urbanització que, per la seva tipologia, corresponen a elements executats fa més de 60 anys. El carrer està format per una ampla calçada de circulació de vehicles i per voreres a ambdós costats. Un 55% de la superfície actual del carrer és destinada a la circulació de vehicles i un 45% a voreres. L'àmbit d'aquest tram de l'actuació no disposa d'arbrat ni de cap altre tipus de vegetació.

Aquest tram del carrer Guimerà presenta vorades desgastades pel pas del temps, un paviment de voreres relativament envellit, un paquet de ferm inadequat a les exigències de les normatives actuals i alguns elements de les xarxes de serveis obsolets. Entre els elements de les xarxes de serveis obsolets cal destacar-ne que la xarxa d'aigua potable existent és totalment de fibrociment. Part de la xarxa de clavegueram existent es va millorar i renovar fa pocs anys quan va entrar en càrrega en un episodi d'intensitat de pluges important i se'n va malmetre bona part del traçat; el tram restant és antic i insuficient.

Les obres previstes en aquest àmbit tenen com a objectiu eixamplar les voreres, arbrar-les i ajustar al mínim l'espai de calçada a les necessitats d'aquest tram de carrer: el pas de vehicles, els espais de càrrega i descàrrega i de parada d'autobusos i la ubicació dels contenidors de residus (actualment situats sobre la vorera). La nova ordenació del carrer destina dos terços de l'amplada a voreres i un terç a calçada per als vehicles.

La nova configuració d'aquest tram de carrer garantirà una millora substancial de la qualitat de l'espai públic (més còmode i agradable per a les persones) i una millora dels paràmetres ambientals derivats de l'increment de la vegetació previst. El projecte adopta una configuració de la urbanització que permetrà assolir un espai públic més

saludable per als veïns en disminuir l'efecte illa de calor que es produeix en les trames urbanes durant els períodes estivals cada cop més prolongats. En aquest tram de carrer, s'hi plantaran 38 arbres de fulla caduca (amb un desenvolupament de port gran)

Els materials de pavimentació d'aquest tram de l'actuació són els següents: paviment de panot de 9 pastilles de 20x20x4cm, vorades de granit flamejat i peces de granit flamejat de 100x40x7cm (a les voreres), i un ferm asfàltic (a la calçada).

Les obres previstes en aquest àmbit tenen per objectiu renovar tots aquells elements d'urbanització obsolets o insuficients en el marc de les millores de qualitat de l'espai públic i de les millores ambientals esmentades. Per assolir aquests objectius, tots aquells elements d'urbanització que es troben obsolets (una bona part), o que són insuficients, és previst de renovar-los. D'altra banda, els elements de les xarxes de servei que es troben en bon estat es mantenen i no és previst de substituir-los. D'altra banda, tots aquells altres elements d'urbanització que són necessaris per assolir els objectius de millora ambiental (disminució de l'efecte illa de calor) i de qualitat de l'espai públic (espai més agradable, còmode i amable per a veïns i ciutadans) també es renoven.

Amb l'objectiu d'assegurar uns serveis eficients, fiables i de qualitat per als edificis i activitats d'aquest tram de carrer es fa necessari canviar tota la xarxa d'aigua potable atès que l'actual és obsoleta per ser de fibrociment (un material molt fràgil i no admès per la normativa vigent), cal estendre-hi infraestructura soterrada de xarxa de telecomunicacions ja que actualment no n'hi ha, cal renovar un tram curt del clavegueram i cal remodelar l'enllumenat públic d'acord amb la nova ordenació arbrada del carrer plantejada. D'altra banda, en aquest àmbit del projecte es mantenen tots aquells serveis que es troben en bon estat i són suficients: la xarxa elèctrica i la xarxa de gas existents es mantenen ja que estan en bon estat i tenen un dimensionat adequat.

En aquest tram de carrer, la xarxa de clavegueram actual és formada per tubs de formigó de 150cm de diàmetre i per una galeria d'obra renovada. Atès que la xarxa en aquest tram es troba en bones condicions, no és previst de substituir-la a excepció del tram de bifurcació que s'adreça al carrer Sant Fruitós on cal ampliar i renovar la claveguera mitjançant un tub formigó de 60cm de diàmetre.

El nou caràcter i característiques que es pretén donar a l'espai públic en aquest tram del carrer Guimerà -que permetran augmentar la qualitat de l'espai públic i la comoditat i benestar dels ciutadans (per l'eixamplament i arbrat de les voreres)- comporta un replantejament de la tipologia de l'enllumenat públic per fer-lo efectiu i funcional.

El projecte preveu la col·locació de dos tubs corrugats de 125 mm de diàmetre a tots els fronts de façana per al pas d'ampliacions de la xarxa de telecomunicacions.

Consta a l'expedient informe relatiu a les millores en la mobilitat en les obres del Projecte d'obra ordinària de millora i ampliació del carrer Guimerà i tram nord dels Esquilets, emès per la Cap de Secció de Transport, Estacionaments i Qualitat Ambiental.

Consta a l'expedient informe tècnic sobre els beneficis ambientals associats a les obres de millora i ampliació de la urbanització del carrer Guimerà i tram nord dels esquilets, emès per l'empresa d'enginyeria i consultoria ambiental Phragmites, SL, que conclou que la transformació urbana prevista comporta beneficis ambientals especials per les persones veïnes del carrer Guimerà. Aquests beneficis són particularment rellevants i els quantifica en relació a la contaminació atmosfèrica, la contaminació acústica i l'efecte illa de calor, vectors ambientals respecte els quals s'identifiquen clars efectes sinèrgics de caràcter positiu. En aquest tram del carrer Guimerà, els beneficis ambientals es produeixen per l'efecte illa de calor derivat del verd urbà, per la regulació de la temperatura ambiental derivat de la implantació d'arbrat viari.

D'acord amb l'esmentat informe del Cap del Servei de Projecte Urbans i Infraestructures Territorials de l'Ajuntament, aquest tram del carrer Guimerà està format per elements d'urbanització executats fa més de 60 anys, amb vorades desgastades pel pas del temps, un paviment de voreres relativament envellit i un paquet de ferm inadequat a les exigències de les normatives actuals. Algunes xarxes de serveis estan obsoletes, com la xarxa d'aigua potable, que és de fibrociment, i un tram curt del clavegueram. Cal estendre-hi infraestructura soterrada de xarxa de telecomunicacions, ja que actualment no n'hi ha i, cal remodelar l'enllumenat públic d'acord amb la nova ordenació del carrer. Actualment, aquest tram del carrer no disposa d'arbrat ni de cap altre tipus de vegetació.

Les obres previstes en aquest tram tenen com a objectiu eixamplar les voreres, passant del 45% que ocupen actualment a ocupar dos terços del carrer i arbrar-les, plantant 38 arbres de fulla caduca (amb un desenvolupament de port gran). Es canvia tota la xarxa d'aigua potable, s'estén infraestructura soterrada de xarxa de telecomunicacions, es renova un tram curt del clavegueram i es remodela l'enllumenat públic. El nou caràcter i característiques que es pretén

donar a l'espai públic en aquest tram del carrer Guimerà permetrà augmentar la qualitat de l'espai públic i la comoditat i benestar dels veïns i veïnes.

De l'exposat, queda acreditat a l'expedient que les obres incloses al "projecte de millora i ampliació de la urbanització del carrer Guimerà i tram nord dels Esquilets, tram 3 - Guimerà (Passeig-Bruc)", són obres de millora que suposaran un benefici per als propietaris i veïns d'aquestes finques i, per tant, són constitutives del fet imposable de les contribucions especials, d'acord amb l'article 28 TRLHL.

### 3.2. Zona especialment beneficiada

Les finques que es consideren afectades i especialment beneficiades per les obres figuren delimitades al plànol incorporat a aquest expedient, elaborat pel Servei de projectes Urbans i Infraestructures Territorials, colindants total o parcialment als carrers on realitzaran les obres, i es troben detallades a l'annex a aquest informe.

En aquells casos en què les finques siguin colindants a més d'un carrer, la seva imputació en aquest expedient es farà de manera proporcional a la part de la finca que sigui colindant al carrer on es duen a terme les obres.

## 4. Criteris d'ordenació de les contribucions especials.

L'article 34 del TRLHL estableix que l'exacció de les contribucions especials precisarà la prèvia adopció de l'acord d'imposició en cada cas concret.

L'acord d'ordenació serà d'inexcusable adopció i contindrà la determinació del cost previst de les obres i serveis, de la quantitat a repartir entre els beneficiaris i dels criteris de repartiment. Si escau, l'acord d'ordenació concret podrà remetre's a l'ordenança general de contribucions especials, si n'hi hagués.

Es proposen, doncs, els criteris d'ordenació de les contribucions especials per al finançament de l'obra "Projecte d'obra ordinària de millora i ampliació del carrer Guimerà i tram nord dels Esquilets, Tram 3. Guimerà (Passeig-Bruc)"

### 4.1. Determinació del cost de les obres

La determinació del cost de l'obra ha de contenir les especificacions de l'article 31.2 del TRLHL, que són les següents:

Cost real dels treballs pericials, de redacció de projectes i de direcció d'obres, de plans i de programes tècnics	0,00 €
Import de les obres a realitzar a càrrec de l'Ajuntament (pressupost d'execució material i conceptes complementaris de la primera fase de les obres Tram 3. Guimerà (Passeig-Bruc), segons consta en el projecte)	1.069.673,44 €
Valor dels terrenys a ocupar de forma permanent	0,00 €
Indemnitzacions	0,00 €
<b>TOTAL COST SUPORTAT PEL MUNICIPI</b>	<b>1.069.673.44 €</b>

No es preveu l'atorgament de cap subvenció per a la realització d'aquestes obres.

El cost total pressupostat de les obres té caràcter de mera previsió. Si el cost final resulta inferior o superior al previst, es tindrà en compte aquell a efectes del càlcul de les quotes corresponents.



#### 4.2. Base imposable:

Un cop establerta l'existència d'un benefici especial, cal ponderar la relació entre el benefici especial que reben les finques esmentades individualment i el que correspon al conjunt de la col·lectivitat.

Així, l'article 31 del TRLHL disposa que la base imposable de les contribucions especials està constituïda, com a màxim, pel 90% del cost que l'entitat local suporti per la realització de les obres o per l'establiment o ampliació dels serveis. La jurisprudència entén que aquest percentatge màxim es pot aplicar en casos en què el gaudi de les infraestructures es porta a terme pràcticament només pels veïns de la zona, i aquest percentatge ha d'anar decreixent en la mesura en què els interessos particulars implicats en l'obra cedeixin pas en favor dels interessos generals.

Per assenyalar el percentatge corresponent en aquest cas, s'ha de tenir en compte les següents circumstàncies:

- El carrer Guimerà és uns dels principals eixos comercials de la ciutat, ja que el carrer registra un gran activitat comercial, essent una zona cèntrica i comercial que atrau persones d'altres zones de la ciutat i de ciutats properes. Pel fet que les obres es realitzin en una zona cèntrica, que constitueix un dels principals eixos comercials de la ciutat, implica que el gaudi de les obres es realitza per part dels veïns i propietaris dels immobles, però també, en gran mesura, per part de persones d'altres zones de la ciutat i també de ciutats properes.
- Quan les obres estiguin finalitzades millorarà la qualitat de vida dels habitants de la zona, tal i com es desprèn de l'informe tècnic sobre els beneficis ambientals associats a les obres de millora i ampliació de la urbanització del carrer Guimerà i tram nord dels Esquilets. En aquest tram del carrer Guimerà està previst plantar 38 arbres de fulla caduca, amb beneficis relatius a l'efecte illa de calor derivat del verd urbà, per la regulació de la temperatura ambiental, establiment de la zona d'ombra i capacitat de fixar gasos d'efecte hivernacle i gasos contaminants.
- Amb la realització de les obres es preveu que l'atractiu d'aquesta zona s'incrementi, tant en el pla comercial com residencial:
  - o es preveu que els locals i comerços d'aquest tram del carrer Guimerà es beneficiïn d'un augment d'afluència de vianants degut a les obres de millora que es fan a tot el carrer Guimerà, que contribueixi a potenciar aquest carrer com a eix comercial de la ciutat i ciutats properes.
  - o igualment, els veïns i propietaris, per la seva banda, també obtindran un benefici pel fet de disposar d'un espai públic de més qualitat, més còmode i amb millores ambientals derivades de l'efecte illa de calor pel verd urbà.

Vist totes aquestes circumstàncies, essent una zona cèntrica i comercial que atrau persones d'altres zones de la ciutat i de ciutats properes, es considera adequada una ponderació que impliqui una major aportació econòmica de l'Ajuntament en relació amb l'aportació dels subjectes especialment beneficiats.

El benefici general de la col·lectivitat no exclou el concret benefici que també recaurà sobre els propietaris de les finques colindants, i per això, atenent a les circumstàncies especificades, es considera que aquest benefici és d'un 30%. Per aquest motiu, es considera adequat establir que el percentatge a càrrec dels subjectes especialment beneficiats sigui del 30% del cost de l'actuació, que s'aproxima a una tercera part del seu cost total, essent a càrrec de l'Ajuntament el 70% restant.

Així, la base imposable resulta:



Cost suportat pel municipi	1.069.673,44 €
Percentatge d'aplicació	30.00 %
<b>Base imposable</b>	<b>320.902,03 €</b>

#### 4.3. Subjectes passius:

L'article 30.1 TRLHL assenyala com a subjectes passius de les contribucions especials les persones especialment beneficiades per la realització de les obres. En aquest cas, d'acord amb l'article 30.2.a), en tractar-se de contribucions especials per a la realització d'obres públiques o de l'establiment o ampliació de serveis que afecten els béns immobles, els subjectes passiu seran els propietaris o superficiaris d'aquests béns, que consten a l'annex.

De conformitat amb l'article 561-12.3 de la Llei 5/2006, de 10 de maig, del llibre cinquè del Codi civil de Catalunya, relatiu als drets reals, les contribucions especials van a càrrec del nu propietari de les finques.

El moment de la meritació de les contribucions especials es tindrà en compte a l'efecte de determinar la persona obligada al pagament, encara que en l'acord concret d'ordenació figuri com a subjecte passiu qui ho sigui en el moment de la seva aprovació i que aquest hagués anticipat el pagament de quotes.

Quan la persona que figuri com a subjecte passiu en l'acord concret d'ordenació, transmeti els drets sobre els béns que motiven la imposició en el període comprès entre l'aprovació d'aquest acord i el de la meritació, estarà obligada a donar compte a l'Ajuntament de la transmissió efectuada, dins del termini d'un mes des de la data d'aquesta.

Si els pagaments anticipats haguessin estat efectuats per persones que no tenen la condició de subjectes passius en la data de la meritació, l'Ajuntament practicarà d'ofici la pertinent devolució. En cas que no s'hagi efectuat la comunicació de la transmissió dins d'aquest termini, l'Ajuntament podrà dirigir l'acció per al cobrament contra qui figura com a subjecte passiu en aquest expedient, sempre que així se li hagi notificat.

#### 4.4. Mòduls de repartiment

Pel que fa al mòdul de repartiment, l'article 32 del TRLHL, preveu que la base imposable es repartirà entre els subjectes passius tenint en compte la classe i la naturalesa de les obres, aplicant, amb caràcter general, conjunta o separadament com a mòduls de repartiment, els metres lineals de façana dels immobles, la seva superfície, el seu volum edificable i el valor cadastral a l'efecte de l'impost sobre béns immobles.

S'ha d'aplicar el mòdul o mòduls que permetin repartir el benefici obtingut pels subjectes passius de forma justa, tenint en compte la classe i naturalesa de les obres.

Les obres objecte de l'expedient són obres d'urbanització d'un carrer i, es considera que el mòdul que reparteix el benefici de forma més justa és el volum edificable, que es defineix com el volum que resulta d'aplicar a la superfície total d'una parcel·la o un sector de desenvolupament el coeficient d'edificabilitat volumètrica màxim admès en una zona pel planejament urbanístic.

En general, el mòdul de volum edificable és una bona mesura del benefici que obtenen les finques, doncs va lligat directament a l'aprofitament obtingut en cada una de les parcel·les, i atorga una major pes en el repartiment a aquelles parcel·les en què aquest aprofitament és superior.

No obstant, ens trobem davant d'un dels principals eixos comercials de la ciutat, en què les finques amb més longitud de façana gaudeixen de locals comercials més atractius i, en

general, els immobles amb més longitud de façana es beneficien en major mesura de la nova configuració del carrer una vegada executades les obres, amb un espai públic de més qualitat, més còmode i agradable, que aporta els beneficis ambientals ja detallats anteriorment.

Per això, es considera adequat aplicar també el mòdul longitud de façana, entenent que les finques també han de contribuir al cost de les obres en funció de l'extensió de tram de carrer amb el qual són colindants, per la seva exposició immediata a un espai públic reurbanitzat o urbanitzat de nou.

Per això, es considera procedent l'aplicació conjunta de dos mòduls de repartiment, en què les finques amb una longitud de façana més llarga participin en major mesura en el repartiment de les quotes, però atorgant un major pes al mòdul volum edificable, que expressa l'aprofitament de cada una de les finques beneficiaries de les obres.

Així, es proposa ponderar el mòdul de volum edificable en un 75% i el mòdul longitud de façana en un 25%. Amb l'aplicació conjunta d'ambdós mòduls les finques contribueixen al finançament de l'obra en un percentatge que representa també la proporció del seu benefici concret en relació amb les altres, sense que cap de les finques tingui un resultat desproporcionat.

En relació al mòdul de volum edificable, en les finques amb un volum superior a l'admès, es té en compte el volum edificat, doncs en aquest cas existeix de forma real, efectiva i actual un aprofitament superior pel què la realització de les obres representen un major benefici.

Pel que fa a les finques catalogades segons el "Pla Especial Urbanístic de Protecció del Patrimoni Històric, Arquitectònic, Arqueològic, Paleontològic, Geològic i Paisatgístic de Manresa (PEUPM)", es té en compte el volum edificat, ja que el POUM determina que el sostre edificable dels edificis inclosos en el PEUPM serà igual a l'existent.

Consta a l'expedient l'amidament de les finques subjectes, del qual es desprèn que la suma de volum edificables és de 82.085 m<sup>3</sup> i la suma de la longitud de façana és de 235.47 ml. Així, el mòdul aplicable serà el següent:

<b>Mòdul aplicable</b>	<b>Ponderació</b>	<b>Total mòdul</b>	<b>Preu unitari mòdul</b>
Volum edificable	75%	82.085 m <sup>3</sup>	2,932040 €/m <sup>3</sup>
Longitud de façana	25%	235.47 ml	340,703733 €/ml

En el cas de finques dividides horitzontalment, la quota aplicable a cada local es calcula aplicant el coeficient de propietat de cada immoble a la quota corresponent a la finca, segons s'estableix a l'article 7 de l'ordenança fiscal reguladora de les contribucions especials.

En el cas de quotes inferiors a 8 euros, s'aplicarà el que disposa l'article 20 l'ordenança fiscal general reguladora de la gestió, inspecció i recaptació dels tributs i altres ingressos de dret públic municipals, i no es procedirà a la seva aprovació.

La quantificació del mòdul aplicable a cada finca és la consta a l'annex.

- 4.5. Les quotes provisionals corresponents a cada finca, resultants d'aplicar els criteris fixats en els punts anteriors, són les que consten en l'annex.

De conformitat amb l'article 34 del TRLHL, les contribucions especials meriten en el moment en què les obres s'hagin executat o el servei s'hagi començat a prestar. Una vegada aprovat l'acord concret d'imposició i ordenació, l'entitat local podrà exigir a compte el pagament de les contribucions especials en funció de l'import del cost previst per a l'any següent, i no podrà exigir-se la bestreta d'una nova anualitat sense que hagin estat executades les obres per a les quals es va exigir la corresponent bestreta.

El projecte d'obres fixa el termini d'execució en 22 mesos. Per tal de periodificar el pagament de les quotes, es proposa exigir el pagament a compte segons el calendari següent:

25% de les quotes provisionals	A l'inici de les obres
25% de les quotes provisionals	Quan s'hagi executat un 30% de les obres
25% de les quotes provisionals	Quan s'hagi executat un 60% de les obres
Quota restant	Quan l'obra hagi finalitzat i s'hagi fixat el cost real, la base imposable i les quotes individualitzades definitives

Un cop finalitzades les obres, es fixarà el cost real, la base imposable, la suma de mòduls de repartiment, els subjectes passius i les quotes individualitzades definitives, es giraran les liquidacions que procedeixin i es compensaran com a lliurament a compte els pagaments anticipats que s'haguessin efectuat

## 5. Procediment i competència

L'exacció d'aquest tribut requereix l'adopció prèvia de l'acord d'imposició i de l'acord d'ordenació, on s'ha de determinar el cost suportat pel municipi previst, la quantitat que s'ha de repartir entre els beneficiaris i els criteris de repartiment.

L'acord provisional d'imposició i ordenació s'ha d'adoptar pel Ple de la corporació, per majoria simple, de conformitat amb els articles 22.2 e) i 47.1 de la LRBRL.

Quan s'hagi adoptat l'acord, ha d'exposar-se al tauler d'anuncis de la corporació, durant trenta dies hàbils, dins dels quals els interessats poden examinar l'expedient i presentar les al·legacions que considerin oportunes. A més, en tot cas, es publicarà l'anunci d'exposició al Butlletí Oficial de la Província de Barcelona (BOPB) i en un diari dels de major difusió de la província.

Durant aquest termini d'exposició al públic, els propietaris o titulars afectats poden constituir-se en Associació administrativa de contribuents, d'acord amb el que preveuen els articles 36.2 i 37 del TRLHL, amb l'acord de la majoria absoluta dels afectats que representin almenys 2/3 parts de les quotes que s'han de satisfer.

Si no es presenten al·legacions, l'acord es considerarà aprovat definitivament, sense necessitat d'acord plenari. En cas que es presentin al·legacions, el Ple de la Corporació les resoldrà i aprovarà definitivament l'acord d'imposició i ordenació de les contribucions especials. Aquest acord haurà de publicar-se al BOPB, i contra ell podrà interposar-se recurs contenciós administratiu en el termini de dos mesos a comptar des de l'endemà de la publicació de l'acord al BOPB.

Un cop aprovat l'acord, es notificaran les quotes que corresponguin, individualment, a cada subjecte passiu, els quals podran formular recurs de reposició davant de l'Ajuntament que podrà versar sobre la procedència de les contribucions especials, el percentatge del cost que han de satisfer o les quotes provisionals assignades.

Una vegada finalitzada la realització de les obres, es procedirà a assenyalar els subjectes passius, la base imposable i les quotes individualitzades definitives, es giraran les liquidacions que procedeixin i es compensaran com a lliurament a compte els pagaments anticipats que s'haguessin efectuat.

L'Ajuntament pot concedir, a sol·licitud dels subjectes passius, el fraccionament o ajornament de les quotes a satisfer, per un termini màxim de cinc anys.

## 6. Caràcter finalista

Les quantitats recaptades per contribucions especials només poden ser destinades a pagar les despeses de l'obra.

L'article 34.2 del TRLHL preveu que l'acord relatiu a la realització de l'obra, si s'ha de finançar mitjançant contribucions especials, no es podrà executar fins que se n'hagi aprovat la imposició i ordenació concreta.”

## ANNEX

CONTRIBUCIONS ESPECIALS Projecte d'obra ordinària de millora i ampliació del carrer Guimerà i tram nord dels Esquilets, Tram 3. Guimerà (Passeig-Bruc)”

### QUOTES PROVISIONALS

“

NIF	% Coef. Propietat sobre la finca	Sup. parcel.la	Sup.subj ecta	Volum edificable	Volum edificat	Volum aplicat	Longitud façana	Quota provisional
		246	140	2681	2586	2681	8,37	10.712,48
***0478**	25,02							2.680,26
***9549**	18,30							1.960,39
***4271**	15,80							1.692,57
***0478**	15,80							1.692,57
***0478**	7,48							801,29
***0478**	9,28							994,12
***0478**	8,32							891,28
		132	132	2368	1940	2368	7,12	9.368,88
***7958**	100,00							9.368,88
***8026**								
		404	65	1281	1457	1457	11,28	8.115,15
B62079827	0,57							46,34
***7058**	3,60							292,14
***3493**	0,24							19,23
***4109**								
B58548322	6,60							535,60
B58062597	6,20							503,14
B08654402								
***8971**	5,00							405,76
***5702**	5,30							430,10
B58548322	4,20							340,84
***2785**	5,00							405,76
***8931**	5,30							430,10
***5423**	4,20							340,84
***9232**	5,00							405,76
***9232**	5,30							430,10
***1268**	4,20							340,84

***9131**	5,00							405,76
***7388**	5,30							430,10
B67538942	4,20							340,84
***4109**	7,10							576,17
***3493**								
***1787**	8,60							697,90
***9232**	0,57							46,34
***9232**	0,57							46,34
A08565715	0,57							46,34
***8971**	0,57							46,34
***9131**	0,57							46,34
B58548322	0,57							46,34
***5786**	0,57							46,34
***5702**	0,57							46,42
***0220**	0,57							46,42
***9353**								
***2785**	0,57							46,42
B62079827	0,57							46,42
***3493**	0,57							46,42
***4109**								
B67538942	0,57							46,42
***9131**	0,24							19,23
***8931**	0,24							19,23
***7388**	0,24							19,23
***2785**	0,24							19,31
***5702**	0,24							19,31
***5423**	0,24							19,31
B58548322	0,24							19,31
		309	133	2620	2821	2821	20,05	15.102,08
***1360**	0,72							109,34
***0673**								
A08680001	6,35							959,00
A08680001	16,79							2.535,69
***8049**	12,47							1.883,27
***6941**								
***4167**	5,66							854,80
B67538942	5,58							842,71
***9827**	5,66							854,80
***5729**	5,58							842,71
***2809**	5,85							883,49
***2035**								
***7568**	5,58							842,71

***0259**								
***0673**	10,54							1.591,79
***1360**								
***3510**	14,87							2.245,73
***5729**	0,72							109,34
***2035**	0,72							109,34
***2809**								
***7568**	0,72							109,34
***0259**								
***4167**	0,72							109,34
B67538942	0,72							109,34
***8049**	0,72							109,34
***6941**								
		118	118	2349	2289	2349	21,51	14.215,91
B61917696	3,44							489,03
B61917696	5,16							733,54
B61917696	3,43							487,61
B61917696	8,55							1.215,46
B61917696	8,10							1.151,49
***6481**	8,42							1.196,98
***6481**	7,99							1.135,85
***6481**	8,42							1.196,98
***6481**	7,99							1.135,85
B61917696	8,42							1.196,98
B61917696	7,99							1.135,85
B61917696	7,11							1.010,75
B61917696	6,95							988,00
B61917696	8,03							1.141,54
		308	308	5571	4861	5571	15,24	21.526,72
B66665977	100,00							21.526,72
		269	258	3773	5551	5551	11,64	20.241,53
***0699**	0,81							163,35
***0699**								
B60515939	12,05							2.439,31
B60515939	10,73							2.172,32
***2068**	10,73							2.172,32
***9541**	10,73							2.172,32
***4852**	10,73							2.172,32
***2951**								
***2390**	10,73							2.172,32

****4265*	10,73							2.172,32
***2848**	8,78							1.778,02
***8589**	8,32							1.683,08
***7969**								
****4265*	0,81							163,35
***9541**	0,81							163,35
***2390**	0,81							163,35
***2068**	0,81							163,35
***7969**	0,81							163,35
***8589**								
***4852**	0,81							163,55
***2951**								
***2848**	0,81							163,55
		190	57	948	986	986	19,84	9.650,55
***3371**	100,00							9.650,55
		530	291	6647	8482	8482	32,94	36.092,34
A08012809	4,00							1.443,69
A08012809	4,08							1.472,57
***5666**	3,20							1.154,96
***2837**	3,90							1.407,60
***7027**								
***5666**	3,50							1.263,23
***5666**	3,69							1.331,81
***7803**	3,90							1.407,60
***7803**								
***6577**	3,50							1.263,23
***3520**	3,69							1.331,81
***0299**	3,90							1.407,60
***1292**								
***4543**	3,50							1.263,23
***8285**	3,69							1.331,81
***8592**	3,90							1.407,60
***9199**								
***5774**	3,50							1.263,23
***0571**	3,69							1.331,81
***9850**								
***8419**	3,90							1.407,60
A58136680	3,50							1.263,23
B58695610	3,69							1.331,81
***0797**	3,90							1.407,60



***0064**								
***6265**								
***1548**	3,50							1.263,23
***2953**	3,69							1.331,81
***9653**								
***9227**	3,90							1.407,60
***6172**								
A58378118	3,50							1.263,23
***9935**	3,69							1.331,81
***7420**	3,90							1.407,60
***5959**								
***7392**	3,50							1.263,23
***6763**	3,69							1.331,81
***8343**								
		461	461	7439	9354	9354	17,95	33.541,92
B60373552	10,13							3.397,80
***1507**	5,15							1.727,41
***9195**	5,15							1.727,41
***8738**	5,15							1.727,41
***1616**	5,15							1.727,41
***7095**	5,15							1.727,41
***5367**								
***8986**	5,15							1.727,41
***7948**								
***1646**								
***3588**	5,15							1.727,41
***2839**	5,15							1.727,41
***6663**	5,15							1.727,41
***7120**								
***6063**	5,15							1.727,41
***7473**	5,15							1.727,41

***4456**	5,15							1.727,41
***2541**	0,83							278,40
***0487**								
A58564014	4,54							1.522,80
***2063**	4,54							1.522,80
***7048**	4,54							1.522,80
***9887**	4,54							1.522,80
***1536**								
***2190**								
***0772**	4,54							1.522,80
***8646**	4,54							1.522,80
***7198**								
		663	663	9547	13855	13855	21,75	48.033,63
B08351645	7,14							3.429,61
***2921**	3,57							1.714,80
***0332**								
***0029**	3,57							1.714,80
***9516**	3,57							1.714,80
***6249**								
***9804**	3,57							1.714,80
***8532**	3,57							1.714,80
***0718**	3,57							1.714,80
***4557**	3,57							1.714,80
***7156**								
***6988**	3,57							1.714,80
***6956**								
***2283**								
***4272**	3,57							1.714,80
***8159**	3,57							1.714,80

***9538**	3,57							1.714,80
***7398**	3,57							1.714,80
***9546**								
***7399**								
***0710**								
B08351645	1,43							686,88
***9355**	3,57							1.714,80
***7608**								
***3062**	3,57							1.714,80
***7372**	3,57							1.714,80
***2744**								
***3530**	3,57							1.714,80
***8638**								
***8874**	3,57							1.714,80
***0010**	3,57							1.714,80
B60748050	3,57							1.714,80
***6910**	3,57							1.714,80
***1020**								
***9443**								
***7948**	3,57							1.714,80
***6322**	3,57							1.714,80
***6315**								
***5160**	3,57							1.714,80
***2637**								
***3478**								
***4599**	3,57							1.714,80
***6816**								
***4942**	1,37							658,06
***5503**								

B09996372	1,33							638,85
B08351645	1,75							840,59
B08351645	1,30							624,44
		273	273	4551	6582	6582	10,91	23.015,76
***7803** ***7803**	11,68							2.688,24
***2314**	7,36							1.693,96
***3297**	7,36							1.693,96
***1699**								
***0317**	7,36							1.693,96
***0294**	7,36							1.693,96
***7423** ***7415**	7,36							1.693,96
***2796**	7,36							1.693,96
***3025** ***3045**	7,36							1.693,96
***4876**	7,36							1.693,96
***9129**	7,36							1.693,96
***4434**	7,36							1.693,96
***0696** ***1032**	7,36							1.693,96
***5265** ***9832**	7,36							1.693,96
		273	273	4553	6585	6585	10,92	23.027,99
***6399**	11,68							2.689,67
***6066** ***4977** ****5088* ***2991**	7,36							1.694,86
***7867**	7,36							1.694,86
***0474** ***9529**	7,36							1.694,86
***5883** ***5883** ***0671**	7,36							1.694,86
***7420**	7,36							1.694,86
***5959**								
***1937**	7,36							1.694,86

***0979**	7,36							1.694,86
***6813**								
***8561**	7,36							1.694,86
***7150**								
***3829**	7,36							1.694,86
***0551**	7,36							1.694,86
***9842**	7,36							1.694,86
***9869**								
***8556**	7,36							1.694,86
		273	273	4548	6585	6585	10,91	23.024,57
***3860**	12,06							2.776,76
***5224**								
***4966**	2,00							460,49
A08408213	0,50							115,12
***2692**	7,12							1.639,35
***9095**	7,12							1.639,35
***1206**	7,12							1.639,35
***3118**	7,12							1.639,35
***0765**	7,12							1.639,35
***9360**								
***8334**	7,12							1.639,35
***8481**								
***5584**	7,12							1.639,35
***7534**	7,12							1.639,35
***7960**								
***8491**	7,12							1.639,35
***7734**								
***4121**	7,12							1.639,35
***2664**	7,12							1.639,35
***7127**								
***6766**	7,12							1.639,35
		276	276	5190	6657	6657	10,91	23.235,67

***2547**	13,95							3.241,38
***2843**	7,40							1.719,44
***3601**								
***4274**	7,15							1.661,35
***2620**	7,15							1.661,35
***8602**								
***2102**	7,15							1.661,35
***7844**	7,15							1.661,35
***2785**	7,15							1.661,35
***3349**	7,15							1.661,35
***6816**								
***1375**	7,15							1.661,35
B67022335	7,15							1.661,35
***6186**	7,15							1.661,35
***4571**	7,15							1.661,35
***1148**	7,15							1.661,35
***0821**								
		188	10	201	201	201	4,13	1.996,47
A58283227	11,62							231,99
***3045**	11,96							238,77
***2012**								
***3069**	11,96							238,77
***2515**								
***4005**	11,96							238,77
***3353**	11,96							238,77
***4005**								
***2969**	15,10							301,46
***2860**								
***2838**	1,81							36,14

***2838**	1,47							29,35
***1499**	1,65							32,94
***2419**								
***3353**	1,81							36,14
***4005**								
***4005**	2,36							47,12
***3353**								
***2012**	1,81							36,14
***3045**								
***9353**	1,81							36,14
***0220**								
***4128**	1,81							36,14
***4128**	1,47							29,35
***5554**	1,65							32,94
***2515**	1,81							36,14
***3069**								
***3045**	2,36							47,12
***3359**	1,81							36,14
***7349**								
***2250**	1,81							36,14

Vist l'informe jurídic favorable, amb la nota de conformitat del Secretari General, segons exigeix l'art. 3.d) 1r del Real Decret 128/2018, de 16 de març, pel qual es regula el règim jurídic dels funcionaris d'administració local amb habilitació de caràcter nacional.

### Consideracions legals

L'article 28 del TRLHL estableix que constitueix el fet imposable de les contribucions especials l'obtenció pel subjecte passiu d'un benefici o d'un augment de valor dels seus béns com a conseqüència de la realització d'obres públiques o de l'establiment o ampliació dels serveis públics de caràcter local, per les entitats respectives.

D'acord amb el que disposa l'article 29.1.a) del TRLHL, tenen la consideració d'obres i serveis locals les que realitzin les entitats locals dins de l'àmbit de les seves competències



per a complir les finalitats que els siguin atribuïdes, excepció feta de les que executin a títol d'amos dels seus béns patrimonials.

L'article 29.3 del TRLHL, les quantitats que es recaptin per contribucions especials només podran destinar-se a sufragar les despeses de l'obra o del servei per les quals s'haguessin exigint.

De conformitat amb el que s'estableix a l'article 30 del TRLHL, són subjectes passius de les contribucions especials les persones físiques i jurídiques i les entitats a què es refereix l'article 35.4 de la Llei 58/2003, de 17 de desembre, especialment beneficiades per la realització de les obres o per l'establiment o ampliació dels serveis públics locals que originin l'obligació de contribuir. En aquest cas, d'acord amb l'article 30.2.a) del TRLHL, en tractar-se de contribucions especials per a la realització d'obres públiques o de l'establiment o ampliació de serveis que afecten els béns immobles, els subjectes passius seran els propietaris o superficiaris d'aquests béns.

L'article 31 del TRLHL disposa que la base imposable de les contribucions especials està constituïda, com a màxim, pel 90 per cent del cost que l'entitat local suporti per la realització de les obres o per l'establiment o ampliació dels serveis.

L'article 31 del TRLHL, estableix els conceptes que integren el cost suportat de les obres, el qual tindrà el caràcter de mera previsió. Si el cost real fos major o menor que el previst, es tindrà en compte aquell a efectes del càlcul de les quotes corresponents.

L'article 32 del TRLHL preveu que la base imposable es reparteixi entre els subjectes passius tenint en compte la classe i la naturalesa de les obres, aplicant, amb caràcter general, conjunta o separadament com a mòduls de repartiment, els metres lineals de façana dels immobles, la seva superfície, el seu volum edificable i el valor cadastral a l'efecte de l'Impost sobre Béns Immobles. Un cop determinada la quota a satisfer, la corporació podrà concedir, a sol·licitud del subjecte passiu, el fraccionament o ajornament del seu pagament per un termini màxim de cinc anys.

De conformitat amb l'article 33 del TRLHL, les contribucions especials meriten en el moment en què les obres s'hagin executat o el servei hagi començat a prestar. Una vegada aprovat l'acord concret d'imposició i ordenació, l'entitat local podrà exigir a compte el pagament de les contribucions especials en funció de l'import del cost previst per a l'any següent, i no podrà exigir la bestreta d'una nova anualitat sense que hagin estat executades les obres per a les quals es va exigir la corresponent bestreta.

De conformitat amb el que disposa l'apartat 3 de l'article 33 del TRLHL, el moment del meritament de les contribucions especials es tindrà en compte als efectes de determinar la persona obligada al pagament, de conformitat amb allò que disposa l'article 30 del TRLHL. Quan la persona que figuri com a subjecte passiu en l'acord concret d'ordenació transmeti els drets sobre els béns o explotacions que motiven la imposició en el període comprès entre l'aprovació de l'acord i el del naixement del meritament, estarà obligada a donar compte a l'administració de la transmissió efectuada, dins del termini d'un mes des que es produeixi i, en cas de no fer-ho, l'administració podrà dirigir l'acció de cobrament contra qui figuri com a subjecte passiu en aquest expedient.

L'apartat 4 de l'article 33 del TRLHL disposa que un cop finalitzada la realització total o parcial de les obres, o iniciada la prestació del servei, es procedirà a assenyalar els subjectes passius, la base i les quotes individualitzades definitives, girant les liquidacions que procedeixin i compensant com a entrega a compte els pagaments anticipats que s'haguessin efectuat.

L'apartat 5 de l'article 33 del TRLHL disposa que si els pagaments anticipats haguessin estat efectuats per persones que no tenen la condició de subjectes passius a la data del meritament del tribut o bé excedeixin de la quota individual definitiva que els correspongui, l'ajuntament practicarà d'ofici la pertinent devolució.

L'article 34 del TRLHL disposa que l'exacció de les contribucions especials requerirà la prèvia adopció de l'acord d'imposició en cada cas concret, i l'acord relatiu a la realització d'una obra o servei no podrà executar-se fins que s'hagi aprovat l'ordenació concreta del tribut. L'acord d'ordenació haurà de contenir la determinació del cost previst de les obres i serveis, de la quantitat a repartir entre els beneficiaris i dels criteris de repartiment, i es podrà remetre a l'ordenança de general de contribucions especials, si n'hi hagués.

De conformitat amb el que estableix l'apartat 4 de l'article 34 del TRLHL, un cop adoptat l'acord concret d'ordenació de contribucions especials i determinades les quotes a satisfer, aquestes seran notificades individualment a cada subjecte passiu. Els interessats podran efectuar recurs de reposició davant l'ajuntament, que podrà versar sobre la procedència de les contribucions especials, el percentatge dels cost que hagin de satisfer les persones especialment beneficiades o les quotes assignades.

L'acord d'ordenació ha de fer esment a la possibilitat que, durant el període d'exposició pública, els propietaris o titulars afectats puguin constituir-se en Associació administrativa de contribuents de conformitat amb l'establert a l'art. 36.2 del TRLHL.

De conformitat amb el que estableix l'article 17 del TRLHL, l'ajuntament ha d'exposar l'acord íntegre adoptat en el tauler d'anuncis de la corporació i en el Butlletí Oficial de la Província durant trenta dies, com a mínim, dins dels quals els interessats podran examinar l'expedient i presentar les reclamacions que estimin oportunes. A més a més, caldrà publicar l'acord en un dels diaris de major difusió de la província.

Finalitzat el període d'exposició pública, l'Ajuntament ha d'adoptar l'acord definitiu que procedeixi, resolent les reclamacions que s'hagin presentat. Si no es presenten reclamacions, l'acord provisional es considerarà aprovat definitivament, sense necessitat d'acord plenari.

En tot cas, els acords definitius incloent els provisionals elevats automàticament a aquesta categoria, hauran de ser publicats en el Butlletí Oficial de la Província, sense que entrin en vigor fins que s'hagi portat a terme aquesta publicació.

Vista la naturalesa jurídica de l'acord d'imposició i ordenació de les contribucions especials, l'adopció de l'acord requereix l'informe previ del titular de la secretari que exigeix l'art. 3.3.d) 1r del Reial Decret 128/2018, de 16 de març, pel qual es regula el règim jurídic dels funcionaris d'administració local amb habilitació de caràcter nacional, podent consistir en una nota de conformitat en relació amb l'informe jurídic que figuri en l'expedient.

L'acord provisional s'ha d'adoptar pel Ple de la Corporació amb el vot favorable de la majoria simple dels membres presents, segons disposen els articles 22.2.e) i 47 de la Llei 7/1985, de 2 d'abril, reguladora de les Bases del Règim Local i els articles 52.2. f) i 114.1 del Decret Legislatiu 2/2003, de 28 d'abril, pel qual s'aprova el Text refós de la Llei municipal i de règim local de Catalunya, amb el dictamen previ de la comissió informativa de Serveis Generals. Vista la justificació tècnica i jurídica continguda en els informes que consten a l'expedient, i la proposta d'ordenació de les contribucions especials continguda en l'informe emès per la Tresorera i la cap de Secció de Gestió Tributària i Inspecció.

El regidor delegat d'Hisenda proposa al Ple l'adopció dels següents

### ACORDS

**PRIMER:** Aprovar provisionalment la imposició de contribucions especials per a la realització de les obres del projecte de "Projecte d'obra ordinària de millora i ampliació del carrer Guimerà i tram nord dels Esquilets, Tram 3. Guimerà (Passeig-Bruc)".

**SEGON:** Aprovar provisionalment l'ordenació concreta de les contribucions especials per a la realització de les obres del projecte de "Projecte d'obra ordinària de millora i ampliació del carrer Guimerà i tram nord dels Esquilets, Tram 3. Guimerà (Passeig-Bruc), que de conformitat amb l'article 34.3 del TRLHL conté els extrems següents:

a) Cost de realització de les obres:

Cost real dels treballs pericials, de redacció de projectes i de direcció d'obres, de plans i de programes tècnics	0,00 €
Import de les obres a realitzar a càrrec de l'Ajuntament (pressupost d'execució material i conceptes complementaris de la primera fase de les obres Tram 3. Guimerà (Passeig-Bruc), segons consta en el projecte)	1.069.673,44 €
Valor dels terrenys a ocupar de forma permanent	0,00 €
Indemnitzacions	0,00 €
<b>TOTAL COST SUPORTAT PEL MUNICIPI</b>	<b>1.069.673,44 €</b>

Aquest cost té caràcter de mera previsió, i en base al que disposa el TRLHL poden patir variacions a l'alça o a la baixa en funció del cost efectiu de les obres, el qual serà el que computi per al càlcul de les quotes definitives.

b) Base imposable:

No hi ha previsió de l'atorgament de cap subvenció per a la realització d'aquestes obres, i per tant, el cost total de les obres serà el cost suportat pel municipi.

La base imposable resulta d'aplicar al cost suportat pel municipi el percentatge de repartiment del 30%:

Cost suportat pel municipi	1.069.673,44 €
Percentatge d'aplicació	30.00 %
<b>Base imposable</b>	<b>320.902,03 €</b>

c) Mòduls de repartiment

El mòdul de repartiment de les contribucions especials serà:

Mòdul aplicable	Ponderació
Volum edificable	75%
Longitud de façana	25%

d) Els mòduls corresponents a les finques beneficiades per la realització de les obres (que consten al plànol obrant a l'expedient) són els següents:

Referència cadastral	Adreça tributària	Sup. parcel.la	Sup.subjecta	Volum edificable	Volum edificat	Volum aplicat	Longitud façana
		246,00	140,00	2.681	2.586	2.681	8,37
		132,00	132,00	2.368	1.940	2.368	7,12
		404,00	65,00	1.281	1.457	1.457	11,28
		309,00	133,00	2.620	2.821	2.821	20,05
		118,00	118,00	2.349	2.289	2.349	21,51
		308,00	308,00	5.571	4.861	5.571	15,24
		269,00	258,00	3.773	5.551	5.551	11,64
		190,00	57,00	948	986	986	19,84
		530,00	291,00	6.647	8.482	8.482	32,94
		461,00	461,00	7.439	9.354	9.354	17,95
		663,00	663,00	9.547	13.855	13.855	21,75
		273,00	273,00	4.551	6.582	6.582	10,91
		273,00	273,00	4.553	6.585	6.585	10,92
		273,00	273,00	4.548	6.585	6.585	10,91
		276,00	276,00	5.190	6.657	6.657	10,91
		188,00	10,00	201	201	201	4,13
TOTAL						82.085	235,47

I els mòduls unitaris seran:

Mòdul aplicable	Ponderació	Total mòdul	Preu unitari mòdul
Volum edificable	75%	82.085 m3	2,932040 €/m3
Longitud de façana	25%	235.47 ml	340,703733 €/ml

e) Quotes provisionals

S'assenyalen com a subjectes passius de les contribucions especials les persones especialment beneficiades per la realització de les obres, tenint la consideració de persones especialment beneficiades els propietaris dels béns immobles beneficiats per l'execució del projecte, que consten al plànol obrant a l'expedient.

Es detallen els subjectes passius i les quotes provisionals aplicables a cada un d'ells una vegada aplicat el mòdul de repartiment:

<b>NIF</b>	<b>% Coef. Propietat sobre la finca</b>	<b>Sup. parcel.la</b>	<b>Sup.subj ecta</b>	<b>Volum edificable</b>	<b>Volum edificat</b>	<b>Volum aplicat</b>	<b>Longitud façana</b>	<b>Quota provisional</b>
		246	140	2681	2586	2681	8,37	10.712,48
***0478**	25,02							2.680,26
***9549**	18,30							1.960,39
***4271**	15,80							1.692,57
***0478**	15,80							1.692,57
***0478**	7,48							801,29
***0478**	9,28							994,12
***0478**	8,32							891,28
		132	132	2368	1940	2368	7,12	9.368,88
***7958**	100,00							9.368,88
***8026**								
		404	65	1281	1457	1457	11,28	8.115,15
B62079827	0,57							46,34
***7058**	3,60							292,14
***3493**	0,24							19,23
***4109**								
B58548322	6,60							535,60
B58062597	6,20							503,14
B08654402								
***8971**	5,00							405,76
***5702**	5,30							430,10
B58548322	4,20							340,84
***2785**	5,00							405,76
***8931**	5,30							430,10
***5423**	4,20							340,84
***9232**	5,00							405,76
***9232**	5,30							430,10
***1268**	4,20							340,84
***9131**	5,00							405,76
***7388**	5,30							430,10
B67538942	4,20							340,84
***4109**	7,10							576,17
***3493**								
***1787**	8,60							697,90
***9232**	0,57							46,34
***9232**	0,57							46,34
A08565715	0,57							46,34
***8971**	0,57							46,34

***9131**	0,57							46,34
B58548322	0,57							46,34
***5786**	0,57							46,34
***5702**	0,57							46,42
***0220**	0,57							46,42
***9353**								
***2785**	0,57							46,42
B62079827	0,57							46,42
***3493**	0,57							46,42
***4109**								
B67538942	0,57							46,42
***9131**	0,24							19,23
***8931**	0,24							19,23
***7388**	0,24							19,23
***2785**	0,24							19,31
***5702**	0,24							19,31
***5423**	0,24							19,31
B58548322	0,24							19,31
		309	133	2620	2821	2821	20,05	15.102,08
***1360**	0,72							109,34
***0673**								
A08680001	6,35							959,00
A08680001	16,79							2.535,69
***8049**	12,47							1.883,27
***6941**								
***4167**	5,66							854,80
B67538942	5,58							842,71
***9827**	5,66							854,80
***5729**	5,58							842,71
***2809**	5,85							883,49
***2035**								
***7568**	5,58							842,71
***0259**								
***0673**	10,54							1.591,79
***1360**								
***3510**	14,87							2.245,73
***5729**	0,72							109,34
***2035**	0,72							109,34
***2809**								
***7568**	0,72							109,34
***0259**								

***4167**	0,72							109,34
B67538942	0,72							109,34
***8049**	0,72							109,34
***6941**								
		118	118	2349	2289	2349	21,51	14.215,91
B61917696	3,44							489,03
B61917696	5,16							733,54
B61917696	3,43							487,61
B61917696	8,55							1.215,46
B61917696	8,10							1.151,49
***6481**	8,42							1.196,98
***6481**	7,99							1.135,85
***6481**	8,42							1.196,98
***6481**	7,99							1.135,85
B61917696	8,42							1.196,98
B61917696	7,99							1.135,85
B61917696	7,11							1.010,75
B61917696	6,95							988,00
B61917696	8,03							1.141,54
		308	308	5571	4861	5571	15,24	21.526,72
B66665977	100,00							21.526,72
		269	258	3773	5551	5551	11,64	20.241,53
***0699**	0,81							163,35
***0699**								
B60515939	12,05							2.439,31
B60515939	10,73							2.172,32
***2068**	10,73							2.172,32
***9541**	10,73							2.172,32
***4852**	10,73							2.172,32
***2951**								
***2390**	10,73							2.172,32
****4265*	10,73							2.172,32
***2848**	8,78							1.778,02
***8589**	8,32							1.683,08
***7969**								
****4265*	0,81							163,35
***9541**	0,81							163,35
***2390**	0,81							163,35
***2068**	0,81							163,35
***7969**	0,81							163,35
***8589**								
***4852**	0,81							163,55



***2951**								
***2848**	0,81							163,55
		190	57	948	986	986	19,84	9.650,55
***3371**	100,00							9.650,55
		530	291	6647	8482	8482	32,94	36.092,34
A08012809	4,00							1.443,69
A08012809	4,08							1.472,57
***5666**	3,20							1.154,96
***2837**	3,90							1.407,60
***7027**								
***5666**	3,50							1.263,23
***5666**	3,69							1.331,81
***7803**	3,90							1.407,60
***7803**								
***6577**	3,50							1.263,23
***3520**	3,69							1.331,81
***0299**	3,90							1.407,60
***1292**								
***4543**	3,50							1.263,23
***8285**	3,69							1.331,81
***8592**	3,90							1.407,60
***9199**								
***5774**	3,50							1.263,23
***0571**	3,69							1.331,81
***9850**								
***8419**	3,90							1.407,60
A58136680	3,50							1.263,23
B58695610	3,69							1.331,81
***0797**	3,90							1.407,60
***0064**								
***6265**								
***1548**	3,50							1.263,23
***2953**	3,69							1.331,81
***9653**								
***9227**	3,90							1.407,60
***6172**								
A58378118	3,50							1.263,23
***9935**	3,69							1.331,81
***7420**	3,90							1.407,60

***5959**								
***7392**	3,50							1.263,23
***6763**	3,69							1.331,81
***8343**								
		461	461	7439	9354	9354	17,95	33.541,92
B60373552	10,13							3.397,80
***1507**	5,15							1.727,41
***9195**	5,15							1.727,41
***8738**	5,15							1.727,41
***1616**	5,15							1.727,41
***7095**	5,15							1.727,41
***5367**								
***8986**	5,15							1.727,41
***7948**								
***1646**								
***3588**	5,15							1.727,41
***2839**	5,15							1.727,41
***6663**	5,15							1.727,41
***7120**								
***6063**	5,15							1.727,41
***7473**	5,15							1.727,41
***4456**	5,15							1.727,41
***2541**	0,83							278,40
***0487**								
A58564014	4,54							1.522,80
***2063**	4,54							1.522,80
***7048**	4,54							1.522,80
***9887**	4,54							1.522,80
***1536**								

***2190**								
***0772**	4,54							1.522,80
***8646**	4,54							1.522,80
***7198**								
		663	663	9547	13855	13855	21,75	48.033,63
B08351645	7,14							3.429,61
***2921**	3,57							1.714,80
***0332**								
***0029**	3,57							1.714,80
***9516**	3,57							1.714,80
***6249**								
***9804**	3,57							1.714,80
***8532**	3,57							1.714,80
***0718**	3,57							1.714,80
***4557**	3,57							1.714,80
***7156**								
***6988**	3,57							1.714,80
***6956**								
***2283**								
***4272**	3,57							1.714,80
***8159**	3,57							1.714,80
***9538**	3,57							1.714,80
***7398**	3,57							1.714,80
***9546**								
***7399**								
***0710**								
B08351645	1,43							686,88
***9355**	3,57							1.714,80
***7608**								

***3062**	3,57							1.714,80
***7372**	3,57							1.714,80
***2744**								
***3530**	3,57							1.714,80
***8638**								
***8874**	3,57							1.714,80
***0010**	3,57							1.714,80
B60748050	3,57							1.714,80
***6910**	3,57							1.714,80
***1020**								
***9443**								
***7948**	3,57							1.714,80
***6322**	3,57							1.714,80
***6315**								
***5160**	3,57							1.714,80
***2637**								
***3478**								
***4599**	3,57							1.714,80
***6816**								
***4942**	1,37							658,06
***5503**								
B09996372	1,33							638,85
B08351645	1,75							840,59
B08351645	1,30							624,44
		273	273	4551	6582	6582	10,91	23.015,76
***7803**	11,68							2.688,24
***7803**								
***2314**	7,36							1.693,96
***3297**	7,36							1.693,96

***1699**								
***0317**	7,36							1.693,96
***0294**	7,36							1.693,96
***7423**	7,36							1.693,96
***7415**								
***2796**	7,36							1.693,96
***3025**	7,36							1.693,96
***3045**								
***4876**	7,36							1.693,96
***9129**	7,36							1.693,96
***4434**	7,36							1.693,96
***0696**	7,36							1.693,96
***1032**								
***5265**	7,36							1.693,96
***9832**								
		273	273	4553	6585	6585	10,92	23.027,99
***6399**	11,68							2.689,67
***6066**	7,36							1.694,86
***4977**								
****5088*								
***2991**								
***7867**	7,36							1.694,86
***0474**	7,36							1.694,86
***9529**								
***5883**	7,36							1.694,86
***5883**								
***0671**								
***7420**	7,36							1.694,86
***5959**								
***1937**	7,36							1.694,86
***0979**	7,36							1.694,86
***6813**								
***8561**	7,36							1.694,86
***7150**								
***3829**	7,36							1.694,86
***0551**	7,36							1.694,86
***9842**	7,36							1.694,86
***9869**								
***8556**	7,36							1.694,86
		273	273	4548	6585	6585	10,91	23.024,57

***3860**	12,06							2.776,76
***5224**								
***4966**	2,00							460,49
A08408213	0,50							115,12
***2692**	7,12							1.639,35
***9095**	7,12							1.639,35
***1206**	7,12							1.639,35
***3118**	7,12							1.639,35
***0765**	7,12							1.639,35
***9360**								
***8334**	7,12							1.639,35
***8481**								
***5584**	7,12							1.639,35
***7534**	7,12							1.639,35
***7960**								
***8491**	7,12							1.639,35
***7734**								
***4121**	7,12							1.639,35
***2664**	7,12							1.639,35
***7127**								
***6766**	7,12							1.639,35
		276	276	5190	6657	6657	10,91	23.235,67
***2547**	13,95							3.241,38
***2843**	7,40							1.719,44
***3601**								
***4274**	7,15							1.661,35
***2620**	7,15							1.661,35
***8602**								
***2102**	7,15							1.661,35

***7844**	7,15							1.661,35
***2785**	7,15							1.661,35
***3349**	7,15							1.661,35
***6816**								
***1375**	7,15							1.661,35
B67022335	7,15							1.661,35
***6186**	7,15							1.661,35
***4571**	7,15							1.661,35
***1148**	7,15							1.661,35
***0821**								
		188	10	201	201	201	4,13	1.996,47
A58283227	11,62							231,99
***3045**	11,96							238,77
***2012**								
***3069**	11,96							238,77
***2515**								
***4005**	11,96							238,77
***3353**	11,96							238,77
***4005**								
***2969**	15,10							301,46
***2860**								
***2838**	1,81							36,14
***2838**	1,47							29,35
***1499**	1,65							32,94
***2419**								
***3353**	1,81							36,14
***4005**								
***4005**	2,36							47,12
***3353**								



***2012**	1,81							36,14
***3045**								
***9353**	1,81							36,14
***0220**								
***4128**	1,81							36,14
***4128**	1,47							29,35
***5554**	1,65							32,94
***2515**	1,81							36,14
***3069**								
***3045**	2,36							47,12
***3359**	1,81							36,14
***7349**								
***2250**	1,81							36,14

**TERCER:** Remetre's, en allò que no estigui previst en aquest acord, i en aplicació del TRLHL, a l'ordenança fiscal de contribucions especials vigent al municipi de Manresa.

**QUART:** En aplicació del que preveu l'article 33.2 del Text Refós de la Llei Reguladora de las Hisendes Locals, aprovat per Real Decret Legislatiu 2/2004, i considerant que el termini d'execució de les obres és de 22 mesos, així com per facilitar la distribució del seu pagament als contribuents en diferents terminis, el cobrament de les quotes es portarà a terme de la forma següent:

25% de la quota provisional	A l'inici de les obres
25% de la quota provisional	Quan s'hagin executat les obres un 30%
25% de la quota provisional	Quan s'hagin executat les obres un 60%
Quota restant	Quan l'obra hagi finalitzat i s'hagi fixat el cost real, la base imposable i les quotes individualitzades definitives

**CINQUÈ:** Exposar al públic els acords precedents al tauler d'edictes de l'Ajuntament, durant el termini de 30 dies, comptats a partir de la publicació de l'edecte corresponent al BOP, que també es publicarà a un dels diaris de major difusió de la província.

Durant aquest termini, els interessats podran examinar l'expedient i presentar-hi les reclamacions que considerin oportunes.

Si transcorregut el període no s'ha presentat cap al·legació, els acords adoptats quedaran aprovats definitivament, de conformitat amb l'article 17.3 del text refós de la Llei reguladora de les hisendes locals, aprovat per RDL 2/2004, de 5 de març.

**SISÈ:** Un cop aprovat definitivament aquest acord, notificar les quotes individualment a cada subjecte passiu, que podrà efectuar recurs de reposició davant l'ajuntament, el qual podrà versar sobre la procedència de les contribucions especials, el percentatge dels cost que hagin de satisfer o les quotes assignades.

**SETÈ:** Advertir els propietaris afectats que podran constituir l'Associació Administrativa de contribuents en els termes i als efectes del que disposen els articles 36 i 37 del TRLHL.”

**L'alcalde sotmet a votació l'esmena presentada per regidor delegat d'Hisenda, al dictamen 4.2.4, i el Ple l'aprova per unanimitat dels 25 membres presents.**

**L'alcalde sotmet a votació el dictamen 4.2.4, amb l'esmena incorporada, i el Ple l'aprova per 13 vots afirmatius (7 GMERC, 4 GMPSC-CP i 2 GM Impulsem), 7 vots negatius (6 GM Junts i 1 GMVOX) i 5 abstencions (3 GM Fem Manresa i 2 GM Nacionalista), i, per tant, es declara acordat el següent:**

*Acord redactat en aplicació del criteri d'anonimització de dades, per donar compliment a la Llei orgànica 3/2018, de 5 de desembre, de protecció de dades personals i garantia dels drets digitals.*

#### **“Antecedents.**

Per acord de la Junta de Govern Local de data 1 d'agost de 2023 es va aprovar definitivament el projecte d'obra municipal ordinària de millora i ampliació de la urbanització del carrer Guimerà i tram nord dels Esquilets.

Segons la memòria del projecte, l'obra abasta tot el carrer Àngel Guimerà i diversos espais limítrofs. El projecte preveu l'execució de l'obra en diversos trams o àmbits atès que les obres de millora a realitzar en cadascun dels trams són diferents en funció de la tipologia de la urbanització i de l'estat dels diferents elements i serveis:

- Tram 1. Guimerà (Muralla-Esquilets), amb un pressupost de 1.433.427,66 euros.
- Tram 2. Guimerà (Esquilets-Passeig), amb un pressupost de 1.909.960,82 euros.
- Tram 3. Guimerà (Passeig-Bruc), amb un pressupost de 1.069.673,44 euros
- Tram 4. Esquilets, amb un pressupost de 168.978,01 euros
- Tram 5. Lateral Passeig, amb un pressupost de 106.858,06 euros
- Tram 6. Espais d'enllaç, amb un pressupost de 71.298,65 euros

Segons informe emès pel Cap del Servei de Projectes Urbans i Infraestructures Territorials en data 23 de febrer de 2024, les obres corresponents als trams 1 a 5 són susceptibles de finançament a través de contribucions especials. La diferent tipologia i consegüent cost de les obres i ampliacions de serveis a executar és substancialment diferent en cadascun dels trams, motiu pel qual es considera necessari tramitar un expedient de contribucions especials per a cadascun dels trams en què s'executarà el projecte, a fi de poder repartir el seu cost en funció del concret benefici que obtindran cadascun dels subjectes especialment beneficiats.

Vist que al pressupost de l'exercici 2024 s'ha previst el finançament parcial de les obres mitjançant contribucions especials, per resolució de l'alcalde president de data 26/02/2024 s'ha resolt la incoació d'un expedient de contribucions especials per al finançament parcial de l'obra corresponent al Projecte d'obra ordinària de millora i ampliació del carrer Guimerà i tram nord dels Esquilets, Tram 4. Esquilets.

Vistos els informes que consten a l'expedient:

- Informe emès pel Cap del Servei de Projecte Urbans i Infraestructures Territorials de l'Ajuntament en què es detallen les obres a realitzar en cada un dels trams, i el benefici especial que suposen les actuacions realitzades.
- Informe relatiu a les millores en la mobilitat en les obres del Projecte d'obra ordinària de millora i ampliació del carrer Guimerà i tram nord dels Esquilets, emès per la Cap de Secció de Transport, Estacionaments i Qualitat Ambiental
- Informe tècnic sobre els beneficis ambientals associats a les obres de millora i ampliació de la urbanització del carrer Guimerà i tram nord dels Esquilets, emès per l'empresa d'enginyeria i consultoria ambiental Phragmites, SL.
- Informe d'avaluació de l'impacte econòmic en termes de valor dels béns immobles derivat de l'execució del projecte d'obra ordinària de millora i ampliació de la urbanització del Carrer Guimerà i tram nord dels Esquilets al municipi de Manresa, emès per l'empresa de consultoria econòmica i financera de l'urbanisme Promo Assessors consultors, SA.

Vistos els informes-proposta emesos per la Tresorera i la cap de Secció de Gestió Tributària i Inspecció sobre la procedència de la imposició de contribucions especials per al finançament de l'obra de millora i ampliació de la urbanització del carrer Guimerà i tram nord dels Esquilets. Tram 4. Esquilets i proposta d'ordenació del tribut, segons els quals:

"[./..]"

### **3. Fet imposable de les contribucions especials**

#### **3.1. Fet imposable.**

D'acord amb el que disposen els articles 28 i 58 del TRLHL, constitueix el fet imposable de les contribucions especials l'obtenció pel subjecte passiu d'un benefici o d'un augment de valor dels seus béns com a conseqüència de la realització d'obres públiques o de l'establiment o ampliació de serveis públics, de caràcter local, per les entitats respectives.

A aquests efectes, tindran la consideració d'obres locals, les que realitzin les entitats locals dins de l'àmbit de les seves competències per a complir les finalitats que els siguin atribuïdes, segons l'article 29.1.a) del TRLHL.

Per tant, l'Ajuntament pot establir i exigir contribucions especials per a la realització d'obres municipals, sempre que es produeixi un benefici o augment de valor en els béns dels particulars i sempre que les obres es realitzin dins l'àmbit de les competències de l'Ajuntament per complir els fins que li són atribuïts.

Consta a l'expedient l'informe emès pel Cap del Servei de Projecte Urbans i Infraestructures Territorials de l'Ajuntament en què es detallen les obres a realitzar en cada un dels trams, i el benefici especial que suposen les actuacions realitzades.

En concret, pel que fa al tram 4. Esquilets, s'informa:

#### “Introducció general

El Projecte d'obra ordinària de millora i ampliació del carrer Guimerà i tram nord dels Esquilets, aprovat definitivament per la Junta de Govern Local l'1 d'agost del 2023, divideix l'actuació –a efectes de la quantificació dels amidaments i del pressupost- en diferents àmbits. Cadascun dels àmbits corresponen a trams de l'actuació en què les condicions físiques de l'espai i de l'estat de la urbanització existent són diverses.

Les obres del projecte tenen per objecte millorar la qualitat de l'espai públic, substituir els elements d'urbanització obsolets, millorar la urbanització i renovar i ampliar les infraestructures de les diferents xarxes de servei. El tractament previst per a l'espai públic presenta dues tipologies: entre la muralla de Sant Domènec i el passeig de Pere III, el projecte transforma els carrers convencionals existents (amb calçada i voreres) en un espai amb prioritat per als vianants; entre el passeig de Pere III i el carrer del Bruc, el projecte manté la tipologia de carrer convencional ampliant-ne, però, l'amplada de les voreres i arbrant-les.

L'ordenació general plantejada per a l'àmbit del projecte pretén ampliar l'espai públic destinat als vianants i racionalitzar-hi el trànsit rodat. La transformació plantejada –definició d'un espai de plataforma a un sol nivell en una part de l'àmbit i eixamplament i arbrat de voreres en l'altra part- pretén millorar substancialment la qualitat de l'espai públic, incrementar el benestar dels veïns i potenciar l'àrea com a referent comercial i de serveis.

Les característiques i el caràcter de la intervenció a tots els àmbits del projecte comportaran una millora substancial de la qualitat de l'espai públic (més còmode i agradable per a les persones) i una millora dels paràmetres ambientals dels diferents trams de carrer derivats de la reducció del trànsit de vehicles de motor i de l'increment de la vegetació previstos. El projecte adopta una configuració de la urbanització que permetrà assolir un espai públic més saludable per als veïns en disminuir l'efecte illa de calor, en reduir el soroll del trànsit i en reduir la contaminació atmosfèrica associada. Aquestes millores ambientals seran un benefici directe per a la salut dels veïns d'aquesta part de la ciutat.

L'increment de la vegetació que introdueix el projecte en aquests espais urbans (la plantació de 106 arbres i de 2178 arbustos) ha de garantir la disminució de l'efecte illa de calor que es produeix en les trames urbanes durant els períodes estivals cada cop més prolongats.

La conversió de bona part dels espais del projecte en espais de prioritat per a vianants faran disminuir molt significativament el pas de vehicles a motor. Aquest fet comportarà una disminució significativa de les emissions (disminució de la contaminació de l'aire) i del soroll.

Aquests dos aspectes són clau per millorar la salut dels veïns atès que la contaminació de l'aire produït pels vehicles (principalment a causa del diòxid de nitrogen i de les partícules fines) hi té un paper de primer ordre d'acord amb els estudis d'agències de salut d'arreu del món. Les conseqüències sobre la salut del trànsit s'agreguen en aquelles situacions urbanes, com són els carrers del projecte, en què la configuració de l'espai edificat en forma de corredor incrementa les conseqüències de la contaminació i del soroll per l'efecte “congest”.

Les obres previstes en cadascun dels àmbits del projecte tenen per objectiu renovar tots aquells elements d'urbanització obsolets o insuficients en el marc de les millores de qualitat de l'espai públic i de les millores ambientals esmentades. Per assolir aquests objectius, tots aquells elements d'urbanització que es troben obsolets, o que són insuficients, és previst de renovar-los. Així mateix, tots aquells elements de les xarxes de servei que es troben en bon estat es mantenen i no és previst de substituir-los. D'altra banda, tots aquells elements d'urbanització que són necessaris per assolir els objectius de millora ambiental i de salut (disminució de l'efecte illa de calor, reducció del soroll i reducció de la contaminació de l'aire) i de qualitat de l'espai públic (espai més agradable, còmode i amable per a veïns i ciutadans) també es renoven.

Tenint en compte el que es descriu al paràgraf anterior, els imports que per a cada àmbit –des d'un punt de vista tècnic- caldria adoptar com a base per a l'aplicació de contribucions especials és el cost total recollit com a pressupost per a coneixement de l'administració en cada cas.

A continuació es descriu, per a cadascun dels àmbits, l'estat en què es troben els elements que configuren la urbanització actual, les característiques que tindrà l'espai després de l'execució del projecte i els beneficis de millora ambiental i de qualitat urbana que comportarà l'actuació.

#### Tram 4. Esquilets

Actualment, el carrer Sant Joan Baptista de la Salle (conegut popularment per l'antic nom de carrer Esquilets) respon a una tipologia de carrer convencional format per una calçada -per al pas de vehicles- i per voreres laterals destinades als vianants.

Aquest tram del carrer on s'actua (tram nord) disposa d'una urbanització que va ser executada fa vint anys (entre el maig del 2002 i el juliol del 2003) d'acord amb un projecte (Projecte de renovació dels carrers Àngel Guimerà i adjacents) aprovat definitivament el 31 d'agost del 2001. Aquest projecte va renovar el clavegueram, l'enllumenat, la calçada i les voreres. En aquesta actuació de fa vint anys, la xarxa d'aigua potable no va ser renovada tot i ser de fibrociment.

En aquest tram, la proposta del projecte consisteix en la conversió de tot aquest espai en un àmbit de prioritat per a vianants. En conseqüència, la nova pavimentació es preveu a un sol nivell, de façana a façana. Els materials de pavimentació previstos per a aquest espai de prioritat de vianants són els següents: peces de granit gris flamejat de 20x40cm i 7 cm de gruix i peces de klinker ceràmic de 20x10x5cm de color marró col·locades de cantell.

La nova configuració d'aquest tram de carrer, amb la reducció del trànsit de vehicles i amb el paper preponderant dels vianants que comportarà, garantirà una millora substancial de la qualitat de l'espai públic (més còmode i agradable per al pas de les persones) i una millora dels paràmetres ambientals derivats de la reducció del trànsit de vehicles de motor. El projecte adopta una configuració de la urbanització que permetrà assolir un espai públic més saludable per als veïns en disminuir el soroll del trànsit i en reduir la contaminació de l'aire associada. Aquestes millores ambientals seran un benefici directe per a la salut dels veïns d'aquest tram de carrer.

La conversió d'aquest tram de carrer en espai de prioritat per a vianants farà disminuir molt significativament el pas de vehicles a motor. Aquest fet comportarà una disminució significativa de les emissions (disminució de la contaminació de l'aire) i del soroll. Aquests dos aspectes són clau per millorar la salut dels veïns atès que la contaminació de l'aire produït pels vehicles (principalment a causa del diòxid de nitrogen i de les partícules fines) hi té un paper de primer ordre d'acord amb els estudis d'agències de salut d'arreu del món. Les conseqüències sobre la salut del trànsit s'agreugen en aquelles situacions urbanes, com és el tram en concret, en què la configuració de l'espai edificat en forma de corredor agreuja les conseqüències de la contaminació i del soroll per l'efecte "congest".

Les obres previstes en aquest àmbit tenen per objectiu renovar tots aquells elements d'urbanització inadequats en el marc de les millores de qualitat de l'espai públic i de les millores ambientals esmentades. Per assolir aquests objectius, tots aquells elements d'urbanització que es troben obsolets, o que són insuficients, és previst de renovar-los. Així mateix, tots aquells elements de les xarxes de servei que es troben en bon estat es mantenen i no és previst de substituir-los. D'altra banda, tots aquells elements d'urbanització que són necessaris per assolir els objectius de millora ambiental i de salut (del soroll i reducció de la contaminació de l'aire) i de qualitat de l'espai públic (espai més agradable, còmode i amable per a veïns i ciutadans) també es renoven. L'objectiu de millora de la qualitat de l'espai públic comporta renovar la pavimentació del carrer –fent-la a un sol nivell- de façana a façana.

En relació a les xarxes de servei, en aquest àmbit del projecte es mantenen tots aquells que es troben en bon estat i són suficients. En aquest sentit, la xarxa de clavegueram, la xarxa elèctrica, l'enllumenat i la xarxa de gas existent es mantenen ja que estan en bon estat i tenen un dimensionat adequat. D'altra banda, però, la meitat de la xarxa d'aigua potable del tram de carrer és obsoleta ja que és de fibrociment (un material molt fràgil i no admès per la normativa vigent) i, per tant, cal renovar-la. Finalment, en aquest tram de carrer, el projecte preveu l'estesa de dos tubs corrugats de 125 mm de diàmetre per al pas d'ampliacions de la xarxa de telecomunicacions.

Consta a l'expedient informe relatiu a les millores en la mobilitat en les obres del Projecte d'obra ordinària de millora i ampliació del carrer Guimerà i tram nord dels Esquilets, emès per la Cap de Secció de Transport, Estacionaments i Qualitat Ambiental.

Consta a l'expedient informe tècnic sobre els beneficis ambientals associats a les obres de millora i ampliació de la urbanització del carrer Guimerà i tram nord dels esquilets, emès per l'empresa d'enginyeria i consultoria ambiental Phragmites, SL, segons el qual, la transformació urbana prevista comporta beneficis ambientals especials per les persones veïnes, derivats dels canvis en el tractament de la mobilitat i en la configuració del verd urbà. Aquests beneficis són particularment rellevants i els quantifica en relació a la contaminació atmosfèrica, la contaminació acústica i l'efecte illa de calor, vectors ambientals respecte els quals s'identifiquen clars efectes sinèrgics de caràcter positiu.

Consta a l'expedient informe d'avaluació de l'impacte econòmic en termes de valor dels béns immobles derivat de l'execució del projecte d'obra ordinària de millora i ampliació de la urbanització del Carrer Guimerà i tram nord dels Esquilets al municipi de Manresa, emès per l'empresa de consultoria econòmica i financera de l'urbanisme Promo Assessors consultors, SA, segons el qual, amb l'execució del Projecte d'obra ordinària de millora i ampliació de la urbanització del Carrer Guimerà i tram nord dels Esquilets i, amb la seva transformació en un EPV (eix amb prioritat per a vianants), s'estima que els béns immobles puguin assolir un diferencial de valor, en el cas dels habitatges (+7,47%) i en el cas dels locals comercials en planta baixa (+17,94%).

Per tant, queda acreditat a l'expedient que les obres incloses al projecte de millora i ampliació de la urbanització del carrer Guimerà i tram nord dels Esquilets tenen la consideració d'obres públiques municipals plenament constitutives del fet imposable de les contribucions especials, d'acord amb l'article 28 TRLHL, ja que suposen un benefici per als propietaris i veïns d'aquestes finques, i també un previsible augment de valor dels seus béns, colindants amb els carrers objecte de les obres.

### 3.2. Zona especialment beneficiada

Les finques que es consideren afectades i especialment beneficiades per les obres figuren delimitades al plànol incorporat a aquest expedient, elaborat pel Servei de projectes Urbans i Infraestructures Territorials, colindants total o parcialment als carrers on realitzaran les obres, i es troben detallades a l'annex a aquest informe.

En aquells casos en què les finques siguin colindants a més d'un carrer, la seva imputació en aquest expedient es farà de manera proporcional a la part de la finca que sigui colindant al carrer on es duen a terme les obres.

## 4. Criteris d'ordenació de les contribucions especials.

L'article 34 del TRLHL estableix que l'exacció de les contribucions especials precisarà la prèvia adopció de l'acord d'imposició en cada cas concret.

L'acord d'ordenació serà d'inexcusable adopció i contindrà la determinació del cost previst de les obres i serveis, de la quantitat a repartir entre els beneficiaris i dels criteris de repartiment. Si escau, l'acord d'ordenació concret podrà remetre's a l'ordenança general de contribucions especials, si n'hi hagués.

Es proposen, doncs, els criteris d'ordenació de les contribucions especials per al finançament de l'obra "Projecte d'obra ordinària de millora i ampliació del carrer Guimerà i tram nord dels Esquilets, Tram 4. Esquilets"

### 4.1. Determinació del cost de les obres

La determinació del cost de l'obra ha de contenir les especificacions de l'article 31.2 del TRLHL, que són les següents:

Cost real dels treballs pericials, de redacció de projectes i de direcció d'obres, de plans i de programes tècnics	0,00 €
Import de les obres a realitzar a càrrec de l'Ajuntament (pressupost d'execució material i conceptes complementaris de la primera fase de les obres Tram 4. Esquilets, segons consta en el projecte)	168.978,01 €
Valor dels terrenys a ocupar de forma permanent	0,00 €
Indemnitzacions	0,00 €
<b>TOTAL COST SUPORTAT PEL MUNICIPI</b>	<b>168.978,01 €</b>

No es preveu l'atorgament de cap subvenció per a la realització d'aquestes obres.

El cost total pressupostat de les obres té caràcter de mera previsió. Si el cost final resulta inferior o superior al previst, es tindrà en compte aquell a efectes del càlcul de les quotes corresponents.

### 4.2. Base imposable:

Un cop establerta l'existència d'un benefici especial, cal ponderar la relació entre el benefici especial que reben les finques esmentades individualment i el que correspon al conjunt de la col·lectivitat.

Així, l'article 31 del TRLHL disposa que la base imposable de les contribucions especials està constituïda, com a màxim, pel 90% del cost que l'entitat local suporti per la realització de les



obres o per l'establiment o ampliació dels serveis. La jurisprudència entén que aquest percentatge màxim es pot aplicar en casos en què el gaudi de les infraestructures es porta a terme pràcticament només pels veïns de la zona, i aquest percentatge ha d'anar decreixent en la mesura en què els interessos particulars implicats en l'obra cedeixin pas en favor dels interessos generals.

Per assenyalar el percentatge corresponent en aquest cas, s'ha de tenir en compte les següents circumstàncies:

- La zona del carrer Guimerà i el tram nord del carrer Sant Joan Baptista de la Salle és un dels principals eixos comercials de la ciutat, ja que registra un gran activitat comercial, essent una zona cèntrica i comercial que atrau persones d'altres zones de la ciutat i de ciutats properes. Pel fet que les obres es realitzin en una zona cèntrica, que constitueix un dels principals eixos comercials de la ciutat, implica que el gaudi de les obres es realitza per part dels veïns i propietaris dels immobles, però també, en gran mesura, per part de persones d'altres zones de la ciutat i també de ciutats properes.
- Quan les obres estiguin finalitzades millorarà la qualitat de vida dels habitants de la zona, tal i com es desprèn de l'informe tècnic sobre els beneficis ambientals associats a les obres de millora i ampliació de la urbanització del carrer Guimerà i tram nord dels Esquilets. La transformació urbana prevista al projecte esmentat comporta beneficis ambientals especials per les persones veïnes dels carrers Guimerà i Sant Joan Baptista de la Salle derivats dels canvis en el tractament de la mobilitat i en la configuració del verd urbà. Aquests beneficis són particularment rellevants i quantificables en relació a la contaminació atmosfèrica, la contaminació acústica i l'efecte illa de calor, vectors ambientals respecte els quals s'identifiquen clars efectes sinèrgics de caràcter positiu.
- Amb la realització de les obres es preveu que l'atractiu d'aquesta zona s'incrementi, tant en el pla comercial com residencial:
  - o els locals i comerços obtindran un clar benefici per l'augment d'afluència de vianants que es preveu degut a les millores ambientals i de qualitat de l'espai públic, sense sorolls ni contaminació del trànsit (espai més agradable, còmode i amable per a passejar i comprar), que repercutirà en benefici de les activitat comercials i de serveis existents, i, en definitiva en l'increment de valor dels immobles on s'hi ubiquen.
  - o igualment, els veïns i propietaris, per la seva banda, també obtindran un clar benefici derivat de les millores ambientals esmentades i per la qualitat de l'espai públic (espai més agradable, segur, còmode i amable per als veïns). La qualitat de vida és superior a la de carrers amb trànsit rodat, implicant un augment de valor dels immobles.

Vist totes aquestes circumstàncies, essent una zona cèntrica i comercial que atrau persones d'altres zones de la ciutat i de ciutats properes, es considera adequada una ponderació que impliqui una major aportació econòmica de l'Ajuntament en relació amb l'aportació dels subjectes especialment beneficiats.

El benefici general de la col·lectivitat no exclou el concret benefici que també recaurà sobre els propietaris de les finques colindants, i per això, atenent a les circumstàncies especificades, es considera que aquest benefici és d'un 30%. Per aquest motiu, es considera adequat establir que el percentatge a càrrec dels subjectes especialment beneficiats sigui del 30% del cost de l'actuació, que s'aproxima a una tercera part del seu cost total, essent a càrrec de l'Ajuntament el 70% restant.

Així, la base imposable resulta:

Cost suportat pel municipi	168.978,01 €
Percentatge d'aplicació	30.00 %
<b>Base imposable</b>	<b>50.693,40 €</b>



#### 4.3. Subjectes passius:

L'article 30.1 TRLHL assenyala com a subjectes passius de les contribucions especials les persones especialment beneficiades per la realització de les obres. En aquest cas, d'acord amb l'article 30.2.a), en tractar-se de contribucions especials per a la realització d'obres públiques o de l'establiment o ampliació de serveis que afecten els béns immobles, els subjectes passiu seran els propietaris o superficiaris d'aquests béns, que consten a l'annex.

De conformitat amb l'article 561-12.3 de la Llei 5/2006, de 10 de maig, del llibre cinquè del Codi civil de Catalunya, relatiu als drets reals, les contribucions especials van a càrrec del nu propietari de les finques.

El moment de la meritació de les contribucions especials es tindrà en compte a l'efecte de determinar la persona obligada al pagament, encara que en l'acord concret d'ordenació figuri com a subjecte passiu qui ho sigui en el moment de la seva aprovació i que aquest hagués anticipat el pagament de quotes.

Quan la persona que figuri com a subjecte passiu en l'acord concret d'ordenació, transmeti els drets sobre els béns que motiven la imposició en el període comprès entre l'aprovació d'aquest acord i el de la meritació, estarà obligada a donar compte a l'Ajuntament de la transmissió efectuada, dins del termini d'un mes des de la data d'aquesta.

Si els pagaments anticipats haguessin estat efectuats per persones que no tenen la condició de subjectes passius en la data de la meritació, l'Ajuntament practicarà d'ofici la pertinent devolució. En cas que no s'hagi efectuat la comunicació de la transmissió dins d'aquest termini, l'Ajuntament podrà dirigir l'acció per al cobrament contra qui figura com a subjecte passiu en aquest expedient, sempre que així se li hagi notificat.

#### 4.4. Mòduls de repartiment

Pel que fa al mòdul de repartiment, l'article 32 del TRLHL, preveu que la base imposable es repartirà entre els subjectes passius tenint en compte la classe i la naturalesa de les obres, aplicant, amb caràcter general, conjunta o separadament com a mòduls de repartiment, els metres lineals de façana dels immobles, la seva superfície, el seu volum edificable i el valor cadastral a l'efecte de l'impost sobre béns immobles.

S'ha d'aplicar el mòdul o mòduls que permetin repartir el benefici obtingut pels subjectes passius de forma justa, tenint en compte la classe i naturalesa de les obres.

Les obres objecte de l'expedient són obres d'urbanització d'un carrer i, es considera que el mòdul que reparteix el benefici de forma més justa és el volum edificable, que es defineix com el volum que resulta d'aplicar a la superfície total d'una parcel·la o un sector de desenvolupament el coeficient d'edificabilitat volumètrica màxim admès en una zona pel planejament urbanístic.

En general, el mòdul de volum edificable és una bona mesura del benefici que obtenen les finques, doncs va lligat directament a l'aprofitament obtingut en cada una de les parcel·les, i atorga una major pes en el repartiment a aquelles parcel·les en què aquest aprofitament és superior.

No obstant, ens trobem davant d'un dels principals eixos comercials de la ciutat, en què les finques amb més longitud de façana gaudeixen de locals comercials més atractius i, en general, els immobles amb més longitud de façana es beneficien en major mesura de la nova configuració del carrer una vegada executades les obres, amb un espai públic de més qualitat, més còmode i agradable, que aporta els beneficis ambientals ja detallats anteriorment.

Per això, es considera adequat aplicar també el mòdul longitud de façana, entenent que les finques també han de contribuir al cost de les obres en funció de l'extensió de tram de carrer amb el qual són colindants, per la seva exposició immediata a un espai públic reurbanitzat o urbanitzat de nou.

Per això, es considera procedent l'aplicació conjunta de dos mòduls de repartiment, en què les finques amb una longitud de façana més llarga participin en major mesura en el repartiment de les quotes, però atorgant un major pes al mòdul volum edificable, que expressa l'aprofitament de cada una de les finques beneficiàries de les obres.

Així, es proposa ponderar el mòdul de volum edificable en un 75% i el mòdul longitud de façana en un 25%. Amb l'aplicació conjunta d'ambdós mòduls les finques contribueixen al finançament de l'obra en un percentatge que representa també la proporció del seu benefici concret en relació amb les altres, sense que cap de les finques tingui un resultat desproporcionat.

En relació al mòdul de volum edificable, en les finques amb un volum superior a l'admès, es té en compte el volum edificat, doncs en aquest cas existeix de forma real, efectiva i actual un aprofitament superior pel què la realització de les obres representen un major benefici.

Pel que fa a les finques catalogades segons el "Pla Especial Urbanístic de Protecció del Patrimoni Històric, Arquitectònic, Arqueològic, Paleontològic, Geològic i Paisatgístic de Manresa (PEUPM)", es té en compte el volum edificat, ja que el POUM determina que el sostre edificable dels edificis inclosos en el PEUPM serà igual a l'existent.

Consta a l'expedient l'amidament de les finques subjectes, del qual es desprèn que la suma de volum edificables és de 29.969 m<sup>3</sup> i la suma de la longitud de façana és de 104,92 ml. Així, el mòdul aplicable serà el següent:

Mòdul aplicable	Ponderació	Total mòdul	Preu unitari mòdul
Volum edificable	75%	29.969 m <sup>3</sup>	1,268646 €/m <sup>3</sup>
Longitud de façana	25%	104,92 ml	120,790602 €/ml

En el cas de finques dividides horitzontalment, la quota aplicable a cada local es calcula aplicant el coeficient de propietat de cada immoble a la quota corresponent a la finca, segons s'estableix a l'article 7 de l'ordenança fiscal reguladora de les contribucions especials.

En el cas de quotes inferiors a 8 euros, s'aplicarà el que disposa l'article 20 l'ordenança fiscal general reguladora de la gestió, inspecció i recaptació dels tributs i altres ingressos de dret públic municipals, i no es procedirà a la seva aprovació.

La quantificació del mòdul aplicable a cada finca és la consta a l'annex.

- 4.5. Les quotes provisionals corresponents a cada finca, resultants d'aplicar els criteris fixats en els punts anteriors, són les que consten en l'annex.

De conformitat amb l'article 34 del TRLHL, les contribucions especials meriten en el moment en què les obres s'hagin executat o el servei s'hagi començat a prestar. Una vegada aprovat l'acord concret d'imposició i ordenació, l'entitat local podrà exigir a compte el pagament de les contribucions especials en funció de l'import del cost previst per a l'any següent, i no podrà exigir-se la bestreta d'una nova anualitat sense que hagin estat executades les obres per a les quals es va exigir la corresponent bestreta.

El projecte d'obres fixa el termini d'execució en 22 mesos. Per tal de periodificar el pagament de les quotes, es proposa exigir el pagament a compte segons el calendari següent:

25% de les quotes provisionals	A l'inici de les obres
25% de les quotes provisionals	Quan s'hagi executat un 30% de les obres
25% de les quotes provisionals	Quan s'hagi executat un 60% de les obres
Quota restant	Quan l'obra hagi finalitzat i s'hagi fixat el cost real, la base imposable i les quotes individualitzades definitives

Un cop finalitzades les obres, es fixarà el cost real, la base imposable, la suma de mòduls de repartiment, els subjectes passius i les quotes individualitzades definitives, es giraran les liquidacions que procedeixin i es compensaran com a lliurament a compte els pagaments anticipats que s'haguessin efectuat

## 5. Procediment i competència

L'exacció d'aquest tribut requereix l'adopció prèvia de l'acord d'imposició i de l'acord d'ordenació, on s'ha de determinar el cost suportat pel municipi previst, la quantitat que s'ha de repartir entre els beneficiaris i els criteris de repartiment.

L'acord provisional d'imposició i ordenació s'ha d'adoptar pel Ple de la corporació, per majoria simple, de conformitat amb els articles 22.2 e) i 47.1 de la LRBRL.

Quan s'hagi adoptat l'acord, ha d'exposar-se al tauler d'anuncis de la corporació, durant trenta dies hàbils, dins dels quals els interessats poden examinar l'expedient i presentar les al·legacions que considerin oportunes. A més, en tot cas, es publicarà l'anunci d'exposició al Butlletí Oficial de la Província de Barcelona (BOPB) i en un diari dels de major difusió de la província.

Durant aquest termini d'exposició al públic, els propietaris o titulars afectats poden constituir-se en Associació administrativa de contribuents, d'acord amb el que preveuen els articles 36.2 i 37 del TRLHL, amb l'acord de la majoria absoluta dels afectats que representin almenys 2/3 parts de les quotes que s'han de satisfer.

Si no es presenten al·legacions, l'acord es considerarà aprovat definitivament, sense necessitat d'acord plenari. En cas que es presentin al·legacions, el Ple de la Corporació les resoldrà i aprovarà definitivament l'acord d'imposició i ordenació de les contribucions especials. Aquest acord haurà de publicar-se al BOPB, i contra ell podrà interposar-se recurs contenciós administratiu en el termini de dos mesos a comptar des de l'endemà de la publicació de l'acord al BOPB.

Un cop aprovat l'acord, es notificaran les quotes que corresponguin, individualment, a cada subjecte passiu, els quals podran formular recurs de reposició davant de l'Ajuntament que podrà versar sobre la procedència de les contribucions especials, el percentatge del cost que han de satisfer o les quotes provisionals assignades.

Una vegada finalitzada la realització de les obres, es procedirà a assenyalar els subjectes passius, la base imposable i les quotes individualitzades definitives, es giraran les liquidacions que procedeixin i es compensaran com a lliurament a compte els pagaments anticipats que s'haguessin efectuat.

L'Ajuntament pot concedir, a sol·licitud dels subjectes passius, el fraccionament o ajornament de les quotes a satisfer, per un termini màxim de cinc anys.

## 6. Caràcter finalista

Les quantitats recaptades per contribucions especials només poden ser destinades a pagar les despeses de l'obra.

L'article 34.2 del TRLHL preveu que l'acord relatiu a la realització de l'obra, si s'ha de finançar mitjançant contribucions especials, no es podrà executar fins que se n'hagi aprovat la imposició i ordenació concreta.

## ANNEX

CONTRIBUCIONS ESPECIALS Projecte d'obra ordinària de millora i ampliació del carrer Guimerà i tram nord dels Esquilets, Tram 4. Esquilets”

### QUOTES PROVISIONALS

NIF	% Coef. Propietat sobre la finca	Sup. parcel.la	Sup. subjecta	Volum edificable	Volum edificat	Volum aplicat	Longitud façana	Quota provisional
		338	338	3.960	4.549	4.549	15,48	7.640,92
***7457**	31,43							2.401,54
***7457**	8,06							615,86
***7457**	8,51							650,24
***7457**	8,06							615,86
***7457**	8,51							650,24
***4810**	8,06							615,86
***3616**								
***4810**	8,51							650,24
***3616**								
***7457**	5,47							417,96
***7457**	3,55							271,25
***7457**	9,84							751,87
		773	773	5.398	7.720	7.720	14,69	11.568,24
***9500**	2,72							314,89
***3743**								
F62021829	32,19							3.723,86
***4062**	4,29							496,28
***5089**								
***3253**	3,97							459,26
***5994**	3,97							459,26
***6001**								
***9500**	3,54							409,52
***3743**								

***8390**	5,58							645,51
***4103**								
***6186**	5,69							658,24
***8968**								
***6186**	2,72							314,89
***8968**								
***8390**	1,17							135,81
***4103**								
***6251**	1,20							138,59
A58131368	1,37							157,91
***7457**	1,30							149,93
***3101**	1,42							164,04
***3101**	1,32							152,70
***3101**	1,27							146,57
B61357729	1,42							164,50
***8390**	1,45							167,86
***4103**								
***4768**	1,44							166,93
***6955**								
***1929**	1,26							146,11
***4394**	2,78							321,60
***3253**	1,59							183,94
***3253**	1,63							188,56
***7215**	1,45							167,74
***0244**								
***7215**	1,47							169,71
***0244**								
***1639**	1,47							169,71
***5861**	1,47							169,71
***7197**								
***4062**	1,48							171,67
***5089**								

B65188302	4,62							534,23
***5994**	1,44							166,01
***6001**								
***5994**	1,32							152,70
***6001**								
		478	190	1.532	2.443	2.443	3,27	3.494,29
***5292**	100,00							3.494,29
		656	401	7.736	7.736	7.736	30,89	13.545,44
***2037**	1,71							231,63
***9501**	4,71							637,99
***0059**								
B61494381	11,63							1.575,34
B60132313	8,50							1.151,36
B64645633	1,48							200,47
B60132313	2,99							405,01
***9848**	3,30							447,00
***2983**								
***6521**	2,98							403,65
***5214**								
B60132313	2,69							364,37
***9501**	2,96							400,95
***2037**								
***0059**								
B64237399	3,30							447,00
B60132313	2,98							403,65
***4365**	2,69							364,37
B60132313	2,96							400,95
B60132313	3,30							447,00
***6414**	2,98							403,65
***6414**	2,69							364,37
B64645633	2,50							338,64
***5796**	3,30							447,00

***9962**								
***2037**	2,98							403,65
B60132313	2,69							364,37
***6414**	2,50							338,64
B60132313	3,30							447,00
***6414**	2,98							403,65
***5102**	2,69							364,37
***3788**								
***6414**	2,50							338,64
B60132313	4,06							549,95
***9501**	2,56							346,76
B60132313	1,62							219,44
***4879**	2,47							334,57
		617	110	1.350	1.483	1.483	15,18	3.715,01
***8646**	5,98							222,16
***7198**								
A58308552	39,56							1.469,66
***6215**	12,39							460,29
***0642**								
B62552013	42,07							1.562,90
		92	92	716	1.636	1.636	4,36	2.602,14
***9445**	16,92							440,28
***9445**	17,81							463,44
***9445**	17,81							463,44
***9445**	33,94							883,17
***9445**	13,52							351,81
		198	198	1.510	2.499	2.499	9,07	4.265,92
***1357**	100,00							4.265,92
		83	83	960	883	960	5,16	1.841,18
***3457**	100,00							1.841,18
		186	118	943	789	943	6,82	2.020,13
***9562**	55,33							1.117,80



***2120**	44,67							902,33
***3977**								
***4175**								

“Vist l’informe jurídic favorable, amb la nota de conformitat del Secretari General, segons exigeix l’art. 3.d) 1r del Real Decret 128/2018, de 16 de març, pel qual es regula el règim jurídic dels funcionaris d’administració local amb habilitació de caràcter nacional.

### **Consideracions legals**

L’article 28 del TRLHL estableix que constitueix el fet imposable de les contribucions especials l’obtenció pel subjecte passiu d’un benefici o d’un augment de valor dels seus béns com a conseqüència de la realització d’obres públiques o de l’establiment o ampliació dels serveis públics de caràcter local, per les entitats respectives.

D’acord amb el que disposa l’article 29.1.a) del TRLHL, tenen la consideració d’obres i serveis locals les que realitzin les entitats locals dins de l’àmbit de les seves competències per a complir les finalitats que els siguin atribuïdes, excepció feta de les que executin a títol d’amos dels seus béns patrimonials.

L’article 29.3 del TRLHL, les quantitats que es recaptin per contribucions especials només podran destinar-se a sufragar les despeses de l’obra o del servei per les quals s’haguessin exigit.

De conformitat amb el que s’estableix a l’article 30 del TRLHL, són subjectes passius de les contribucions especials les persones físiques i jurídiques i les entitats a què es refereix l’article 35.4 de la Llei 58/2003, de 17 de desembre, especialment beneficiades per la realització de les obres o per l’establiment o ampliació dels serveis públics locals que originin l’obligació de contribuir. En aquest cas, d’acord amb l’article 30.2.a) del TRLHL, en tractar-se de contribucions especials per a la realització d’obres públiques o de l’establiment o ampliació de serveis que afecten els béns immobles, els subjectes passius seran els propietaris o superficiaris d’aquests béns.

L’article 31 del TRLHL disposa que la base imposable de les contribucions especials està constituïda, com a màxim, pel 90 per cent del cost que l’entitat local suporti per la realització de les obres o per l’establiment o ampliació dels serveis.

L’article 31 del TRLHL, estableix els conceptes que integren el cost suportat de les obres, el qual tindrà el caràcter de mera previsió. Si el cost real fos major o menor que el previst, es tindrà en compte aquell a efectes del càlcul de les quotes corresponents.

L’article 32 del TRLHL preveu que la base imposable es reparteixi entre els subjectes passius tenint en compte la classe i la naturalesa de les obres, aplicant, amb caràcter general, conjunta o separadament com a mòduls de repartiment, els metres lineals de façana dels immobles, la seva superfície, el seu volum edificable i el valor cadastral a l’efecte de l’Impost sobre Béns Immobles. Un cop determinada la quota a satisfer, la corporació podrà concedir, a sol·licitud del subjecte passiu, el fraccionament o ajornament del seu pagament per un termini màxim de cinc anys.

De conformitat amb l’article 33 del TRLHL, les contribucions especials meriten en el moment en què les obres s’hagin executat o el servei hagi començat a prestar. Una vegada aprovat l’acord concret d’imposició i ordenació, l’entitat local podrà exigir a compte el pagament de les contribucions especials en funció de l’import del cost previst per a l’any següent, i no

podrà exigir la bestreta d'una nova anualitat sense que hagin estat executades les obres per a les quals es va exigir la corresponent bestreta.

De conformitat amb el que disposa l'apartat 3 de l'article 33 del TRLHL, el moment del meritament de les contribucions especials es tindrà en compte als efectes de determinar la persona obligada al pagament, de conformitat amb allò que disposa l'article 30 del TRLHL. Quan la persona que figuri com a subjecte passiu en l'acord concret d'ordenació transmeti els drets sobre els béns o explotacions que motiven la imposició en el període comprès entre l'aprovació de l'acord i el del naixement del meritament, estarà obligada a donar compte a l'administració de la transmissió efectuada, dins del termini d'un mes des que es produeixi i, en cas de no fer-ho, l'administració podrà dirigir l'acció de cobrament contra qui figuri com a subjecte passiu en aquest expedient.

L'apartat 4 de l'article 33 del TRLHL disposa que un cop finalitzada la realització total o parcial de les obres, o iniciada la prestació del servei, es procedirà a assenyalar els subjectes passius, la base i les quotes individualitzades definitives, girant les liquidacions que procedeixin i compensant com a entrega a compte els pagaments anticipats que s'haguessin efectuat.

L'apartat 5 de l'article 33 del TRLHL disposa que si els pagaments anticipats haguessin estat efectuats per persones que no tenen la condició de subjectes passius a la data del meritament del tribut o bé excedeixin de la quota individual definitiva que els correspongui, l'ajuntament practicarà d'ofici la pertinent devolució.

L'article 34 del TRLHL disposa que l'exacció de les contribucions especials requerirà la prèvia adopció de l'acord d'imposició en cada cas concret, i l'acord relatiu a la realització d'una obra o servei no podrà executar-se fins que s'hagi aprovat l'ordenació concreta del tribut. L'acord d'ordenació haurà de contenir la determinació del cost previst de les obres i serveis, de la quantitat a repartir entre els beneficiaris i dels criteris de repartiment, i es podrà remetre a l'ordenança de general de contribucions especials, si n'hi hagués.

De conformitat amb el que estableix l'apartat 4 de l'article 34 del TRLHL, un cop adoptat l'acord concret d'ordenació de contribucions especials i determinades les quotes a satisfer, aquestes seran notificades individualment a cada subjecte passiu. Els interessats podran efectuar recurs de reposició davant l'ajuntament, que podrà versar sobre la procedència de les contribucions especials, el percentatge dels cost que hagin de satisfer les persones especialment beneficiades o les quotes assignades.

L'acord d'ordenació ha de fer esment a la possibilitat que, durant el període d'exposició pública, els propietaris o titulars afectats puguin constituir-se en Associació administrativa de contribuents de conformitat amb l'establert a l'art. 36.2 del TRLHL.

De conformitat amb el que estableix l'article 17 del TRLHL, l'ajuntament ha d'exposar l'acord íntegre adoptat en el tauler d'anuncis de la corporació i en el Butlletí Oficial de la Província durant trenta dies, com a mínim, dins dels quals els interessats podran examinar l'expedient i presentar les reclamacions que estimin oportunes. A més a més, caldrà publicar l'acord en un dels diaris de major difusió de la província.

Finalitzat el període d'exposició pública, l'Ajuntament ha d'adoptar l'acord definitiu que procedeixi, resolent les reclamacions que s'hagin presentat. Si no es presenten reclamacions, l'acord provisional es considerarà aprovat definitivament, sense necessitat d'acord plenari.

En tot cas, els acords definitius incloent els provisionals elevats automàticament a aquesta categoria, hauran de ser publicats en el Butlletí Oficial de la Província, sense que entrin en vigor fins que s'hagi portat a terme aquesta publicació.

Vista la naturalesa jurídica de l'acord d'imposició i ordenació de les contribucions especials, l'adopció de l'acord requereix l'informe previ del titular de la secretari que exigeix l'art. 3.3.d) 1r del Reial Decret 128/2018, de 16 de març, pel qual es regula el règim jurídic dels funcionaris d'administració local amb habilitació de caràcter nacional, podent consistir en una nota de conformitat en relació amb l'informe jurídic que figuri en l'expedient.

L'acord provisional s'ha d'adoptar pel Ple de la Corporació amb el vot favorable de la majoria simple dels membres presents, segons disposen els articles 22.2.e) i 47 de la Llei 7/1985, de 2 d'abril, reguladora de les Bases del Règim Local i els articles 52.2. f) i 114.1 del Decret Legislatiu 2/2003, de 28 d'abril, pel qual s'aprova el Text refós de la Llei municipal i de règim local de Catalunya, amb el dictamen previ de la comissió informativa de Serveis Generals.

Vista la justificació tècnica i jurídica continguda en els informes que consten a l'expedient, i la proposta d'ordenació de les contribucions especials continguda en l'informe emès per la Tresorera i la cap de Secció de Gestió Tributària i Inspecció.

El regidor delegat d'Hisenda proposa al Ple l'adopció dels següents

### ACORDS

**PRIMER:** Aprovar provisionalment la imposició de contribucions especials per a la realització de les obres del projecte de "Projecte d'obra ordinària de millora i ampliació del carrer Guimerà i tram nord dels Esquilets, Tram 4. Esquilets".

**SEGON:** Aprovar provisionalment l'ordenació concreta de les contribucions especials per a la realització de les obres del projecte de "Projecte d'obra ordinària de millora i ampliació del carrer Guimerà i tram nord dels Esquilets, Tram 4. Esquilets, que de conformitat amb l'article 34.3 del TRLHL conté els extrems següents:

a) Cost de realització de les obres:

Cost real dels treballs pericials, de redacció de projectes i de direcció d'obres, de plans i de programes tècnics	0,00 €
Import de les obres a realitzar a càrrec de l'Ajuntament (pressupost d'execució material i conceptes complementaris de la primera fase de les obres Tram 4. Esquilets, segons consta en el projecte)	168.978,01 €
Valor dels terrenys a ocupar de forma permanent	0,00 €
Indemnitzacions	0,00 €
<b>TOTAL COST SUPORTAT PEL MUNICIPI</b>	<b>168.978,01 €</b>

Aquest cost té caràcter de mera previsió, i en base al que disposa el TRLHL poden patir variacions a l'alça o a la baixa en funció del cost efectiu de les obres, el qual serà el que computi per al càlcul de les quotes definitives.

b) Base imposable:

No hi ha previsió de l'atorgament de cap subvenció per a la realització d'aquestes obres, i per tant, el cost total de les obres serà el cost suportat pel municipi.

La base imposable resulta d'aplicar al cost suportat pel municipi el percentatge de repartiment del 30%:

Cost suportat pel municipi	168.978,01 €
Percentatge d'aplicació	30.00 %
<b>Base imposable</b>	<b>50.693,40 €</b>

c) Mòduls de repartiment

El mòdul de repartiment de les contribucions especials serà:

Mòdul aplicable	Ponderació
Volum edificable	75%
Longitud de façana	25%

d) Els mòduls corresponents a les finques beneficiades per la realització de les obres (que consten al plànol obrant a l'expedient) són els següents:

Referència cadastral	Adreça tributària	Sup. parcel.la	Sup.subjecta	Volum edificable	Volum edificat	Volum aplicat	Longitud façana
		338	338	3.960	4.549	4.549	15,48
		773	773	5.398	7.720	7.720	14,69
		478	190	1.532	2.443	2.443	3,27
		656	401	7.736	7.736	7.736	30,89
		617	110	1.350	1.483	1.483	15,18
		92	92	716	1.636	1.636	4,36
		198	198	1.510	2.499	2.499	9,07
		83	83	960	883	960	5,16
		186	118	943	789	943	6,82
TOTAL						29.969	104,92

I els mòduls unitaris seran:

Mòdul aplicable	Ponderació	Total mòdul	Preu unitari mòdul
Volum edificable	75%	29.969 m3	1,268646 €/m3
Longitud de façana	25%	104,92 ml	120,790602 €/ml

e) Quotes provisionals

S'assenyalen com a subjectes passius de les contribucions especials les persones especialment beneficiades per la realització de les obres, tenint la consideració de persones especialment beneficiades els propietaris dels béns immobles beneficiats per l'execució del projecte, que consten al plànol obrant a l'expedient.

Es detallen els subjectes passius i les quotes provisionals aplicables a cada un d'ells una vegada aplicat el mòdul de repartiment:

NIF	% Coef. Propietat sobre la finca	Sup. parcel.la	Sup. subjecta	Volum edificable	Volum edificat	Volum aplicat	Longitud façana	Quota provisional
		338	338	3.960	4.549	4.549	15,48	7.640,92
***7457**	31,43							2.401,54
***7457**	8,06							615,86
***7457**	8,51							650,24
***7457**	8,06							615,86
***7457**	8,51							650,24
***4810** ***3616**	8,06							615,86
***4810** ***3616**	8,51							650,24
***7457**	5,47							417,96
***7457**	3,55							271,25
***7457**	9,84							751,87
		773	773	5.398	7.720	7.720	14,69	11.568,24
***9500** ***3743**	2,72							314,89
F62021829	32,19							3.723,86
***4062** ***5089**	4,29							496,28
***3253**	3,97							459,26
***5994** ***6001**	3,97							459,26
***9500** ***3743**	3,54							409,52
***8390**	5,58							645,51

***4103**							
***6186**	5,69						658,24
***8968**							
***6186**	2,72						314,89
***8968**							
***8390**	1,17						135,81
***4103**							
***6251**	1,20						138,59
A58131368	1,37						157,91
***7457**	1,30						149,93
***3101**	1,42						164,04
***3101**	1,32						152,70
***3101**	1,27						146,57
B61357729	1,42						164,50
***8390**	1,45						167,86
***4103**							
***4768**	1,44						166,93
***6955**							
***1929**	1,26						146,11
***4394**	2,78						321,60
***3253**	1,59						183,94
***3253**	1,63						188,56
***7215**	1,45						167,74
***0244**							
***7215**	1,47						169,71
***0244**							
***1639**	1,47						169,71
***5861**	1,47						169,71
***7197**							
***4062**	1,48						171,67
***5089**							
B65188302	4,62						534,23

***5994**	1,44							166,01
***6001**								
***5994**	1,32							152,70
***6001**								
		478	190	1.532	2.443	2.443	3,27	3.494,29
***5292**	100,00							3.494,29
		656	401	7.736	7.736	7.736	30,89	13.545,44
***2037**	1,71							231,63
***9501**	4,71							637,99
***0059**								
B61494381	11,63							1.575,34
B60132313	8,50							1.151,36
B64645633	1,48							200,47
B60132313	2,99							405,01
***9848**	3,30							447,00
***2983**								
***6521**	2,98							403,65
***5214**								
B60132313	2,69							364,37
***9501**	2,96							400,95
***2037**								
***0059**								
B64237399	3,30							447,00
B60132313	2,98							403,65
***4365**	2,69							364,37
B60132313	2,96							400,95
B60132313	3,30							447,00
***6414**	2,98							403,65
***6414**	2,69							364,37
B64645633	2,50							338,64
***5796**	3,30							447,00
***9962**								



***2037**	2,98							403,65
B60132313	2,69							364,37
***6414**	2,50							338,64
B60132313	3,30							447,00
***6414**	2,98							403,65
***5102**	2,69							364,37
***3788**								
***6414**	2,50							338,64
B60132313	4,06							549,95
***9501**	2,56							346,76
B60132313	1,62							219,44
***4879**	2,47							334,57
		617	110	1.350	1.483	1.483	15,18	3.715,01
***8646**	5,98							222,16
***7198**								
A58308552	39,56							1.469,66
***6215**	12,39							460,29
***0642**								
B62552013	42,07							1.562,90
		92	92	716	1.636	1.636	4,36	2.602,14
***9445**	16,92							440,28
***9445**	17,81							463,44
***9445**	17,81							463,44
***9445**	33,94							883,17
***9445**	13,52							351,81
		198	198	1.510	2.499	2.499	9,07	4.265,92
***1357**	100,00							4.265,92
		83	83	960	883	960	5,16	1.841,18
***3457**	100,00							1.841,18
		186	118	943	789	943	6,82	2.020,13
***9562**	55,33							1.117,80
***2120**	44,67							902,33

***3977**								
***4175**								

**TERCER:** Remetre's, en allò que no estigui previst en aquest acord, i en aplicació del TRLHL, a l'ordenança fiscal de contribucions especials vigent al municipi de Manresa.

**QUART:** En aplicació del que preveu l'article 33.2 del Text Refós de la Llei Reguladora de las Hisendes Locals, aprovat per Real Decret Legislatiu 2/2004, i considerant que el termini d'execució de les obres és de 22 mesos, així com per facilitar la distribució del seu pagament als contribuents en diferents terminis, el cobrament de les quotes es portarà a terme de la forma següent:

25% de la quota provisional	A l'inici de les obres
25% de la quota provisional	Quan s'hagin executat les obres un 30%
25% de la quota provisional	Quan s'hagin executat les obres un 60%
Quota restant	Quan l'obra hagi finalitzat i s'hagi fixat el cost real, la base imposable i les quotes individualitzades definitives

**CINQUÈ:** Exposar al públic els acords precedents al tauler d'edictes de l'Ajuntament, durant el termini de 30 dies, comptats a partir de la publicació de l'edicta corresponent al BOP, que també es publicarà a un dels diaris de major difusió de la província.

Durant aquest termini, els interessats podran examinar l'expedient i presentar-hi les reclamacions que considerin oportunes.

Si transcorregut el període no s'ha presentat cap al·legació, els acords adoptats quedaran aprovats definitivament, de conformitat amb l'article 17.3 del text refós de la Llei reguladora de les hisendes locals, aprovat per RDL 2/2004, de 5 de març.

**SISÈ:** Un cop aprovat definitivament aquest acord, notificar les quotes individualment a cada subjecte passiu, que podrà efectuar recurs de reposició davant l'ajuntament, el qual podrà versar sobre la procedència de les contribucions especials, el percentatge dels cost que hagin de satisfer o les quotes assignades.

**SETÈ:** Advertir els propietaris afectats que podran constituir l'Associació Administrativa de contribuents en els termes i als efectes del que disposen els articles 36 i 37 del TRLHL."

**L'alcalde sotmet a votació l'esmena presentada per regidor delegat d'Hisenda, al dictamen 4.2.5, i el Ple l'aprova per unanimitat dels 25 membres presents.**

**L'alcalde sotmet a votació el dictamen 4.2.5, amb l'esmena incorporada, i el Ple l'aprova per 13 vots afirmatius (7 GMERC, 4 GMPSC-CP i 2 GM Impulsem), 7 vots negatius (6 GM Junts i 1 GMVOX) i 5 abstencions (3 GM Fem Manresa i 2 GM Nacionalista), i, per tant, es declara acordat el següent:**

*Acord redactat en aplicació del criteri d'anonimització de dades, per donar compliment a la Llei orgànica 3/2018, de 5 de desembre, de protecció de dades personals i garantia dels drets digitals.*

## “Antecedents.

Per acord de la Junta de Govern Local de data 1 d'agost de 2023 es va aprovar definitivament el projecte d'obra municipal ordinària de millora i ampliació de la urbanització del carrer Guimerà i tram nord dels Esquilets.

Segons la memòria del projecte, l'obra abasta tot el carrer Àngel Guimerà i diversos espais limítrofs. El projecte preveu l'execució de l'obra en diversos trams o àmbits atès que les obres de millora a realitzar en cadascun dels trams són diferents en funció de la tipologia de la urbanització i de l'estat dels diferents elements i serveis:

- Tram 1. Guimerà (Muralla-Esquilets), amb un pressupost de 1.433.427,66 euros.
- Tram 2. Guimerà (Esquilets-Passeig), amb un pressupost de 1.909.960,82 euros.
- Tram 3. Guimerà (Passeig-Bruc), amb un pressupost de 1.069.673,44 euros
- Tram 4. Esquilets, amb un pressupost de 168.978,01 euros
- Tram 5. Lateral Passeig, amb un pressupost de 106.858,06 euros
- Tram 6. Espais d'enllaç, amb un pressupost de 71.298,65 euros

Segons informe emès pel Cap del Servei de Projectes Urbans i Infraestructures Territorials en data 23 de febrer de 2024, les obres corresponents als trams 1 a 5 són susceptibles de finançament a través de contribucions especials. La diferent tipologia i consegüent cost de les obres i ampliacions de serveis a executar és substancialment diferent en cadascun dels trams, motiu pel qual es considera necessari tramitar un expedient de contribucions especials per a cadascun dels trams en què s'executarà el projecte, a fi de poder repartir el seu cost en funció del concret benefici que obtindran cadascun dels subjectes especialment beneficiats.

Vist que al pressupost de l'exercici 2024 s'ha previst el finançament parcial de les obres mitjançant contribucions especials, per resolució de l'alcalde president de data 26/02/2024 s'ha resolt la incoació d'un expedient de contribucions especials per al finançament parcial de l'obra corresponent al Projecte d'obra ordinària de millora i ampliació del carrer Guimerà i tram nord dels Esquilets, Tram 5. Lateral Passeig.

Vistos els informes que consten a l'expedient:

- Informe emès pel Cap del Servei de Projecte Urbans i Infraestructures Territorials de l'Ajuntament en què es detallen les obres a realitzar en cada un dels trams, i el benefici especial que suposen les actuacions realitzades.
- Informe relatiu a les millores en la mobilitat en les obres del Projecte d'obra ordinària de millora i ampliació del carrer Guimerà i tram nord dels Esquilets, emès per la Cap de Secció de Transport, Estacionaments i Qualitat Ambiental
- Informe tècnic sobre els beneficis ambientals associats a les obres de millora i ampliació de la urbanització del carrer Guimerà i tram nord dels Esquilets, emès per l'empresa d'enginyeria i consultoria ambiental Phragmites, SL.
- Informe d'avaluació de l'impacte econòmic en termes de valor dels béns immobles derivat de l'execució del projecte d'obra ordinària de millora i ampliació de la urbanització del Carrer Guimerà i tram nord dels Esquilets al municipi de Manresa, emès per l'empresa de consultoria econòmica i financera de l'urbanisme Promo Assessors consultors, SA.

Vist l'informe-proposta emès per la Tresorera i la cap de Secció de Gestió Tributària i Inspecció sobre la procedència de la imposició de contribucions especials per al finançament de l'obra de millora i ampliació de la urbanització del carrer Guimerà i tram nord dels Esquilets. Tram 5. Lateral Passeig i proposta d'ordenació del tribut, segons el qual:

“[./..]”

### **3. Fet imposable de les contribucions especials**

#### **3.1. Fet imposable.**

D'acord amb el que disposen els articles 28 i 58 del TRLHL, constitueix el fet imposable de les contribucions especials l'obtenció pel subjecte passiu d'un benefici o d'un augment de valor dels seus béns com a conseqüència de la realització d'obres públiques o de l'establiment o ampliació de serveis públics, de caràcter local, per les entitats respectives.

A aquests efectes, tindran la consideració d'obres locals, les que realitzin les entitats locals dins de l'àmbit de les seves competències per a complir les finalitats que els siguin atribuïdes, segons l'article 29.1.a) del TRLHL.

Per tant, l'Ajuntament pot establir i exigir contribucions especials per a la realització d'obres municipals, sempre que es produeixi un benefici o augment de valor en els béns dels particulars i sempre que les obres es realitzin dins l'àmbit de les competències de l'Ajuntament per complir els fins que li són atribuïts.

Consta a l'expedient l'informe emès pel Cap del Servei de Projecte Urbans i Infraestructures Territorials de l'Ajuntament en què es detallen les obres a realitzar en cada un dels trams, i el benefici especial que suposen les actuacions realitzades.

*En concret, pel que fa al tram 5. Lateral Passeig, s'informa:*

#### *“Introducció general*

El Projecte d'obra ordinària de millora i ampliació del carrer Guimerà i tram nord dels Esquilets, aprovat definitivament per la Junta de Govern Local l'1 d'agost del 2023, divideix l'actuació –a efectes de la quantificació dels amidaments i del pressupost- en diferents àmbits. Cadascun dels àmbits corresponen a trams de l'actuació en què les condicions físiques de l'espai i de l'estat de la urbanització existent són diverses.

Les obres del projecte tenen per objecte millorar la qualitat de l'espai públic, substituir els elements d'urbanització obsolets, millorar la urbanització i renovar i ampliar les infraestructures de les diferents xarxes de servei. El tractament previst per a l'espai públic presenta dues tipologies: entre la muralla de Sant Domènec i el passeig de Pere III, el projecte transforma els carrers convencionals existents (amb calçada i voreres) en un espai amb prioritat per als vianants; entre el passeig de Pere III i el carrer del Bruc, el projecte manté la tipologia de carrer convencional ampliant-ne, però, l'amplada de les voreres i arbrant-les.

L'ordenació general plantejada per a l'àmbit del projecte pretén ampliar l'espai públic destinat als vianants i racionalitzar-hi el trànsit rodat. La transformació plantejada –definició d'un espai de plataforma a un sol nivell en una part de l'àmbit i eixamplament i arbrat de voreres en l'altra part- pretén millorar substancialment la qualitat de l'espai públic, incrementar el benestar dels veïns i potenciar l'àrea com a referent comercial i de serveis.

Les característiques i el caràcter de la intervenció a tots els àmbits del projecte comportaran una millora substancial de la qualitat de l'espai públic (més còmode i agradable per a les persones) i una millora dels paràmetres ambientals dels diferents trams de carrer derivats de la reducció del trànsit de vehicles de motor i de l'increment de la vegetació previstos. El projecte adopta una configuració de la urbanització que permetrà assolir un espai públic més saludable per als veïns en disminuir l'efecte illa de calor, en reduir el soroll del trànsit i en reduir la contaminació atmosfèrica associada. Aquestes millores ambientals seran un benefici directe per a la salut dels veïns d'aquesta part de la ciutat.

L'increment de la vegetació que introdueix el projecte en aquests espais urbans (la plantació de 106 arbres i de 2178 arbustos) ha de garantir la disminució de l'efecte illa de calor que es produeix en les trames urbanes durant els períodes estivals cada cop més prolongats.

La conversió de bona part dels espais del projecte en espais de prioritat per a vianants faran disminuir molt significativament el pas de vehicles a motor. Aquest fet comportarà una disminució significativa de les emissions (disminució de la contaminació de l'aire) i del soroll.

Aquests dos aspectes són clau per millorar la salut dels veïns atès que la contaminació de l'aire produït pels vehicles (principalment a causa del diòxid de nitrogen i de les partícules fines) hi té un paper de primer ordre d'acord amb els estudis d'agències de salut d'arreu del món. Les conseqüències sobre la salut del trànsit s'agregen en aquelles situacions urbanes, com són els carrers del projecte, en què la configuració de l'espai edificat en forma de corredor incrementa les conseqüències de la contaminació i del soroll per l'efecte "congestió".

Les obres previstes en cadascun dels àmbits del projecte tenen per objectiu renovar tots aquells elements d'urbanització obsolets o insuficients en el marc de les millores de qualitat de l'espai públic i de les millores ambientals esmentades. Per assolir aquests objectius, tots aquells elements d'urbanització que es troben obsolets, o que són insuficients, és previst de renovar-los. Així mateix, tots aquells elements de les xarxes de servei que es troben en bon estat es mantenen i no és previst de substituir-los. D'altra banda, tots aquells elements d'urbanització que són necessaris per assolir els objectius de millora ambiental i de salut (disminució de l'efecte illa de calor, reducció del soroll i reducció de la contaminació de l'aire) i de qualitat de l'espai públic (espai més agradable, còmode i amable per a veïns i ciutadans) també es renoven.

Tenint en compte el que es descriu al paràgraf anterior, els imports que per a cada àmbit –des d'un punt de vista tècnic– caldria adoptar com a base per a l'aplicació de contribucions especials és el cost total recollit com a pressupost per a coneixement de l'administració en cada cas.

A continuació es descriu, per a cadascun dels àmbits, l'estat en què es troben els elements que configuren la urbanització actual, les característiques que tindrà l'espai després de l'execució del projecte i els beneficis de millora ambiental i de qualitat urbana que comportarà l'actuació.

#### Tram 5. Lateral Passeig

El lateral del passeig de Pere III, entre el carrer Guimerà entre i el carrer Canyelles, consta d'una calçada d'uns sis metres i d'una vorera d'un metre amb noranta centímetres. Està format per elements d'urbanització que, per la seva tipologia, corresponen a elements executats entre 80 i 100 anys enrere. Aquest tram del lateral del passeig de Pere III presenta vorades desgastades pel pas del temps, un paviment de vorera relativament envellit, un paquet de ferm de la calçada inadequat a les exigències de les normatives actuals i algun element de les xarxes de serveis insuficient (xarxa de telecomunicacions).

En aquest àmbit, la proposta del projecte consisteix en la conversió de tot aquest espai en un àmbit de prioritat per a vianants. En conseqüència, la nova pavimentació es preveu a un sol nivell, des de l'andana central del passeig fins a les façanes dels edificis. Els materials de pavimentació d'aquest tram de l'actuació són fonamentalment els següents en coherència amb les solucions del passeig de Pere III: paviment de panot de 9 pastilles de 20x20x8cm, vorades de granit flamejat i aglomerat asfàltic sobre solera de formigó.

La nova configuració d'aquest tram del passeig, amb la reducció del trànsit de vehicles i amb el paper preponderant dels vianants que comportarà, garantirà una millora substancial de la qualitat de l'espai públic (més còmode i agradable per al pas de les persones) i una millora dels paràmetres ambientals derivats de la reducció del trànsit de vehicles de motor. El projecte adopta una configuració de la urbanització que permetrà assolir un espai públic més saludable per als veïns en disminuir el soroll del trànsit proper i en reduir la contaminació de l'aire associada. Aquestes millores ambientals seran un benefici directe per a la salut dels veïns d'aquest tram del passeig.

La conversió d'aquest lateral del passeig en espai de prioritat per a vianants farà disminuir-hi clarament el pas de vehicles a motor. Aquest fet comportarà una disminució significativa de les emissions directes (disminució de la contaminació de l'aire) i del soroll. Aquests dos aspectes són clau per millorar la salut dels veïns atès que la contaminació de l'aire produït pels vehicles (principalment a causa del diòxid de nitrogen i de les partícules fines) hi té un paper de primer ordre d'acord amb els estudis d'agències de salut d'arreu del món. Les conseqüències sobre la salut del trànsit s'agregen en aquelles situacions urbanes, com és el cas concret, en què la configuració de l'espai edificat en forma de corredor agreuja les conseqüències de la contaminació i del soroll per l'efecte "congestió".

Les obres previstes en aquest àmbit tenen per objectiu renovar tots aquells elements d'urbanització inadequats en el marc de les millores de qualitat de l'espai públic i de les millores ambientals esmentades. Per assolir aquests objectius, tots aquells elements d'urbanització que es troben obsolets, o que són insuficients, és previst de renovar-los. Així mateix, tots aquells elements de les xarxes de servei que es troben en bon estat es mantenen i no és previst de substituir-los. D'altra banda, tots aquells elements d'urbanització que són necessaris per assolir els objectius de millora ambiental i de salut (del soroll i reducció de la contaminació de l'aire) i de qualitat de l'espai públic (espai més agradable, còmode i amable per a veïns i ciutadans) també es renoven. L'objectiu de millora de la qualitat de l'espai públic comporta renovar la pavimentació del lateral del passeig, fent-la a un sol nivell a tot l'àmbit.

En relació a les xarxes de servei, en aquest àmbit del projecte es mantenen totes aquelles que es troben en bon estat i són suficients. En aquest sentit, tots els diferents elements de la xarxa de serveis es mantenen ja que es troben en bon estat i són suficients. Només és previst ampliar la xarxa de telecomunicacions amb l'estesa de dos tubs corrugats soterrats de 125 mm de diàmetre per al pas d'ampliacions de la xarxa"

Consta a l'expedient informe relatiu a les millores en la mobilitat en les obres del Projecte d'obra ordinària de millora i ampliació del carrer Guimerà i tram nord dels Esquilets, emès per la Cap de Secció de Transport, Estacionaments i Qualitat Ambiental.

Consta a l'expedient informe tècnic sobre els beneficis ambientals associats a les obres de millora i ampliació de la urbanització del carrer Guimerà i tram nord dels esquilets, emès per l'empresa d'enginyeria i consultoria ambiental Phragmites, SL, segons el qual, la transformació urbana prevista comporta beneficis ambientals especials per les persones veïnes, derivats dels canvis en el tractament de la mobilitat i en la configuració del verd urbà. Aquests beneficis són particularment rellevants i els quantifica en relació a la contaminació atmosfèrica, la contaminació acústica i l'efecte illa de calor, vectors ambientals respecte els quals s'identifiquen clars efectes sinèrgics de caràcter positiu.

Consta a l'expedient informe d'avaluació de l'impacte econòmic en termes de valor dels béns immobles derivat de l'execució del projecte d'obra ordinària de millora i ampliació de la urbanització del Carrer Guimerà i tram nord dels Esquilets al municipi de Manresa, emès per l'empresa de consultoria econòmica i financera de l'urbanisme Promo Assessors consultors, SA, segons el qual, amb l'execució del projecte d'obra i la transformació del carrer en un EPV (eix amb prioritat per a vianants), s'estima que els béns immobles puguin assolir un diferencial de valor, en el cas dels habitatges (+7,47%) i en el cas dels locals comercials en planta baixa (+17,94%).

Per tant, queda acreditat a l'expedient que les obres incloses al projecte de millora i ampliació de la urbanització del carrer Guimerà i tram nord dels Esquilets tenen la consideració d'obres públiques municipals plenament constitutives del fet imposable de les contribucions especials, d'acord amb l'article 28 TRLHL, ja que suposen un benefici per als propietaris i veïns d'aquestes finques, i també un previsible augment de valor dels seus béns, colindants amb els carrers objecte de les obres.

### 3.2. Zona especialment beneficiada

Les finques que es consideren afectades i especialment beneficiades per les obres figuren delimitades al plànol incorporat a aquest expedient, elaborat pel Servei de projectes Urbans i Infraestructures Territorials, colindants total o parcialment als carrers on realitzaran les obres, i es troben detallades a l'annex a aquest informe.

En aquells casos en què les finques siguin colindants a més d'un carrer, la seva imputació en aquest expedient es farà de manera proporcional a la part de la finca que sigui colindant al carrer on es duen a terme les obres.

## 4. **Criteris d'ordenació de les contribucions especials.**

L'article 34 del TRLHL estableix que l'exacció de les contribucions especials precisarà la prèvia adopció de l'acord d'imposició en cada cas concret.

L'acord d'ordenació serà d'inexcusable adopció i contindrà la determinació del cost previst de les obres i serveis, de la quantitat a repartir entre els beneficiaris i dels criteris de repartiment. Si escau, l'acord d'ordenació concret podrà remetre's a l'ordenança general de contribucions especials, si n'hi hagués.

Es proposen, doncs, els criteris d'ordenació de les contribucions especials per al finançament de l'obra "Projecte d'obra ordinària de millora i ampliació del carrer Guimerà i tram nord dels Esquilets, Tram 5. Lateral Passeig"

### 4.1. Determinació del cost de les obres

La determinació del cost de l'obra ha de contenir les especificacions de l'article 31.2 del TRLHL, que són les següents:



Cost real dels treballs pericials, de redacció de projectes i de direcció d'obres, de plans i de programes tècnics	0,00 €
Import de les obres a realitzar a càrrec de l'Ajuntament (pressupost d'execució material i conceptes complementaris de la primera fase de les obres Tram 5. Lateral Passeig, segons consta en el projecte)	106.858.06 €
Valor dels terrenys a ocupar de forma permanent	0,00 €
Indemnitzacions	0,00 €
<b>TOTAL COST SUPORTAT PEL MUNICIPI</b>	<b>106.858.06 €</b>

No es preveu l'atorgament de cap subvenció per a la realització d'aquestes obres.

El cost total pressupostat de les obres té caràcter de mera previsió. Si el cost final resulta inferior o superior al previst, es tindrà en compte aquell a efectes del càlcul de les quotes corresponents.

#### 4.2. Base imposable:

Un cop establerta l'existència d'un benefici especial, cal ponderar la relació entre el benefici especial que reben les finques esmentades individualment i el que correspon al conjunt de la col·lectivitat.

Així, l'article 31 del TRLHL disposa que la base imposable de les contribucions especials està constituïda, com a màxim, pel 90% del cost que l'entitat local suporti per la realització de les obres o per l'establiment o ampliació dels serveis. La jurisprudència entén que aquest percentatge màxim es pot aplicar en casos en què el gaudi de les infraestructures es porta a terme pràcticament només pels veïns de la zona, i aquest percentatge ha d'anar decreixent en la mesura en què els interessos particulars implicats en l'obra cedeixin pas en favor dels interessos generals.

Per assenyalar el percentatge corresponent en aquest cas, s'ha de tenir en compte les següents circumstàncies:

- La zona del carrer Guimerà i el Passeig Pere III és uns dels principals eixos comercials de la ciutat, ja que el carrer registra un gran activitat comercial, essent una zona cèntrica i comercial que atrau persones d'altres zones de la ciutat i de ciutats properes. Pel fet que les obres es realitzin en una zona cèntrica, que constitueix un dels principals eixos comercials de la ciutat, implica que el gaudi de les obres es realitza per part dels veïns i propietaris dels immobles, però també, en gran mesura, per part de persones d'altres zones de la ciutat i també de ciutats properes.
- Quan les obres estiguin finalitzades millorarà la qualitat de vida dels habitants de la zona, tal i com es desprèn de l'informe tècnic sobre els beneficis ambientals associats a les obres de millora i ampliació de la urbanització del carrer Guimerà i tram nord dels Esquilets. La transformació urbana prevista al projecte esmentat comporta beneficis ambientals especials per les persones veïnes del carrer Guimerà i lateral del Passeig Pere III, derivats dels canvis en el tractament de la mobilitat i en la configuració del verd urbà. Aquests beneficis són particularment rellevants i quantificables en relació a la contaminació atmosfèrica, la contaminació acústica i l'efecte illa de calor, vectors ambientals respecte els quals s'identifiquen clars efectes sinèrgics de caràcter positiu.
- Amb la realització de les obres es preveu que l'atractiu d'aquesta zona s'incrementi, tant en el pla comercial com residencial:



- o els locals i comerços obtindran un clar benefici per l'augment d'afluència de vianants que es preveu degut a les millores ambientals i de qualitat de l'espai públic, sense sorolls ni contaminació del trànsit (espai més agradable, còmode i amable per a passejar i comprar), que repercutirà en benefici de les activitat comercials i de serveis existents, i, en definitiva en l'increment de valor dels immobles on s'hi ubiquen.
- o igualment, els veïns i propietaris, per la seva banda, també obtindran un clar benefici derivat de les millores ambientals esmentades i per la qualitat de l'espai públic (espai més agradable, segur, còmode i amable per als veïns). La qualitat de vida és superior a la de carrers amb trànsit rodat, implicant un augment de valor dels immobles.

Vist totes aquestes circumstàncies, essent una zona cèntrica i comercial que atrau persones d'altres zones de la ciutat i de ciutats properes, es considera adequada una ponderació que impliqui una major aportació econòmica de l'Ajuntament en relació amb l'aportació dels subjectes especialment beneficiats.

El benefici general de la col·lectivitat no exclou el concret benefici que també recaurà sobre els propietaris de les finques colindants, i per això, atenent a les circumstàncies especificades, es considera que aquest benefici és d'un 30%. Per aquest motiu, es considera adequat establir que el percentatge a càrrec dels subjectes especialment beneficiats sigui del 30% del cost de l'actuació, que s'aproxima a una tercera part del seu cost total, essent a càrrec de l'Ajuntament el 70% restant.

Així, la base imposable resulta:

Cost suportat pel municipi	106.858.06 €
Percentatge d'aplicació	30.00 %
<b>Base imposable</b>	<b>32.057,42 €</b>

#### 4.3. Subjectes passius:

L'article 30.1 TRLHL assenyala com a subjectes passius de les contribucions especials les persones especialment beneficiades per la realització de les obres. En aquest cas, d'acord amb l'article 30.2.a), en tractar-se de contribucions especials per a la realització d'obres públiques o de l'establiment o ampliació de serveis que afecten els béns immobles, els subjectes passius seran els propietaris o superficiaris d'aquests béns, que consten a l'annex.

De conformitat amb l'article 561-12.3 de la Llei 5/2006, de 10 de maig, del llibre cinquè del Codi civil de Catalunya, relatiu als drets reals, les contribucions especials van a càrrec del nu propietari de les finques.

El moment de la meritació de les contribucions especials es tindrà en compte a l'efecte de determinar la persona obligada al pagament, encara que en l'acord concret d'ordenació figuri com a subjecte passiu qui ho sigui en el moment de la seva aprovació i que aquest hagués anticipat el pagament de quotes.

Quan la persona que figuri com a subjecte passiu en l'acord concret d'ordenació, transmeti els drets sobre els béns que motiven la imposició en el període comprès entre l'aprovació d'aquest acord i el de la meritació, estarà obligada a donar compte a l'Ajuntament de la transmissió efectuada, dins del termini d'un mes des de la data d'aquesta.

Si els pagaments anticipats haguessin estat efectuats per persones que no tenen la condició de subjectes passius en la data de la meritació, l'Ajuntament practicarà d'ofici la pertinent devolució. En cas que no s'hagi efectuat la comunicació de la transmissió dins d'aquest termini, l'Ajuntament podrà dirigir l'acció per al cobrament contra qui figura com a subjecte passiu en aquest expedient, sempre que així se li hagi notificat.

#### 4.4. Mòduls de repartiment

Pel que fa al mòdul de repartiment, l'article 32 del TRLHL, preveu que la base imposable es repartirà entre els subjectes passius tenint en compte la classe i la naturalesa de les obres, aplicant, amb caràcter general, conjunta o separadament com a mòduls de repartiment, els metres lineals de façana dels immobles, la seva superfície, el seu volum edificable i el valor cadastral a l'efecte de l'impost sobre béns immobles.

S'ha d'aplicar el mòdul o mòduls que permetin repartir el benefici obtingut pels subjectes passius de forma justa, tenint en compte la classe i naturalesa de les obres.

Les obres objecte de l'expedient són obres d'urbanització d'un carrer i, es considera que el mòdul que reparteix el benefici de forma més justa és el volum edificable, que es defineix com el volum que resulta d'aplicar a la superfície total d'una parcel·la o un sector de desenvolupament el coeficient d'edificabilitat volumètrica màxim admès en una zona pel planejament urbanístic.

En general, el mòdul de volum edificable és una bona mesura del benefici que obtenen les finques, doncs va lligat directament a l'aprofitament obtingut en cada una de les parcel·les, i atorga una major pes en el repartiment a aquelles parcel·les en què aquest aprofitament és superior.

No obstant, ens trobem davant d'un dels principals eixos comercials de la ciutat, en què les finques amb més longitud de façana gaudeixen de locals comercials més atractius i, en general, els immobles amb més longitud de façana es beneficien en major mesura de la nova configuració del carrer una vegada executades les obres, amb un espai públic de més qualitat, més còmode i agradable, que aporta els beneficis ambientals ja detallats anteriorment.

Per això, es considera adequat aplicar també el mòdul longitud de façana, entenent que les finques també han de contribuir al cost de les obres en funció de l'extensió de tram de carrer amb el qual són colindants, per la seva exposició immediata a un espai públic reurbanitzat o urbanitzat de nou.

Per això, es considera procedent l'aplicació conjunta de dos mòduls de repartiment, en què les finques amb una longitud de façana més llarga participin en major mesura en el repartiment de les quotes, però atorgant un major pes al mòdul volum edificable, que expressa l'aprofitament de cada una de les finques beneficiaries de les obres.

Així, es proposa ponderar el mòdul de volum edificable en un 75% i el mòdul longitud de façana en un 25%. Amb l'aplicació conjunta d'ambdós mòduls les finques contribueixen al finançament de l'obra en un percentatge que representa també la proporció del seu benefici concret en relació amb les altres, sense que cap de les finques tingui un resultat desproporcionat.

En relació al mòdul de volum edificable, en les finques amb un volum superior a l'admès, es té en compte el volum edificat, doncs en aquest cas existeix de forma real, efectiva i actual un aprofitament superior pel què la realització de les obres representen un major benefici.

Pel que fa a les finques catalogades segons el "Pla Especial Urbanístic de Protecció del Patrimoni Històric, Arquitectònic, Arqueològic, Paleontològic, Geològic i Paisatgístic de Manresa (PEUPM)", es té en compte el volum edificat, ja que el POUM determina que el sostre edificable dels edificis inclosos en el PEUPM serà igual a l'existent.

Consta a l'expedient l'amidament de les finques subjectes, del qual es desprèn que la suma de volum edificables és de 15.014 m<sup>3</sup> i la suma de la longitud de façana és de 60,57 ml. Així, el mòdul aplicable serà el següent:

Mòdul aplicable	Ponderació	Total mòdul	Preu unitari mòdul
Volum edificable	75%	15.014 m3	1.601376 €/m3
Longitud de façana	25%	60,57 ml	132,315602 €/ml

En el cas de finques dividides horitzontalment, la quota aplicable a cada local es calcula aplicant el coeficient de propietat de cada immoble a la quota corresponent a la finca, segons s'estableix a l'article 7 de l'ordenança fiscal reguladora de les contribucions especials.

En el cas de quotes inferiors a 8 euros, s'aplicarà el que disposa l'article 20 l'ordenança fiscal general reguladora de la gestió, inspecció i recaptació dels tributs i altres ingressos de dret públic municipals, i no es procedirà a la seva aprovació.

La quantificació del mòdul aplicable a cada finca és la consta a l'annex.

- 4.5. Les quotes provisionals corresponents a cada finca, resultants d'aplicar els criteris fixats en els punts anteriors, són les que consten en l'annex.

De conformitat amb l'article 34 del TRLHL, les contribucions especials meriten en el moment en què les obres s'hagin executat o el servei s'hagi començat a prestar. Una vegada aprovat l'acord concret d'imposició i ordenació, l'entitat local podrà exigir a compte el pagament de les contribucions especials en funció de l'import del cost previst per a l'any següent, i no podrà exigir-se la bestreta d'una nova anualitat sense que hagin estat executades les obres per a les quals es va exigir la corresponent bestreta.

El projecte d'obres fixa el termini d'execució en 22 mesos. Per tal de periodificar el pagament de les quotes, es proposa exigir el pagament a compte segons el calendari següent:

25% de les quotes provisionals	A l'inici de les obres
25% de les quotes provisionals	Quan s'hagi executat un 30% de les obres
25% de les quotes provisionals	Quan s'hagi executat un 60% de les obres
Quota restant	Quan l'obra hagi finalitzat i s'hagi fixat el cost real, la base imposable i les quotes individualitzades definitives

Un cop finalitzades les obres, es fixarà el cost real, la base imposable, la suma de mòduls de repartiment, els subjectes passius i les quotes individualitzades definitives, es giraran les liquidacions que procedeixin i es compensaran com a lliurament a compte els pagaments anticipats que s'haguessin efectuat

## 5. Procediment i competència

L'exacció d'aquest tribut requereix l'adopció prèvia de l'acord d'imposició i de l'acord d'ordenació, on s'ha de determinar el cost suportat pel municipi previst, la quantitat que s'ha de repartir entre els beneficiaris i els criteris de repartiment.

L'acord provisional d'imposició i ordenació s'ha d'adoptar pel Ple de la corporació, per majoria simple, de conformitat amb els articles 22.2 e) i 47.1 de la LRBRL.

Quan s'hagi adoptat l'acord, ha d'exposar-se al tauler d'anuncis de la corporació, durant trenta dies hàbils, dins dels quals els interessats poden examinar l'expedient i presentar les al·legacions que considerin oportunes. A més, en tot cas, es publicarà l'anunci d'exposició al Butlletí Oficial de la Província de Barcelona (BOPB) i en un diari dels de major difusió de la província.

Durant aquest termini d'exposició al públic, els propietaris o titulars afectats poden constituir-se en Associació administrativa de contribuents, d'acord amb el que preveuen els articles 36.2 i 37 del TRLHL, amb l'acord de la majoria absoluta dels afectats que representin almenys 2/3 parts de les quotes que s'han de satisfer.

Si no es presenten al·legacions, l'acord es considerarà aprovat definitivament, sense necessitat d'acord plenari. En cas que es presentin al·legacions, el Ple de la Corporació les resoldrà i aprovarà definitivament l'acord d'imposició i ordenació de les contribucions especials. Aquest acord haurà de publicar-se al BOPB, i contra ell podrà interposar-se recurs contenciós administratiu en el termini de dos mesos a comptar des de l'endemà de la publicació de l'acord al BOPB.

Un cop aprovat l'acord, es notificaran les quotes que corresponguin, individualment, a cada subjecte passiu, els quals podran formular recurs de reposició davant de l'Ajuntament que podrà versar sobre la procedència de les contribucions especials, el percentatge del cost que han de satisfer o les quotes provisionals assignades.

Una vegada finalitzada la realització de les obres, es procedirà a assenyalar els subjectes passius, la base imposable i les quotes individualitzades definitives, es giraran les liquidacions que procedeixin i es compensaran com a lliurament a compte els pagaments anticipats que s'haguessin efectuat.

L'Ajuntament pot concedir, a sol·licitud dels subjectes passius, el fraccionament o ajornament de les quotes a satisfer, per un termini màxim de cinc anys.

## 6. Caràcter finalista

Les quantitats recaptades per contribucions especials només poden ser destinades a pagar les despeses de l'obra.

L'article 34.2 del TRLHL preveu que l'acord relatiu a la realització de l'obra, si s'ha de finançar mitjançant contribucions especials, no es podrà executar fins que se n'hagi aprovat la imposició i ordenació concreta.

## ANNEX

CONTRIBUCIONS ESPECIALS Projecte d'obra ordinària de millora i ampliació del carrer Guimerà i tram nord dels Esquilets, Tram 5. Lateral Passeig"

### QUOTES PROVISIONALS

NIF	% Coef. Propietat sobre la finca	Sup. parcel·la	Sup.subje cta	Volum edificable	Volum edificat	Volum aplicat	Longitud façana	Quota provisional
		278	228	3.822	131	3.822	28,29	9.863,67
***9167**	100							9.863,67
***0516**								
		940	91	761	1.022	1.022	1,95	1.894,65
***0275**	0,627							11,88
***1016**								
***3350**	0,627							11,88

***7358**	0,627							11,88
***6468**								
***9805**	0,627							11,88
***1209**	0,627							11,88
***7784**	0,627							11,88
***8994**								
***6496**	0,628							11,90
***1261**								
***8215**	0,628							11,90
***1388**	0,628							11,90
***7475**	0,628							11,90
***7958**								
***8026**								
***6577**	0,628							11,90
***7898**	0,628							11,90
A58105271	3,9							73,89
***1384**	1,53							28,99
***1384**	4,52							85,64
B66778929	1,18							22,36
B61579546	3,68							69,72
B59882126	5,08							96,25
B59882126	2,15							40,73
B62815931	1,42							26,90
B62815931	1,25							23,68
B66778929	3,78							71,62
***6608**	6,4							121,26
***1384**	2,02							38,27
***0275**	3,61							68,40
***1016**								

***3350**	3,79							71,81
***9805**	3,92							74,27
***1318**								
***1624**								
***3520**								
***7784**	3,49							66,12
***8994**								
***1388**	3,79							71,81
***1209**	3,86							73,13
***6496**	3,49							66,12
***1261**								
***8215**	3,79							71,81
***7358**	3,86							73,13
***6468**								
***7475**	4,97							94,16
***6577**	5,08							96,25
***7898**	5,45							103,26
***1384**	1,8							34,10
***4725**								
***2012**								
B62815931	4,66							88,29
		302	302	2.706	2.205	2.706	7,12	5.275,41
B66821620	100							5.275,41
***2379**								
		280	280	2.606	2.725	2.725	7,12	5.305,84
B61797817	15,36							814,98
B61797817	4,7							249,37
B61797817	9,55							506,71
B61797817	17,14							909,42

G08444671	53,25							2.825,36
		355	355	4.739	4.380	4.739	16,09	9.717,88
***7439**	7,45							723,98
***7439**								
***4557**	11,11							1.079,66
***9110**	3,21							311,94
***2686**								
***2940**								
***9110**	20,53							1.995,08
***2686**								
***2940**								
***4557**	11,11							1.079,66
***7247**	10,3							1.000,94
***4557**	11,11							1.079,66
***5422**	10,3							1.000,94
***6832**	7,44							723,01
***5568**								
***7395**								
***6832**								
B65857658	7,44							723,01

“Vist l’informe jurídic favorable, amb la nota de conformitat del Secretari General, segons exigeix l’art. 3.d) 1r del Real Decret 128/2018, de 16 de març, pel qual es regula el règim jurídic dels funcionaris d’administració local amb habilitació de caràcter nacional.

### **Consideracions legals**

L’article 28 del TRLHL estableix que constitueix el fet imposable de les contribucions especials l’obtenció pel subjecte passiu d’un benefici o d’un augment de valor dels seus béns com a conseqüència de la realització d’obres públiques o de l’establiment o ampliació dels serveis públics de caràcter local, per les entitats respectives.

D’acord amb el que disposa l’article 29.1.a) del TRLHL, tenen la consideració d’obres i serveis locals les que realitzin les entitats locals dins de l’àmbit de les seves competències per a complir les finalitats que els siguin atribuïdes, excepció feta de les que executin a títol d’amos dels seus béns patrimonials.



L'article 29.3 del TRLHL, les quantitats que es recaptin per contribucions especials només podran destinar-se a sufragar les despeses de l'obra o del servei per les quals s'haguessin exigit.

De conformitat amb el que s'estableix a l'article 30 del TRLHL, són subjectes passius de les contribucions especials les persones físiques i jurídiques i les entitats a què es refereix l'article 35.4 de la Llei 58/2003, de 17 de desembre, especialment beneficiades per la realització de les obres o per l'establiment o ampliació dels serveis públics locals que originin l'obligació de contribuir. En aquest cas, d'acord amb l'article 30.2.a) del TRLHL, en tractar-se de contribucions especials per a la realització d'obres públiques o de l'establiment o ampliació de serveis que afecten els béns immobles, els subjectes passius seran els propietaris o superficiaris d'aquests béns.

L'article 31 del TRLHL disposa que la base imposable de les contribucions especials està constituïda, com a màxim, pel 90 per cent del cost que l'entitat local suporti per la realització de les obres o per l'establiment o ampliació dels serveis.

L'article 31 del TRLHL, estableix els conceptes que integren el cost suportat de les obres, el qual tindrà el caràcter de mera previsió. Si el cost real fos major o menor que el previst, es tindrà en compte aquell a efectes del càlcul de les quotes corresponents.

L'article 32 del TRLHL preveu que la base imposable es reparteixi entre els subjectes passius tenint en compte la classe i la naturalesa de les obres, aplicant, amb caràcter general, conjunta o separadament com a mòduls de repartiment, els metres lineals de façana dels immobles, la seva superfície, el seu volum edificable i el valor cadastral a l'efecte de l'Impost sobre Béns Immobles. Un cop determinada la quota a satisfer, la corporació podrà concedir, a sol·licitud del subjecte passiu, el fraccionament o ajornament del seu pagament per un termini màxim de cinc anys.

De conformitat amb l'article 33 del TRLHL, les contribucions especials meriten en el moment en què les obres s'hagin executat o el servei hagi començat a prestar. Una vegada aprovat l'acord concret d'imposició i ordenació, l'entitat local podrà exigir a compte el pagament de les contribucions especials en funció de l'import del cost previst per a l'any següent, i no podrà exigir la bestreta d'una nova anualitat sense que hagin estat executades les obres per a les quals es va exigir la corresponent bestreta.

De conformitat amb el que disposa l'apartat 3 de l'article 33 del TRLHL, el moment del meritament de les contribucions especials es tindrà en compte als efectes de determinar la persona obligada al pagament, de conformitat amb allò que disposa l'article 30 del TRLHL. Quan la persona que figuri com a subjecte passiu en l'acord concret d'ordenació transmeti els drets sobre els béns o explotacions que motiven la imposició en el període comprès entre l'aprovació de l'acord i el del naixement del meritament, estarà obligada a donar compte a l'administració de la transmissió efectuada, dins del termini d'un mes des que es produeixi i, en cas de no fer-ho, l'administració podrà dirigir l'acció de cobrament contra qui figuri com a subjecte passiu en aquest expedient.

L'apartat 4 de l'article 33 del TRLHL disposa que un cop finalitzada la realització total o parcial de les obres, o iniciada la prestació del servei, es procedirà a assenyalar els subjectes passius, la base i les quotes individualitzades definitives, girant les liquidacions que procedeixin i compensant com a entrega a compte els pagaments anticipats que s'haguessin efectuat.

L'apartat 5 de l'article 33 del TRLHL disposa que si els pagaments anticipats haguessin estat efectuats per persones que no tenen la condició de subjectes passius a la data del meritament del tribut o bé excedeixin de la quota individual definitiva que els correspongui, l'ajuntament practicarà d'ofici la pertinent devolució.

L'article 34 del TRLHL disposa que l'exacció de les contribucions especials requerirà la prèvia adopció de l'acord d'imposició en cada cas concret, i l'acord relatiu a la realització d'una obra o servei no podrà executar-se fins que s'hagi aprovat l'ordenació concreta del tribut. L'acord d'ordenació haurà de contenir la determinació del cost previst de les obres i serveis, de la quantitat a repartir entre els beneficiaris i dels criteris de repartiment, i es podrà remetre a l'ordenança de general de contribucions especials, si n'hi hagués.

De conformitat amb el que estableix l'apartat 4 de l'article 34 del TRLHL, un cop adoptat l'acord concret d'ordenació de contribucions especials i determinades les quotes a satisfer, aquestes seran notificades individualment a cada subjecte passiu. Els interessats podran efectuar recurs de reposició davant l'ajuntament, que podrà versar sobre la procedència de les contribucions especials, el percentatge dels cost que hagin de satisfer les persones especialment beneficiades o les quotes assignades.

L'acord d'ordenació ha de fer esment a la possibilitat que, durant el període d'exposició pública, els propietaris o titulars afectats puguin constituir-se en Associació administrativa de contribuents de conformitat amb l'establert a l'art. 36.2 del TRLHL.

De conformitat amb el que estableix l'article 17 del TRLHL, l'ajuntament ha d'exposar l'acord íntegre adoptat en el tauler d'anuncis de la corporació i en el Butlletí Oficial de la Província durant trenta dies, com a mínim, dins dels quals els interessats podran examinar l'expedient i presentar les reclamacions que estimin oportunes. A més a més, caldrà publicar l'acord en un dels diaris de major difusió de la província.

Finalitzat el període d'exposició pública, l'Ajuntament ha d'adoptar l'acord definitiu que procedeixi, resolent les reclamacions que s'hagin presentat. Si no es presenten reclamacions, l'acord provisional es considerarà aprovat definitivament, sense necessitat d'acord plenari.

En tot cas, els acords definitius incloent els provisionals elevats automàticament a aquesta categoria, hauran de ser publicats en el Butlletí Oficial de la Província, sense que entrin en vigor fins que s'hagi portat a terme aquesta publicació.

Vista la naturalesa jurídica de l'acord d'imposició i ordenació de les contribucions especials, l'adopció de l'acord requereix l'informe previ del titular de la secretari que exigeix l'art. 3.3.d) 1r del Reial Decret 128/2018, de 16 de març, pel qual es regula el règim jurídic dels funcionaris d'administració local amb habilitació de caràcter nacional, podent consistir en una nota de conformitat en relació amb l'informe jurídic que figuri en l'expedient.

L'acord provisional s'ha d'adoptar pel Ple de la Corporació amb el vot favorable de la majoria simple dels membres presents, segons disposen els articles 22.2.e) i 47 de la Llei 7/1985, de 2 d'abril, reguladora de les Bases del Règim Local i els articles 52.2. f) i 114.1 del Decret Legislatiu 2/2003, de 28 d'abril, pel qual s'aprova el Text refós de la Llei municipal i de règim local de Catalunya, amb el dictamen previ de la comissió informativa de Serveis Generals.

Vista la justificació tècnica i jurídica continguda en els informes que consten a l'expedient, i la proposta d'ordenació de les contribucions especials continguda en l'informe emès per la Tresorera i la cap de Secció de Gestió Tributària i Inspecció.

El regidor delegat d'Hisenda proposa al Ple l'adopció dels següents

### ACORDS

**PRIMER:** Aprovar provisionalment la imposició de contribucions especials per a la realització de les obres del projecte de "Projecte d'obra ordinària de millora i ampliació del carrer Guimerà i tram nord dels Esquilets, Tram 5. Lateral Passeig".

**SEGON:** Aprovar provisionalment l'ordenació concreta de les contribucions especials per a la realització de les obres del projecte de "Projecte d'obra ordinària de millora i ampliació del carrer Guimerà i tram nord dels Esquilets, Tram 5. Lateral Passeig, que de conformitat amb l'article 34.3 del TRLHL conté els extrems següents:

a) Cost de realització de les obres:

Cost real dels treballs pericials, de redacció de projectes i de direcció d'obres, de plans i de programes tècnics	0,00 €
Import de les obres a realitzar a càrrec de l'Ajuntament (pressupost d'execució material i conceptes complementaris de la primera fase de les obres Tram 5. Lateral Passeig, segons consta en el projecte)	106.858.06 €
Valor dels terrenys a ocupar de forma permanent	0,00 €
Indemnitzacions	0,00 €
<b>TOTAL COST SUPORTAT PEL MUNICIPI</b>	<b>106.858.06 €</b>

Aquest cost té caràcter de mera previsió, i en base al que disposa el TRLHL poden patir variacions a l'alça o a la baixa en funció del cost efectiu de les obres, el qual serà el que computi per al càlcul de les quotes definitives.

b) Base imposable:

No hi ha previsió de l'atorgament de cap subvenció per a la realització d'aquestes obres, i per tant, el cost total de les obres serà el cost suportat pel municipi.

La base imposable resulta d'aplicar al cost suportat pel municipi el percentatge de repartiment del 30%:

Cost suportat pel municipi	106.858,06 €
Percentatge d'aplicació	30.00 %
<b>Base imposable</b>	<b>32.057,42 €</b>

c) Mòduls de repartiment

El mòdul de repartiment de les contribucions especials serà:

Mòdul aplicable	Ponderació
Volum edificable	75%
Longitud de façana	25%

d) Els mòduls corresponents a les finques beneficiades per la realització de les obres (que consten al plànol obrant a l'expedient) són els següents:

Referència cadastral	Adreça tributària	Sup. parcel.la	Sup.subjecta	Volum edificable	Volum edificat	Volum aplicat	Longitud façana
		278	228	3.822	131	3.822	28,29
		940	91	761	1.022	1.022	1,95
		302	302	2.706	2.205	2.706	7,12
		280	280	2.606	2.725	2.725	7,12
		355	355	4.739	4.380	4.739	16,09
TOTAL						15.014	60,57

I els mòduls unitaris seran:

Mòdul aplicable	Ponderació	Total mòdul	Preu unitari mòdul
Volum edificable	75%	15.014 m3	1.601376 €/m3
Longitud de façana	25%	60,57 ml	132,315602 €/ml

e) Quotes provisionals

S'assenyalen com a subjectes passius de les contribucions especials les persones especialment beneficiades per la realització de les obres, tenint la consideració de persones especialment beneficiades els propietaris dels béns immobles beneficiats per l'execució del projecte, que consten al plànol obrant a l'expedient.

Es detallen els subjectes passius i les quotes provisionals aplicables a cada un d'ells una vegada aplicat el mòdul de repartiment:

NIF	% Coef. Propietat sobre la finca	Sup. parcel.la	Sup.subjecta	Volum edificable	Volum edificat	Volum aplicat	Longitud façana	Quota provisional
		278	228	3.822	131	3.822	28,29	9.863,67
***9167**	100							9.863,67
***0516**								
		940	91	761	1.022	1.022	1,95	1.894,65
***0275**	0,627							11,88

***1016**								
***3350**	0,627							11,88
***7358**	0,627							11,88
***6468**								
***9805**	0,627							11,88
***1209**	0,627							11,88
***7784**	0,627							11,88
***8994**								
***6496**	0,628							11,90
***1261**								
***8215**	0,628							11,90
***1388**	0,628							11,90
***7475**	0,628							11,90
***7958**								
***8026**								
***6577**	0,628							11,90
***7898**	0,628							11,90
A58105271	3,9							73,89
***1384**	1,53							28,99
***1384**	4,52							85,64
B66778929	1,18							22,36
B61579546	3,68							69,72
B59882126	5,08							96,25
B59882126	2,15							40,73
B62815931	1,42							26,90
B62815931	1,25							23,68
B66778929	3,78							71,62
***6608**	6,4							121,26
***1384**	2,02							38,27

***0275**	3,61							68,40
***1016**								
***3350**	3,79							71,81
***9805**	3,92							74,27
***1318**								
***1624**								
***3520**								
***7784**	3,49							66,12
***8994**								
***1388**	3,79							71,81
***1209**	3,86							73,13
***6496**	3,49							66,12
***1261**								
***8215**	3,79							71,81
***7358**	3,86							73,13
***6468**								
***7475**	4,97							94,16
***6577**	5,08							96,25
***7898**	5,45							103,26
***1384**	1,8							34,10
***4725**								
***2012**								
B62815931	4,66							88,29
		302	302	2.706	2.205	2.706	7,12	5.275,41
B66821620	100							5.275,41
***2379**								
		280	280	2.606	2.725	2.725	7,12	5.305,84
B61797817	15,36							814,98
B61797817	4,7							249,37

B61797817	9,55							506,71
B61797817	17,14							909,42
G08444671	53,25							2.825,36
		355	355	4.739	4.380	4.739	16,09	9.717,88
***7439**	7,45							723,98
***7439**								
***4557**	11,11							1.079,66
***9110**	3,21							311,94
***2686**								
***2940**								
***9110**	20,53							1.995,08
***2686**								
***2940**								
***4557**	11,11							1.079,66
***7247**	10,3							1.000,94
***4557**	11,11							1.079,66
***5422**	10,3							1.000,94
***6832**	7,44							723,01
***5568**								
***7395**								
***6832**								
B65857658	7,44							723,01

**TERCER:** Remetre's, en allò que no estigui previst en aquest acord, i en aplicació del TRLHL, a l'ordenança fiscal de contribucions especials vigent al municipi de Manresa.

**QUART:** En aplicació del que preveu l'article 33.2 del Text Refós de la Llei Reguladora de las Hisendes Locals, aprovat per Real Decret Legislatiu 2/2004, i considerant que el termini d'execució de les obres és de 22 mesos, així com per facilitar la distribució del seu pagament als contribuents en diferents terminis, el cobrament de les quotes es portarà a terme de la forma següent:



25% de la quota provisional	A l'inici de les obres
25% de la quota provisional	Quan s'hagin executat les obres un 30%
25% de la quota provisional	Quan s'hagin executat les obres un 60%
Quota restant	Quan l'obra hagi finalitzat i s'hagi fixat el cost real, la base imposable i les quotes individualitzades definitives

**CINQUÈ:** Exposar al públic els acords precedents al tauler d'edictes de l'Ajuntament, durant el termini de 30 dies, comptats a partir de la publicació de l'edicta corresponent al BOP, que també es publicarà a un dels diaris de major difusió de la província.

Durant aquest termini, els interessats podran examinar l'expedient i presentar-hi les reclamacions que considerin oportunes.

Si transcorregut el període no s'ha presentat cap al·legació, els acords adoptats quedaran aprovats definitivament, de conformitat amb l'article 17.3 del text refós de la Llei reguladora de les hisendes locals, aprovat per RDL 2/2004, de 5 de març.

**SISÈ:** Un cop aprovat definitivament aquest acord, notificar les quotes individualment a cada subjecte passiu, que podrà efectuar recurs de reposició davant l'ajuntament, el qual podrà versar sobre la procedència de les contribucions especials, el percentatge dels cost que hagin de satisfer o les quotes assignades.

**SETÈ:** Advertir els propietaris afectats que podran constituir l'Associació Administrativa de contribuents en els termes i als efectes del que disposen els articles 36 i 37 del TRLHL."

**L'alcalde informa que es fa un recés de 15 minuts, quan són les 12.10 h.**

**Tot seguit, es reprèn el Ple i se segueix amb l'ordre del dia.**

**4.2.6.- Dictamen sobre aprovació provisional, si escau, de la imposició i ordenació de les contribucions especials per a la realització de les obres del projecte de "Millora i ampliació de la urbanització del carrer Santa Maria (actualització pressupost)". (AJT.DIC 202400037).-**

*La redacció del dictamen original s'ha omès atès que s'hi ha presentat una esmena.*

**En data 20 de març de 2024, a proposta del regidor delegat d'Hisenda, es presenta una esmena al dictamen 4.2.6, relativa a la imposició i ordenació de contribucions especials per al finançament de les obres de millora i ampliació del carrer Santa Maria, que es transcriu a continuació:**

"Vist que en data 20 de març de 2024 per part de la Tresorera i la cap de Secció de Gestió Tributària i Inspecció s'ha emès informe-proposta per modificar la taula continguda a l'annex de l'informe anterior que consta a l'expedient, als efectes d'incloure la identificació dels copropietaris en els casos en què les finques afectades pertanyin en proindivís a diverses persones.

Vist que la modificació de la taula continguda en aquest informe-proposta determina la necessitat d'esmenar el dictamen per tal d'incloure en l'acord d'ordenació la identificació de tots els cotitulars de les finques afectades.

Vist que la inclusió d'aquesta esmena afecta únicament a la taula continguda en els antecedents i en la taula continguda al punt segon, apartat e) del acord, i que només implica afegir la identificació de les persones cotitulars de les finques incloses en la taula, sense que variïn els paràmetres de repartiment ni les quotes provisionals assignades a cada finca.

En aplicació dels articles 53.e) i 59 del Reglament Orgànic Municipal **proposo que s'introdueixi en el dictamen la següent esmena:**

**Primer.** Substituir el següent paràgraf dels antecedents:

*Vist l'informe emès per la Tresorera i la cap de Secció de Gestió Tributària i Inspecció sobre la procedència de la imposició de contribucions especials per al finançament de l'obra "Millora i ampliació de la urbanització del carrer Santa Maria (actualització pressupost)", i proposta d'ordenació del tribut, segons el qual:*

Pel paràgraf següent:

*Vistos els informes emesos per la Tresorera i la cap de Secció de Gestió Tributària i Inspecció sobre la procedència de la imposició de contribucions especials per al finançament de l'obra "Millora i ampliació de la urbanització del carrer Santa Maria (actualització pressupost)", i proposta d'ordenació del tribut, segons els quals:*

**Segon.** Substituir la taula continguda a l'annex de l'informe transcrit en els antecedents, per la taula inclosa en l'informe de data 20 de març de 2024, que inclou la identificació dels copropietaris en els casos en què les finques afectades pertanyin en proindivís a diverses persones

**Tercer.** Incloure en el punt segon, apartat e) dels acords la identificació de les persones cotitulars de les finques afectades, d'acord amb el contingut de la proposta efectuada en l'informe-proposta emès en data 20 de març de 2024.

La resta del dictamen queda sense modificació."

***L'acord definitiu el trobareu després de les votacions.***

La lectura i les intervencions d'aquest punt les podeu consultar a l'enllaç següent:

<https://videoactes.manresa.cat/session/sessionDetail/8a8080848caff582018e4116d0941311?startAt=11024.0>

*Es fa constar que el regidor Jesus Alonso Sáinz, del GM Impulsem, es trobava fora de la sala en el moment de la lectura i la votació d'aquest assumpte.*

**L'alcalde sotmet a votació l'esmena presentada per regidor delegat d'Hisenda, al dictamen 4.2.6, i el Ple l'aprova per unanimitat dels 24 membres presents.**

L'alcalde sotmet a votació el dictamen 4.2.6, amb l'esmena incorporada, i el Ple l'aprova per 18 vots afirmatius (7 GMERC, 6 GM Junts, 4 GMPSC-CP i 1 GM Impulsem), 3 vots negatius (3 GM Fem Manresa) i 3 abstencions (2 GM Nacionalista i 1 GMVOX), i, per tant, es declara acordat el següent:

*Acord redactat en aplicació del criteri d'anonimització de dades, per donar compliment a la Llei orgànica 3/2018, de 5 de desembre, de protecció de dades personals i garantia dels drets digitals.*

#### **“Antecedents.**

Per acord de la Junta de Govern Local de data 26 de juliol del 2022 es va aprovar inicialment el projecte d'obra ordinària “Millora i ampliació de la urbanització del carrer Santa Maria” i va quedar aprovat definitivament, per manca d'al·legacions, el 14 d'octubre del 2022 amb un pressupost per a coneixement de l'administració de 313.308,25€, IVA inclòs.

La Junta de Govern Local, per acord de data 24/01/2024, va aprovar el nou document “Millora i ampliació de la urbanització del carrer Santa Maria (actualització pressupost)”, amb un pressupost de 346.913,16 euros, IVA inclòs“. El projecte, redactat pels serveis tècnics municipals, d'acord amb l'article 43 del ROAS (Decret 179/1995, de 13 de juny, pel qual s'aprova el Reglament d'obres activitats i serveis), substitueix el projecte aprovat el 26 de juliol del 2022.

Per resolució de data 26/02/2024, l'alcalde-president ha resolt que s'iniciï l'expedient d'aprovació i ordenació de contribucions especials per al finançament parcial de les obres.

Es preveu que la Junta de Govern Local, amb caràcter previ a l'aprovació d'aquest expedient de contribucions especials, aprovi la signatura del conveni de col·laboració entre l'Ajuntament de Manresa i Aigües de Manresa, SA per a l'execució de les obres contingudes en el “Projecte ampliació i millora de la urbanització del carrer Santa Maria”, segon el qual, la societat municipal Aigües de Manresa, SA assumeix el compromís de participar en el finançament de les obres del “Projecte ampliació i millora de la urbanització del carrer Santa Maria”, en concret en la part relativa a infraestructura de clavegueram, per un import total de 67.514,96 € (IVA inclòs).

Vistos els informes emesos per la Tresorera i la cap de Secció de Gestió Tributària i Inspecció sobre la procedència de la imposició de contribucions especials per al finançament de l'obra “Millora i ampliació de la urbanització del carrer Santa Maria (actualització pressupost)”, i proposta d'ordenació del tribut, segons els quals:

“[./..]”

### **3. Fet imposable de les contribucions especials**

#### **3.1. Fet imposable**

D'acord amb el que disposen els articles 28 i 58 del TRLHL, constitueix el fet imposable de les contribucions especials l'obtenció pel subjecte passiu d'un benefici o d'un augment de valor dels seus béns com a conseqüència de la realització d'obres públiques o de l'establiment o ampliació de serveis públics, de caràcter local, per les entitats respectives.

Per tant, l'Ajuntament pot establir i exigir contribucions especials per a la realització d'obres municipals, sempre que es produeixi un benefici o augment de valor en els béns dels particulars i sempre que les obres es realitzin dins l'àmbit de les competències de l'Ajuntament per complir els fins que li són atribuïts.

L'obra "Millora i ampliació de la urbanització del carrer Santa Maria" té aquesta consideració perquè s'inclou en una de les enumerades en l'article 29 del TRLHL.

Segons l'informe elaborat per l'arquitecte cap de secció de Projectes d'Espai Públic:

"Les obres del projecte d'obra ordinària de millora i ampliació de la urbanització del carrer Santa Maria tenen per objecte la millora de la qualitat de l'espai públic, amb la substitució dels elements d'urbanització obsolets, resolent l'accessibilitat de l'espai i renovant i ampliant les infraestructures de les diferents xarxes de servei. El tractament previst per a l'espai públic planteja transformar el carrer convencional existent (amb calçada i voreres) en un espai amb prioritat per als vianants, amb plataforma única.

El carrer Santa Maria és un vial d'amplada variable que va dels 3,00 metres aproximadament als 4,80 metres amb voreres a banda i banda del carrer amb una amplada impracticable. L'estat actual de l'àmbit del projecte es caracteritza per l'obsolescència de bona part dels diferents elements d'urbanització i per l'incompliment de les normatives vigents relatives a l'accessibilitat de les persones, cosa que fa de l'àmbit un espai no adequat per a vianants, per la seva convivència amb els vehicles. Aquesta situació fa que es faci inviable una renovació puntual dels diferents elements d'urbanització. Les reduïdes dimensions de les voreres del vial fan impracticable la seva utilització i incompleixen la reglamentació d'accessibilitat vigent. La majoria de vianants utilitzen la calçada de forma habitual i es desplacen puntualment a les voreres quan passen vehicles. D'altra banda, els elements de pavimentació estan en molt mal estat presentant irregularitats que dificulten els recorreguts de vianants.

Pel que fa a la xarxa de serveis es troben, en bona part, obsolets atesa la necessitat de la seva millora i ampliació amb l'objectiu d'assegurar un subministrament eficient, fiable i de qualitat als edificis i activitats de l'àmbit. Entre els serveis que necessiten més clarament una millora i ampliació cal esmentar la xarxa de clavegueram, construïda a la dècada de 1930. Pel que fa a l'aigua potable, ha estat objecte de renovació recent i es preveu mantenir. Quant a l'enllumenat, es preveu la substitució del cablejat i de les lluminàries, plantejant el canvi de les de vapor de sodi per led, molt més eficients energèticament. Finalment, pel que fa a la xarxa de telecomunicacions, es preveu la retirada de les línies aèries existents que creuen el carrer i la seva substitució per unes línies subterrànies.

Com ja s'ha esmentat, actualment el carrer Santa Maria respon a una tipologia de carrer convencional format per una calçada -per al pas de vehicles- i per voreres laterals destinades als vianants. Aquestes voreres consten d'una amplada que no són compatibles amb els recorreguts dels vianants, atès que ni tan sols es poden considerar practicables. Per aquest motiu, s'ha plantejat la proposta d'urbanització del carrer amb plataforma única, amb la pavimentació a un sol nivell de façana a façana. Aquesta nova configuració del carrer possibilitarà l'establiment del marc per a la implementació de mesures per a la reducció del trànsit de vehicles, amb la qual cosa els vianants recuperaran un paper preponderant que comportarà una millora substancial de la qualitat de l'espai públic (més còmode i agradable per a les persones) i una millora dels paràmetres ambientals derivats de la reducció del trànsit de vehicles de motor.

Efectivament, la reducció del trànsit rodat en el carrer comportarà una disminució significativa de les emissions (disminució de la contaminació de l'aire) i del soroll. Aquests dos aspectes són clau per millorar la salut dels veïns atès que la contaminació de l'aire produït pels vehicles (principalment a causa del diòxid de nitrogen i de les partícules fines) hi té un paper de primer ordre d'acord amb els estudis d'agències de salut d'arreu del món. Les conseqüències sobre la salut del trànsit s'agreugen en aquelles situacions urbanes, com és el cas del carrer Santa Maria, en què la configuració de l'espai edificat en forma de corredor incrementa les conseqüències de la contaminació i del soroll per l'efecte "congest".

Així, l'ordenació general plantejada per a l'àmbit del projecte pretén ampliar l'espai públic destinat als vianants i racionalitzar-hi el trànsit rodat. La transformació plantejada -definició d'un espai de plataforma a un sol nivell- pretén millorar substancialment la qualitat de l'espai públic, incrementant la seva accessibilitat i, en conseqüència, incrementar el benestar dels veïns. La transformació també ha d'incrementar la comoditat de l'espai, fent-lo més agradable per a les persones, i possibilitant la implementació de mesures per a la reducció del trànsit rodat, la qual cosa suposarà una millora dels paràmetres ambientals del carrer derivats de la reducció del trànsit de vehicles de motor. En relació a les xarxes de servei, es mantenen aquelles que es troben en bon estat i són suficients, com la xarxa d'aigua potable. Quant a la xarxa de clavegueram es planteja la seva renovació total, atesa la seva obsolescència, així com també es preveu la renovació global de la xarxa d'enllumenat públic, amb la finalitat de millorar la seva eficiència i efectivitat. Quant a la xarxa de telecomunicacions es preveu la millora del seu traçat amb la finalitat de que deixi d'incidir negativament en la qualitat del paisatge urbà del carrer.

En relació a les xarxes de servei, es mantenen aquelles que es troben en bon estat i són suficients, com la xarxa d'aigua potable. Quant a la xarxa de clavegueram es planteja la seva renovació total, atesa la seva obsolescència, així com també es preveu la renovació global de la xarxa d'enllumenat públic, amb la finalitat de millorar la seva eficiència i efectivitat. Quant a la xarxa de telecomunicacions es preveu la millora del seu traçat amb la finalitat de que deixi d'incidir negativament en la qualitat del paisatge urbà del carrer."

Segons aquest informe, les obres recollides al projecte impliquen una millora en la urbanització del carrer Santa Maria i una millora de l'espai públic, ja que es passa a una urbanització del carrer amb plataforma única, amb la pavimentació a un sol nivell de façana a façana, que possibilitarà l'establiment del marc per a la implementació de mesures per a la reducció del trànsit de vehicles, el que comportarà una millora dels paràmetres ambientals. Per tant, es considera que són obres municipals constitutives del fet imposable de les contribucions especials, d'acord amb l'article 28 TRLHL, ja que suposen un benefici per als subjectes passius i un previsible augment de valor dels seus béns, colindants amb el carrer on es realitzaran les obres.

### 3.2. Finques especialment beneficiades

Les finques i béns immobles que es consideren afectats i especialment beneficiats per les obres figuren delimitades al plànol incorporat a aquest expedient, elaborat Servei de Projecte Urbans i Infraestructures Territorials, que són les colindants amb el carrer on es realitzaran les obres, i es troben detallades a l'annex a aquest informe.

En aquells casos en què les finques siguin colindants a més d'un carrer, la seva imputació en aquest expedient es fa de manera proporcional a la part de la finca que sigui colindant al carrer on es duen a terme les obres.

## 4. **Criteris d'ordenació de les contribucions especials**

L'article 34 del TRLHL estableix que l'exacció de les contribucions especials precisarà la prèvia adopció de l'acord d'imposició en cada cas concret.

L'acord d'ordenació serà d'inexcusable adopció i contindrà la determinació del cost previst de les obres i serveis, de la quantitat a repartir entre els beneficiaris i dels criteris de repartiment. Si escau, l'acord d'ordenació concret podrà remetre's a l'ordenança general de contribucions especials, si n'hi hagués.

Es proposen, doncs, els criteris d'ordenació de les contribucions especials per al finançament de l'obra "Projecte d'obra de millora i ampliació de la urbanització del carrer Santa Maria"

### 4.1. Determinació del cost de les obres

El pressupost d'execució material i els conceptes complementaris, segons consta en el projecte, és de 346.913,16 € (IVA inclòs).

Es preveu que Aigües de Manresa, SA es faci càrrec del finançament de la xarxa de clavegueram, amb un import total de 67.514,96 € (IVA inclòs), i per tant, aquestes obres no formen part de l'expedient de contribucions especials.

La determinació del cost de l'obra ha de contenir les especificacions de l'article 31.2 del TRLHL, que són les següents:

Cost real dels treballs pericials, de redacció de projectes i de direcció d'obres, de plans i de programes tècnics	0,00 €
Import de les obres a realitzar a càrrec de l'Ajuntament	279.398,20 €
Valor dels terrenys a ocupar de forma permanent	0,00 €
Indemnitzacions	0,00 €
<b>TOTAL COST SUPORTAT PEL MUNICIPI</b>	<b>279.398,20 €</b>

El cost total pressupostat de les obres té caràcter de mera previsió. Si el cost final resulta inferior o superior al previst, es tindrà en compte aquell a efectes del càlcul de les quotes corresponents.

#### 4.2. Base imposable

La base imposable de les contribucions especials està constituïda, com a màxim, pel 90% del cost que l'Ajuntament suporti per la realització de les obres o per l'establiment o ampliació dels serveis i amb independència de les contribucions especials que puguin imposar altres administracions públiques per la part de l'obra que les mateixes suportin, segons estableix l'article 31.1 del TRLHL.

Per tal de determinar la base imposable de les contribucions especials, un cop establerta l'existència d'un benefici especial, cal establir el percentatge sobre el cost que suporta l'Ajuntament que es pren com a base de les contribucions. Per assenyalar el percentatge corresponent en aquest cas, s'ha de tenir en compte les següents circumstàncies:

- El projecte d'obra al carrer Santa Maria no es tracta d'una nova urbanització ja que aquest carrer està actualment urbanitzat, però, la situació actual és que bona part dels diferents elements d'urbanització estan obsolets i incompleixen les normatives vigents relatives a l'accessibilitat de les persones i, la xarxa de serveis es troben, en bona part, obsoletes atesa la necessitat de la seva millora i ampliació amb l'objectiu d'assegurar un subministrament eficient, fiable i de qualitat als edificis i activitats de l'àmbit, tal i com consta a l'informe de l'arquitecte cap de secció de Projectes d'Espai Públic.
- El projecte d'obra al carrer Santa Maria té per objecte la millora de la qualitat de l'espai públic, amb la substitució dels elements d'urbanització obsolets, resolent l'accessibilitat de l'espai i renovant i ampliant les infraestructures de les diferents xarxes de servei. L'obra transforma el carrer convencional existent (amb calçada i voreres) en un espai amb prioritat per als vianants, amb plataforma única, tal i com consta a l'informe de l'arquitecte cap de secció de Projectes d'Espai Públic.
- En relació a les xarxes de serveis, es preveu la renovació global de la xarxa d'enllumenat públic, amb la finalitat de millorar la seva eficiència i efectivitat, ja que es substitueix el cablejat i les lluminàries, canviant les de vapor de sodi per led i, es preveu millorar el traçat de la xarxa de telecomunicacions amb la finalitat de que deixi d'incidir negativament en la qualitat del paisatge urbà del carrer, ja que es retiren les línies aèries existents que creuen el carrer i es substitueixen per unes línies subterrànies, tal i com consta a l'informe de l'arquitecte cap de secció de Projectes d'Espai Públic.
- El carrer Santa Maria és un carrer utilitzat majoritàriament pels veïns i veïnes que hi viuen, ja que no és cap dels eixos principals de mobilitat de la ciutat. No obstant, s'ha de tenir en compte que és un carrer d'accés a l'equipament del Conservatori Municipal de Música de Manresa, centre educatiu d'ensenyaments de règim especial de música de titularitat pública, que inclou una Escola de Música i un Conservatori de Grau Professional. Això suposa una afluència de vianants i vehicles superior en horari lectiu.

Per tant, en aquest cas, vist aquestes circumstàncies, es considera adequat establir que el percentatge a càrrec dels subjectes especialment beneficiats per les obres sigui del 50% del cost de l'obra suportat per l'Ajuntament.

Així, la base imposable resulta:

Cost suportat pel municipi	279.398,20 €
Percentatge d'aplicació	50,00%
<b>Base imposable</b>	<b>139.699,10 €</b>



#### 4.3. Subjectes passius

L'article 30.1 TRLHL assenyala com a subjectes passius de les contribucions especials les persones especialment beneficiades per la realització de les obres. En aquest cas, d'acord amb l'article 30.2.a), en tractar-se de contribucions especials per a la realització d'obres públiques o de l'establiment o ampliació de serveis que afecten els béns immobles, els subjectes passiu són els propietaris o superficiaris d'aquests béns, que consten a l'annex.

De conformitat amb l'article 561-12.3 de la Llei 5/2006, de 10 de maig, del llibre cinquè del Codi civil de Catalunya, relatiu als drets reals, les contribucions especials van a càrrec del nu propietari de les finques.

El moment de la meritació de les contribucions especials és el que es té en compte a efectes de determinar la persona obligada al pagament, encara que en l'acord concret d'ordenació figuri com a subjecte passiu qui ho sigui en el moment de la seva aprovació i que aquest hagués anticipat el pagament de quotes.

Quan la persona que figuri com a subjecte passiu en l'acord concret d'ordenació, transmeti els drets sobre els béns que motiven la imposició en el període comprès entre l'aprovació d'aquest acord i el de la meritació, estarà obligada a donar compte a l'Ajuntament de la transmissió efectuada, dins del termini d'un mes des de la data d'aquesta.

Si els pagaments anticipats haguessin estat efectuats per persones que no tenen la condició de subjectes passius en la data de la meritació, l'Ajuntament practicarà d'ofici la pertinent devolució. En cas que no s'hagi efectuat la comunicació de la transmissió dins d'aquest termini, l'Ajuntament podrà dirigir l'acció per al cobrament, contra qui figura com a subjecte passiu en aquest expedient, sempre que així se li hagi notificat.

#### 4.4. Mòdul de repartiment

L'article 32.1.a) del TRLHL estableix que la base imposable de les contribucions especials es repartirà entre els subjectes passius, tenint en compte la classe i naturalesa de les obres, aplicant amb caràcter general, com a mòduls de repartiment, de forma conjunta o separada, els metres lineals de façana dels immobles, la seva superfície, el seu volum edificable i el valor cadastral a efectes de l'impost sobre béns immobles.

S'ha d'aplicar el mòdul o mòduls que permetin repartir el benefici obtingut pels subjectes passius de forma justa, tenint en compte la classe i naturalesa de les obres.

Les obres objecte de l'expedient són obres d'urbanització d'un carrer i, es considera que el mòdul que reparteix el benefici de forma més justa és el volum edificable, tenint en compte les característiques de l'àmbit d'aplicació de les contribucions especials, amb un planejament bastant uniforme en totes les finques afectades. El mòdul de volum edificable està estretament relacionat amb el sostre edificable de les finques i, per tant, posa de manifest el seu aprofitament i, es considera que la forma més justa de repartir el benefici de les obres és mitjançant aquest aprofitament, que permet uniformar el benefici que rep cada una d'elles i garanteix la justícia distributiva interna de l'expedient. En aquells casos que el volum edificat és superior al volum edificable admès al planejament urbanístic, s'adopta com a valor del mòdul el volum edificat, ja que existeix de forma real i efectiva aquest aprofitament superior.

La suma del volum edificable de les finques beneficiades, segons consta a l'annex, és de 54.750 m<sup>3</sup>. Així, el mòdul aplicable és el següent:

<b>Mòdul aplicable</b>	<b>Total mòdul</b>	<b>Preu unitari mòdul</b>
Volum edificable	54.750 m <sup>3</sup>	2.551582 €/m <sup>3</sup>



En el cas de finques dividides horitzontalment, la quota aplicable a cada local es calcula aplicant el coeficient de propietat de cada local a la quota corresponent a la finca, segons s'estableix a l'article 7 de l'ordenança fiscal reguladora de les contribucions especials aprovada per l'Ajuntament.

El preu unitari per mòdul serà objecte de modificació en funció de les variacions que experimenti el cost d'execució de les obres i la suma dels mòduls de repartiment.

En el cas de quotes inferiors a 8 euros, s'aplicarà el que disposa l'article 20 l'ordenança fiscal general reguladora de la gestió, inspecció i recaptació dels tributs i altres ingressos de dret públic municipals, i no es procedirà a la seva aprovació.

#### 4.5. Quotes provisionals, terminis de pagament, i quotes definitives

Les quotes provisionals corresponents a cada finca, resultants d'aplicar els criteris fixats en els punts anteriors, són les que consten en l'annex.

De conformitat amb l'article 34 del TRLHL, les contribucions especials meriten en el moment en què les obres s'hagin executat o el servei s'hagi començat a prestar. Una vegada aprovat l'acord concret d'imposició i ordenació, l'entitat local podrà exigir a compte el pagament de les contribucions especials en funció de l'import del cost previst per a l'any següent, i no podrà exigir-se la bestreta d'una nova anualitat sense que hagin estat executades les obres per a les quals es va exigir la corresponent bestreta.

Atès que el termini d'execució de les obres és inferior a un any, el cost previst per a l'any següent a l'inici de les obres serà del 100%, i per tant, l'Ajuntament podrà exigir a compte la totalitat de les quotes. Per tal de periodificar aquest cost, es proposa exigir un pagament a compte del 40% de les quotes provisionals a l'inici de les obres, i un altre pagament a compte del 40% de les quotes provisionals quan s'hagi executat el 50% de les obres.

Un cop finalitzades les obres, es fixarà el cost real, la base imposable, la suma de mòduls de repartiment, els subjectes passius i les quotes individualitzades definitives, es giraran les liquidacions que procedeixin i es compensaran com a lliurament a compte els pagaments anticipats que s'haguessin efectuat.

## 5. Procediment i competència

L'exacció d'aquest tribut requereix l'adopció prèvia de l'acord d'imposició i de l'acord d'ordenació, on s'ha de determinar el cost suportat pel municipi previst, la quantitat que s'ha de repartir entre els beneficiaris i els criteris de repartiment.

L'acord provisional d'imposició i ordenació s'ha d'adoptar pel Ple de la corporació, per majoria simple, de conformitat amb els articles 22.2 e) i 47.1 de la LRBRL.

Quan s'hagi adoptat l'acord, ha d'exposar-se al tauler d'anuncis de la corporació, durant trenta dies hàbils, dins dels quals els interessats poden examinar l'expedient i presentar les al·legacions que considerin oportunes. A més, en tot cas, es publicarà l'anunci d'exposició al Butlletí Oficial de la Província de Barcelona (BOPB) i en un diari dels de major difusió de la província.

Durant aquest termini d'exposició al públic, els propietaris o titulars afectats poden constituir-se en Associació administrativa de contribuents, d'acord amb el que preveuen els articles 36.2 i 37 del TRLHL, amb l'acord de la majoria absoluta dels afectats que representin almenys 2/3 parts de les quotes que s'han de satisfer.

Si no es presenten al·legacions, l'acord es considerarà aprovat definitivament, sense necessitat d'acord plenari. En cas que es presentin al·legacions, el Ple de la Corporació les resoldrà i aprovarà definitivament l'acord d'imposició i ordenació de les contribucions especials. Aquest acord haurà de publicar-se al BOPB, i contra ell podrà interposar-se recurs contenciós administratiu en el termini de dos mesos a comptar des de l'endemà de la publicació de l'acord al BOPB.

Un cop aprovat l'acord, es notificaran les quotes que corresponguin, individualment, a cada subjecte passiu, els quals podran formular recurs de reposició davant de l'Ajuntament que podrà versar sobre la procedència de les contribucions especials, el percentatge del cost que han de satisfer o les quotes provisionals assignades.

Una vegada finalitzada la realització de les obres, es procedirà a assenyalar els subjectes passius, la base imposable i les quotes individualitzades definitives, es giraran les liquidacions que procedeixin i es compensaran com a lliurament a compte els pagaments anticipats que s'haguessin efectuat.

L'Ajuntament pot concedir, a sol·licitud dels subjectes passius, el fraccionament o ajornament de les quotes a satisfer, per un termini màxim de cinc anys.

## 6. Caràcter finalista

Les quantitats recaptades per contribucions especials només poden ser destinades a pagar les despeses de l'obra.

L'article 34.2 del TRLHL preveu que l'acord relatiu a la realització de l'obra, si s'ha de finançar mitjançant contribucions especials, no es podrà executar fins que se n'hagi aprovat la imposició i ordenació concreta.

## ANNEX

### CONTRIBUCIONS ESPECIALS OBRA ORDINARIA DE MILLORA I AMPLIACIÓ DE LA URBANITZACIÓ DEL CARRER SANTA MARIA

#### QUOTES PROVISIONALS

NIF	% Coef. Càrrec	Sup. Parcel·la	Sup.subjecte	Volum edificable	Volum edificat	Volum aplicat	Quota provisional
		274	216	2.959	3.040	3.040	7.756,83
****2847*	6,84						530,57
***7131**							
***7433**	12,46						966,50
B64295074	4,75						368,45
***9193**							
B67479469	10,44						809,81
A08000143	8,8						682,60
***7279**	10,44						809,81
****0398*							
***5085**	8,34						646,92
***9825**							
***5486**	5,59						433,61
A86602158	13,43						1.041,74
***3516**	5,49						425,85
A88203542	7,83						607,36
***3516**	5,59						433,61
		128	128	1.752	1.728	1.752	4.470,38
***6284**	9,46						422,90

B87595690	12,06						539,13
***3848**	12,13						542,26
****5335*	13,73						613,78
****5306*							
***5157**	12,11						541,36
***4624**							
***1514**	13,61						608,42
***1514**							
***3031**	12,29						549,41
***3131**	13,88						620,49
***3131**							
B63143606	0,73						32,63
		64	64	874	556	874	2.230,08
****2319*	36						802,83
***2609**	30,2						673,48
***4774**	33,8						753,77
		185	98	1.344	1.648	1.648	4.205,01
***6286**	10						420,50
***6745**	10						420,50
B88305073	11,89						499,98
***2567**	11						462,55
***2410**							
***2567**	9						378,45
***2410**							
***4304**	10						420,50
****3036*	10						420,50
****3907*							
B65881294	10						420,50
***7995**	10						420,50
B88305073	8,11						341,03
		172	84	1.144	1.114	1.144	2.919,00
***0549**	9,38						273,80
***6612**							
***6612**							
***0549**	10,88						317,59
***6612**							
***6612**							
B87069993	8,7						253,95
***0549**	9,22						269,13
***6612**							
***6612**							
***8864**	7,4						216,01
***7526**	9,75						284,60

***7306**	13,63						397,86
***2317**	7,82						228,27
***0920**							
***5542**	9,31						271,76
***0372**							
***2125**	13,91						406,03
***6612**							
		231	109	1.476	2.017	2.017	5.146,54
***0285**	100						5.146,54
		112	51	693	753	753	1.921,33
B97381941	7,9						151,79
B97381941	10,4						199,82
B97381941	12,1						232,48
B97381941	9,15						175,80
B97381941	12,1						232,48
B97381941	9,15						175,80
***8070**	20,35						390,99
B97381941	18,85						362,17
		123	63	867	724	867	2.212,22
***7917**	23,63						522,75
***8942**	40,41						893,96
***7917**	35,96						795,51
		139	70	964	1.181	1.181	3.013,42
***8175**	100						3.013,42
***1576**							
***5100**							
***5405**							
		108	108	1.470	2.072	2.072	5.286,88
B42885236	100						5.286,88
		59	59	813	886	886	2.260,70
***2641**	20						452,14
	20						452,14
***8955**	20						452,14
***8880**	20						452,14
***6762**							
****9441*	20						452,14
		84	84	1.151	1.414	1.414	3.607,94
***4985**	32,5						1.172,58
***2303**	32,5						1.172,58
***6851**							
***6837**	35						1.262,78
		105	105	1.418	1.588	1.588	4.051,91
***6217**	0,85						34,44

***2031**	8,48						343,60
***0596**	12,19						493,93
***6217**	11,86						480,56
***7679**	10,14						410,86
***6016**	12,09						489,88
***0596**	10,14						410,86
***4368**							
***2397**	12,09						489,88
***2596**							
***2630**	17,06						691,26
***1829**							
***6016**	0,85						34,44
***2397**	0,85						34,44
***2596**							
***0596**	0,85						34,44
***0596**	0,85						34,44
***4368**							
***7679**	0,85						34,44
***2630**	0,85						34,44
***1829**							
		224	88	1.191	1.545	1.545	3.942,20
***3888**	20						788,44
***4662**	20						788,44
***2706**	20						788,44
B16766503	20						788,44
***2394**	20						788,44
***3440**							
		196	35	481	470	481	1.227,31
B88294731	100						1.227,31
		169	35	469	509	509	1.298,74
B61702734	8,77						113,90
B61702734	11,85						153,90
B61702734	9,5						123,38
***2667**	6,16						80,00
***5058**	8,02						104,16
B61702734	9,5						123,38
B61702734	6,16						80,00
***2636**	8,02						104,16
***7917**							
B61702734	13,35						173,38
***6671**	5,82						75,59
B61702734	12,85						166,89
		195	138	2.313	2.164	2.313	5.901,81

***5445**	100						5.901,81
		665	665	2.976	4.447	4.447	11.346,89
***7805**	100						11.346,89
		355	355	1.548	1.370	1.548	3.949,85
***5445**	100						3.949,85
		772	772	3.720	3.955	3.955	10.091,51
***8471**	13,56						1.368,41
***8471**	13,56						1.368,41
***5210**	13,6						1.372,44
***8471**	10,93						1.103,00
***8471**	12,03						1.214,01
***8471**	4,7						474,30
***8471**	9,71						979,89
***8471**	9,25						933,46
***8471**	8,18						825,49
***8471**	4,48						452,10
		385	385	1.610	1.828	1.828	4.664,28
***3234**	25						1.166,07
***3234**	25						1.166,07
A70302039	25						1.166,07
A39000013	25						1.166,07
		130	130	1.657	2.189	2.189	5.585,41
B62593512	6,9						385,39
***6626**	20,17						1.126,58
***2833**	20,17						1.126,58
***4496**	20,17						1.126,58
***5048**	10,75						600,43
***7022**	9,24						516,09
B62593512	6,3						351,88
B62593512	6,3						351,88
		322	322	1.749	1.954	1.954	4.985,81
B62593512	2,4						119,66
***8155**	28,46						1.418,96
***5302**	30,39						1.515,18
***6906**							
***9838*	11,55						575,86
B62593512	2,4						119,66
B62593512	2,4						119,66
B62593512	2,4						119,66
B62593512	2,4						119,66
B62593512	2,4						119,66
B62593512	2,4						119,66
B62593512	2,4						119,66
B62593512	2,4						119,66

B62593512	2,4						119,66
***9235**	2,9						144,59
***9235**	2,9						144,59
B62593512	0,73						36,40
B62593512	0,73						36,40
B62593512	0,74						36,89
		105	104	1.249	1.389	1.389	3.544,15
B62593512	10,44						370,01
***8190**	10,46						370,72
***3681**	11,82						418,92
***6837**	10,95						388,08
***4938**	11,82						418,92
***6661**	10,95						388,08
***8896**	17,05						604,28
***2362**	16,51						585,14
		70	70	958	0	958	2.444,42
***4588**	100						2.444,42
		67	67	913	0	913	2.329,59
***4588**	100						2.329,59
		71	71	979	870	979	2.498,01
B60252665	26,16						653,48
***1348**	26,16						653,48
B60252665	18,66						466,13
B67303834	29,02						724,92
		66	66	908	0	908	2.316,84
A08000143	100						2.316,84
		80	80	1.089	1.186	1.186	3.026,17
***2305**	24						726,28
***7338**							
***9526**	23						696,02
A81036501	23						696,02
***5462**	30						907,85
		60	60	819	896	896	2.286,22
A28335388	35,71						816,41
A28335388	21,81						498,62
***1440**	42,48						971,19
***2756**							
		1.757	779	6.584	7.516	7.516	19.177,70
***1413**	0,46						88,22
***3681**	0,45						86,30
***5076**	0,42						80,55
***5519**							
B58821760	0,41						78,63



***5027**	0,39						74,79
***7510**	0,39						74,79
B61729687	0,36						69,04
***0328**	0,42						80,55
B61729687	0,3						57,53
B62819909	0,32						61,37
***0328**	0,29						55,62
***0328**	0,42						80,55
B58821760	0,31						59,45
B58821760	0,35						67,12
***7842**	0,34						65,20
***7842**	0,27						51,78
B61729687	0,27						51,78
B62819909	0,32						61,37
B61729687	0,33						63,29
B62819909	0,34						65,20
B61429023	0,37						70,96
B61729687	0,34						65,20
B61729687	0,3						57,53
B62819909	0,29						55,62
***0328**	0,56						107,40
***4277**	0,32						61,37
***0328**	0,35						67,12
***0328**	0,34						65,20
***7147**	0,32						61,37
***8776**	0,32						61,37
B62819909	0,28						53,70
***5679**	0,32						61,37
***6133**							
***8099**	0,32						61,37
***5769**	0,33						63,29
B62819909	0,32						61,37
***3930**	0,32						61,37
B61729687	0,39						74,79
B62819909	0,33						63,29
***7702**	0,35						67,12
***4399**	0,4						76,71
***4501**							
***7397**	0,37						70,96
***2603**							
***8037**	0,42						80,55
B61429023	0,33						63,29
B66862269	0,29						55,62

B61729687	0,3						57,53
B61429023	0,33						63,29
B61729687	0,32						61,37
***5932** ***6448**	0,36						69,04
***0328**	0,32						61,37
B61729687	0,35						67,12
***5202** B25801010	0,57						109,31
B58821760	0,13						24,93
B62819909	0,09						17,26
***8099**	0,1						19,18
B62819909	0,16						30,68
***4277**	0,1						19,18
***5202** B25801010	0,1						19,18
***5932** ***6448**	0,11						21,10
B62819909	0,09						17,26
B61729687	2,72						521,63
B62819909	2,78						533,14
B61429023	0,82						157,26
***3087**	1,19						228,21
***8037**	1,08						207,12
A86602158	0,88						168,76
B66862269	1,02						195,61
***5932** ***6448**	0,97						186,02
A86602158	1,24						237,80
B87703260	1						191,78
A81036501	0,86						164,93
***0328**	0,85						163,01
***7146**	1,01						193,69
Q0801820B	0,97						186,02
***4244** ***2817** ***9635**	0,95						182,19
A39000013	0,88						168,76
A86602158	1,02						195,61
B87167318	0,97						186,02
B62819909	1,24						237,80

***0328**	1						191,78
***7007**	0,86						164,93
***8099**	0,85						163,01
***5202** B25801010	1,01						193,69
***7702**	0,97						186,02
B61729687	0,95						182,19
B62819909	1,51						289,58
B61729687	1,65						316,43
A86602158	1,5						287,67
***7510**	1,8						345,20
Q0801820B	1,43						274,24
Q0801820B	1,38						264,65
B62819909	1,49						285,75
***5679** ***6133**	1,6						306,84
A86602158	1,6						306,84
A86602158	1,58						303,01
***8205**	0,91						174,52
***0328**	0,67						128,49
***0796** ***7551**	0,92						176,43
B58821760	2,03						389,31
***9968**	1,3						249,31
B58821760	1,06						203,28
B58821760	1,07						205,20
B58821760	0,9						172,60
B58821760	1,27						243,56
B58821760	1,07						205,20
B58821760	0,99						189,86
B58821760	1,03						197,53
***6412**	1,08						207,12
A86602158	1,14						218,63
A86602158	1,02						195,61
***3636**	0,9						172,60
****0520* ***8121**	1,27						243,56
***4990**	1,07						205,20
B58821760	0,99						189,86

***3681**	1,03						197,53
***4000**	1,08						207,12
***4445**							
***2860**	1,14						218,63
***3202**	1,02						195,61
***4486**							
A86602158	1,3						249,31
***7842**	1,91						366,29
***7147**	1,56						299,17
***0851**	1,53						293,42
***2885**							
***4277**	1,58						303,01
***5085**	1,53						293,42
***9369**							
***3586**	1,67						320,27
***4688**	1,46						279,99
***3584**							

“Vist l’informe jurídic favorable, amb la nota de conformitat del secretari general que preveu l’art. 3.3.d) 1r del Real Decret 128/2018, de 16 de març, pel qual es regula el règim jurídic dels funcionaris d’administració local amb habilitació de caràcter nacional.

### Consideracions legals

L’article 28 del TRLHL estableix que constitueix el fet imposable de les contribucions especials l’obtenció pel subjecte passiu d’un benefici o d’un augment de valor dels seus béns com a conseqüència de la realització d’obres públiques o de l’establiment o ampliació dels serveis públics de caràcter local, per les entitats respectives.

D’acord amb el que disposa l’article 29.1.a) del TRLHL, tenen la consideració d’obres i serveis locals les que realitzin les entitats locals dins de l’àmbit de les seves competències per a complir les finalitats que els siguin atribuïdes, excepció feta de les que executin a títol d’amos dels seus béns patrimonials.

L’article 29.3 del TRLHL, les quantitats que es recaptin per contribucions especials només podran destinar-se a sufragar les despeses de l’obra o del servei per les quals s’haguessin exigit.

De conformitat amb el que s’estableix a l’article 30 del TRLHL, són subjectes passius de les contribucions especials les persones físiques i jurídiques i les entitats a què es refereix l’article 35.4 de la Llei 58/2003, de 17 de desembre, especialment beneficiades per la realització de les obres o per l’establiment o ampliació dels serveis públics locals que originin l’obligació de contribuir. En aquest cas, d’acord amb l’article 30.2.a) del TRLHL, en tractar-se de contribucions especials per a la realització d’obres públiques o de l’establiment o ampliació de serveis que afecten els béns immobles, els subjectes passius seran els propietaris o superficiaris d’aquests béns.

L'article 31 del TRLHL disposa que la base imposable de les contribucions especials està constituïda, com a màxim, pel 90 per cent del cost que l'entitat local suporti per la realització de les obres o per l'establiment o ampliació dels serveis.

L'article 31 del TRLHL, estableix els conceptes que integren el cost suportat de les obres, el qual tindrà el caràcter de mera previsió. Si el cost real fos major o menor que el previst, es tindrà en compte aquell a efectes del càlcul de les quotes corresponents.

L'article 32 del TRLHL preveu que la base imposable es reparteixi entre els subjectes passius tenint en compte la classe i la naturalesa de les obres, aplicant, amb caràcter general, conjunta o separadament com a mòduls de repartiment, els metres lineals de façana dels immobles, la seva superfície, el seu volum edificable i el valor cadastral a l'efecte de l'Impost sobre Béns Immobles. Un cop determinada la quota a satisfer, la corporació podrà concedir, a sol·licitud del subjecte passiu, el fraccionament o ajornament del seu pagament per un termini màxim de cinc anys.

De conformitat amb l'article 33 del TRLHL, les contribucions especials meriten en el moment en què les obres s'hagin executat o el servei hagi començat a prestar. Una vegada aprovat l'acord concret d'imposició i ordenació, l'entitat local podrà exigir a compte el pagament de les contribucions especials en funció de l'import del cost previst per a l'any següent, i no podrà exigir la bestreta d'una nova anualitat sense que hagin estat executades les obres per a les quals es va exigir la corresponent bestreta.

De conformitat amb el que disposa l'apartat 3 de l'article 33 del TRLHL, el moment del meritament de les contribucions especials es tindrà en compte als efectes de determinar la persona obligada al pagament, de conformitat amb allò que disposa l'article 30 del TRLHL. Quan la persona que figuri com a subjecte passiu en l'acord concret d'ordenació transmeti els drets sobre els béns o explotacions que motiven la imposició en el període comprès entre l'aprovació de l'acord i el del naixement del meritament, estarà obligada a donar compte a l'administració de la transmissió efectuada, dins del termini d'un mes des que es produeixi i, en cas de no fer-ho, l'administració podrà dirigir l'acció de cobrament contra qui figuri com a subjecte passiu en aquest expedient.

L'apartat 4 de l'article 33 del TRLHL disposa que un cop finalitzada la realització total o parcial de les obres, o iniciada la prestació del servei, es procedirà a assenyalar els subjectes passius, la base i les quotes individualitzades definitives, girant les liquidacions que procedeixin i compensant com a entrega a compte els pagaments anticipats que s'haguessin efectuat.

L'apartat 5 de l'article 33 del TRLHL disposa que si els pagaments anticipats haguessin estat efectuats per persones que no tenen la condició de subjectes passius a la data del meritament del tribut o bé excedeixin de la quota individual definitiva que els correspongui, l'ajuntament practicarà d'ofici la pertinent devolució.

L'article 34 del TRLHL disposa que l'exacció de les contribucions especials requerirà la prèvia adopció de l'acord d'imposició en cada cas concret, i l'acord relatiu a la realització d'una obra o servei no podrà executar-se fins que s'hagi aprovat l'ordenació concreta del tribut. L'acord d'ordenació haurà de contenir la determinació del cost previst de les obres i serveis, de la quantitat a repartir entre els beneficiaris i dels criteris de repartiment, i es podrà remetre a l'ordenança de general de contribucions especials, si n'hi hagués.

De conformitat amb el que estableix l'apartat 4 de l'article 34 del TRLHL, un cop adoptat l'acord concret d'ordenació de contribucions especials i determinades les quotes a satisfer, aquestes seran notificades individualment a cada subjecte passiu. Els interessats podran

efectuar recurs de reposició davant l'ajuntament, que podrà versar sobre la procedència de les contribucions especials, el percentatge dels cost que hagin de satisfer les persones especialment beneficiades o les quotes assignades.

L'acord d'ordenació ha de fer esment a la possibilitat que, durant el període d'exposició pública, els propietaris o titulars afectats puguin constituir-se en Associació administrativa de contribuents de conformitat amb l'establert a l'art. 36.2 del TRLHL.

De conformitat amb el que estableix l'article 17 del TRLHL, l'ajuntament ha d'exposar l'acord íntegre adoptat en el tauler d'anuncis de la corporació i en el Butlletí Oficial de la Província durant trenta dies, com a mínim, dins dels quals els interessats podran examinar l'expedient i presentar les reclamacions que estimin oportunes. A més a més, caldrà publicar l'acord en un dels diaris de major difusió de la província.

Finalitzat el període d'exposició pública, l'Ajuntament ha d'adoptar l'acord definitiu que procedeixi, resolent les reclamacions que s'hagin presentat. Si no es presenten reclamacions, l'acord provisional es considerarà aprovat definitivament, sense necessitat d'acord plenari.

En tot cas, els acords definitius incloent els provisionals elevats automàticament a aquesta categoria, hauran de ser publicats en el Butlletí Oficial de la Província, sense que entrin en vigor fins que s'hagi portat a terme aquesta publicació.

Vista la naturalesa jurídica de l'acord d'imposició i ordenació de les contribucions especials, l'adopció de l'acord requereix l'informe previ del titular de la secretari que exigeix l'art. 3.3.d) 1r del Reial Decret 128/2018, de 16 de març, pel qual es regula el règim jurídic dels funcionaris d'administració local amb habilitació de caràcter nacional, podent consistir en una nota de conformitat en relació amb l'informe jurídic que figuri en l'expedient.

L'acord provisional s'ha d'adoptar pel Ple de la Corporació amb el vot favorable de la majoria simple dels membres presents, segons disposen els articles 22.2.e) i 47 de la Llei 7/1985, de 2 d'abril, reguladora de les Bases del Règim Local i els articles 52.2. f) i 114.1 del Decret Legislatiu 2/2003, de 28 d'abril, pel qual s'aprova el Text refós de la Llei municipal i de règim local de Catalunya, amb el dictamen previ de la comissió informativa de Serveis Generals.

Vista la justificació tècnica i jurídica continguda en els informes que consten a l'expedient, i la proposta d'ordenació de les contribucions especials continguda en l'informe emès per la Tresorera i la cap de Secció de Gestió Tributària i Inspecció.

El regidor delegat d'Hisenda proposa al Ple l'adopció dels següents

### ACORDS

**PRIMER:** Aprovar provisionalment la imposició de contribucions especials per a la realització de les obres del projecte de "Millora i ampliació de la urbanització del carrer Santa Maria (actualització pressupost)".

**SEGON:** Aprovar provisionalment l'ordenació de les contribucions especials per a la realització de les obres del projecte de "Millora i ampliació de la urbanització del carrer Santa Maria (actualització pressupost)" concreta del tribut, que de conformitat amb l'article 34.3 del TRLHL conté els extrems següents:

a) Cost de realització de les obres:

Cost real dels treballs pericials, de redacció de projectes i de direcció d'obres, de plans i de programes tècnics	0,00 €
Import de les obres a realitzar a càrrec de l'Ajuntament	279.398,20 €
Valor dels terrenys a ocupar de forma permanent	0,00 €
Indemnitzacions	0,00 €
<b>TOTAL COST SUPORTAT PEL MUNICIPI</b>	<b>279.398,20 €</b>

Aquest cost té caràcter de mera previsió, i en base al que disposa el TRLHL poden patir variacions a l'alça o a la baixa en funció del cost efectiu de les obres, el qual serà el que computi per a l càlcul de les quotes definitives.

Base imposable:

No hi ha previsió de l'atorgament de cap subvenció per a la realització d'aquestes obres, i per tant, el cost total de les obres serà el cost suportat pel municipi.

La base imposable resulta d'aplicar al cost suportat pel municipi el percentatge de repartiment del 50%, tal i com s'ha acordat al punt primer:

Cost suportat pel municipi	279.398,20 €
Percentatge d'aplicació	50.00%
<b>Base imposable</b>	<b>139.699,10 €</b>

Mòduls de repartiment

El mòdul de repartiment de les contribucions especials serà el volum edificable.

Els mòduls corresponents a les finques beneficiades per la realització de les obres (que consten al plànol obrant a l'expedient) són els següents:

Referència cadastral	Adreça tributària	Sup. parcel.la	Sup.subjecta	Volum edificable	Volum edificat	Volum aplicat
		274	216	2.959	3.040	3.040
		128	128	1.752	1.728	1.752
		64	64	874	556	874
		185	98	1.344	1.648	1.648
		172	84	1.144	1.114	1.144
		231	109	1.476	2.017	2.017
		112	51	693	753	753
		123	63	867	724	867
		139	70	964	1.181	1.181
		108	108	1.470	2.072	2.072
		59	59	813	886	886
		84	84	1.151	1.414	1.414



		105	105	1.418	1.588	1.588
		224	88	1.191	1.545	1.545
		196	35	481	470	481
		169	35	469	509	509
		195	138	2.313	2.164	2.313
		665	665	2.976	4.447	4.447
		355	355	1.548	1.370	1.548
		772	772	3.720	3.955	3.955
		385	385	1.610	1.828	1.828
		130	130	1.657	2.189	2.189
		322	322	1.749	1.954	1.954
		105	104	1.249	1.389	1.389
		70	70	958	0	958
		67	67	913	0	913
		71	71	979	870	979
		66	66	908	0	908
		80	80	1.089	1.186	1.186
		60	60	819	896	896
		1.757	779	6.584	7.516	7.516
						54.750

I els mòdul unitari serà:

Mòdul aplicable	Total mòdul	Preu unitari mòdul
Volum edificable	54.750 m3	2.551582 €/m3

#### Quotes provisionals

S'assenyalen com a subjectes passius de les contribucions especials les persones especialment beneficiades per la realització de les obres, tenint la consideració de persones especialment beneficiades els propietaris dels béns immobles beneficiats per l'execució del projecte, que consten al plànol obrant a l'expedient.

Es detallen els subjectes passius i les quotes provisionals aplicables a cada un d'ells una vegada aplicat el mòdul de repartiment:

NIF	% Coef. Càrrec	Sup. Parcel·la	Sup.subjecte	Volum edificable	Volum edificat	Volum aplicat	Quota provisional
		274	216	2.959	3.040	3.040	7.756,83
****2847*	6,84						530,57
***7131**							
***7433**	12,46						966,50
B64295074	4,75						368,45
***9193**							

B67479469	10,44						809,81
A08000143	8,8						682,60
***7279** ****0398*	10,44						809,81
***5085** ***9825**	8,34						646,92
***5486**	5,59						433,61
A86602158	13,43						1.041,74
***3516**	5,49						425,85
A88203542	7,83						607,36
***3516**	5,59						433,61
		128	128	1.752	1.728	1.752	4.470,38
***6284**	9,46						422,90
B87595690	12,06						539,13
***3848**	12,13						542,26
****5335* ****5306*	13,73						613,78
***5157** ***4624**	12,11						541,36
***1514** ***1514**	13,61						608,42
***3031**	12,29						549,41
***3131** ***3131**	13,88						620,49
B63143606	0,73						32,63
		64	64	874	556	874	2.230,08
***2319*	36						802,83
***2609**	30,2						673,48
***4774**	33,8						753,77
		185	98	1.344	1.648	1.648	4.205,01
***6286**	10						420,50
***6745**	10						420,50
B88305073	11,89						499,98
***2567** ***2410**	11						462,55
***2567** ***2410**	9						378,45
***4304**	10						420,50
****3036* ****3907*	10						420,50
B65881294	10						420,50
***7995**	10						420,50

B88305073	8,11						341,03
		172	84	1.144	1.114	1.144	2.919,00
***0549** ***6612** ***6612**	9,38						273,80
***0549** ***6612** ***6612**	10,88						317,59
B87069993	8,7						253,95
***0549** ***6612** ***6612**	9,22						269,13
***8864**	7,4						216,01
***7526**	9,75						284,60
***7306**	13,63						397,86
***2317** ***0920**	7,82						228,27
***5542** ***0372**	9,31						271,76
***2125** ***6612**	13,91						406,03
		231	109	1.476	2.017	2.017	5.146,54
***0285**	100						5.146,54
		112	51	693	753	753	1.921,33
B97381941	7,9						151,79
B97381941	10,4						199,82
B97381941	12,1						232,48
B97381941	9,15						175,80
B97381941	12,1						232,48
B97381941	9,15						175,80
***8070**	20,35						390,99
B97381941	18,85						362,17
		123	63	867	724	867	2.212,22
***7917**	23,63						522,75
***8942**	40,41						893,96
***7917**	35,96						795,51
		139	70	964	1.181	1.181	3.013,42
***8175** ***1576** ***5100** ***5405**	100						3.013,42
		108	108	1.470	2.072	2.072	5.286,88
B42885236	100						5.286,88

		59	59	813	886	886	2.260,70
***2641**	20						452,14
	20						452,14
***8955**	20						452,14
***8880**	20						452,14
***6762**							
****9441*	20						452,14
		84	84	1.151	1.414	1.414	3.607,94
***4985**	32,5						1.172,58
***2303**	32,5						1.172,58
***6851**							
***6837**	35						1.262,78
		105	105	1.418	1.588	1.588	4.051,91
***6217**	0,85						34,44
***2031**	8,48						343,60
***0596**	12,19						493,93
***6217**	11,86						480,56
***7679**	10,14						410,86
***6016**	12,09						489,88
***0596**	10,14						410,86
***4368**							
***2397**	12,09						489,88
***2596**							
***2630**	17,06						691,26
***1829**							
***6016**	0,85						34,44
***2397**	0,85						34,44
***2596**							
***0596**	0,85						34,44
***0596**	0,85						34,44
***4368**							
***7679**	0,85						34,44
***2630**	0,85						34,44
***1829**							
		224	88	1.191	1.545	1.545	3.942,20
***3888**	20						788,44
***4662**	20						788,44
***2706**	20						788,44
B16766503	20						788,44
***2394**	20						788,44
***3440**							
		196	35	481	470	481	1.227,31
B88294731	100						1.227,31

		169	35	469	509	509	1.298,74
B61702734	8,77						113,90
B61702734	11,85						153,90
B61702734	9,5						123,38
***2667**	6,16						80,00
***5058**	8,02						104,16
B61702734	9,5						123,38
B61702734	6,16						80,00
***2636**	8,02						104,16
***7917**							
B61702734	13,35						173,38
***6671**	5,82						75,59
B61702734	12,85						166,89
		195	138	2.313	2.164	2.313	5.901,81
***5445**	100						5.901,81
		665	665	2.976	4.447	4.447	11.346,89
***7805**	100						11.346,89
		355	355	1.548	1.370	1.548	3.949,85
***5445**	100						3.949,85
		772	772	3.720	3.955	3.955	10.091,51
***8471**	13,56						1.368,41
***8471**	13,56						1.368,41
***5210**	13,6						1.372,44
***8471**	10,93						1.103,00
***8471**	12,03						1.214,01
***8471**	4,7						474,30
***8471**	9,71						979,89
***8471**	9,25						933,46
***8471**	8,18						825,49
***8471**	4,48						452,10
		385	385	1.610	1.828	1.828	4.664,28
***3234**	25						1.166,07
***3234**	25						1.166,07
A70302039	25						1.166,07
A39000013	25						1.166,07
		130	130	1.657	2.189	2.189	5.585,41
B62593512	6,9						385,39
***6626**	20,17						1.126,58
***2833**	20,17						1.126,58
***4496**	20,17						1.126,58
***5048**	10,75						600,43
***7022**	9,24						516,09
B62593512	6,3						351,88

B62593512	6,3						351,88
		322	322	1.749	1.954	1.954	4.985,81
B62593512	2,4						119,66
***8155**	28,46						1.418,96
***5302**	30,39						1.515,18
***6906**							
****9838*	11,55						575,86
B62593512	2,4						119,66
B62593512	2,4						119,66
B62593512	2,4						119,66
B62593512	2,4						119,66
B62593512	2,4						119,66
B62593512	2,4						119,66
B62593512	2,4						119,66
B62593512	2,4						119,66
B62593512	2,4						119,66
***9235**	2,9						144,59
***9235**	2,9						144,59
B62593512	0,73						36,40
B62593512	0,73						36,40
B62593512	0,74						36,89
		105	104	1.249	1.389	1.389	3.544,15
B62593512	10,44						370,01
***8190**	10,46						370,72
***3681**	11,82						418,92
***6837**	10,95						388,08
***4938**	11,82						418,92
***6661**	10,95						388,08
***8896**	17,05						604,28
***2362**	16,51						585,14
		70	70	958	0	958	2.444,42
***4588**	100						2.444,42
		67	67	913	0	913	2.329,59
***4588**	100						2.329,59
		71	71	979	870	979	2.498,01
B60252665	26,16						653,48
***1348**	26,16						653,48
B60252665	18,66						466,13
B67303834	29,02						724,92
		66	66	908	0	908	2.316,84
A08000143	100						2.316,84
		80	80	1.089	1.186	1.186	3.026,17
***2305**	24						726,28
***7338**							

***9526**	23						696,02
A81036501	23						696,02
***5462**	30						907,85
		60	60	819	896	896	2.286,22
A28335388	35,71						816,41
A28335388	21,81						498,62
***1440**	42,48						971,19
***2756**							
		1.757	779	6.584	7.516	7.516	19.177,70
***1413**	0,46						88,22
***3681**	0,45						86,30
***5076**	0,42						80,55
***5519**							
B58821760	0,41						78,63
***5027**	0,39						74,79
***7510**	0,39						74,79
B61729687	0,36						69,04
***0328**	0,42						80,55
B61729687	0,3						57,53
B62819909	0,32						61,37
***0328**	0,29						55,62
***0328**	0,42						80,55
B58821760	0,31						59,45
B58821760	0,35						67,12
***7842**	0,34						65,20
***7842**	0,27						51,78
B61729687	0,27						51,78
B62819909	0,32						61,37
B61729687	0,33						63,29
B62819909	0,34						65,20
B61429023	0,37						70,96
B61729687	0,34						65,20
B61729687	0,3						57,53
B62819909	0,29						55,62
***0328**	0,56						107,40
***4277**	0,32						61,37
***0328**	0,35						67,12
***0328**	0,34						65,20
***7147**	0,32						61,37
***8776**	0,32						61,37
B62819909	0,28						53,70
***5679**	0,32						61,37
***6133**							



***8099**	0,32						61,37
***5769**	0,33						63,29
B62819909	0,32						61,37
***3930**	0,32						61,37
B61729687	0,39						74,79
B62819909	0,33						63,29
***7702**	0,35						67,12
***4399**	0,4						76,71
***4501**							
***7397**	0,37						70,96
***2603**							
***8037**	0,42						80,55
B61429023	0,33						63,29
B66862269	0,29						55,62
B61729687	0,3						57,53
B61429023	0,33						63,29
B61729687	0,32						61,37
***5932**	0,36						69,04
***6448**							
***0328**	0,32						61,37
B61729687	0,35						67,12
***5202**	0,57						109,31
B25801010							
B58821760	0,13						24,93
B62819909	0,09						17,26
***8099**	0,1						19,18
B62819909	0,16						30,68
***4277**	0,1						19,18
***5202**	0,1						19,18
B25801010							
***5932**	0,11						21,10
***6448**							
B62819909	0,09						17,26
B61729687	2,72						521,63
B62819909	2,78						533,14
B61429023	0,82						157,26
***3087**	1,19						228,21
***8037**	1,08						207,12
A86602158	0,88						168,76
B66862269	1,02						195,61
***5932**	0,97						186,02
***6448**							

A86602158	1,24						237,80
B87703260	1						191,78
A81036501	0,86						164,93
***0328**	0,85						163,01
***7146**	1,01						193,69
Q0801820B	0,97						186,02
***4244**	0,95						182,19
***2817**							
***9635**							
A39000013	0,88						168,76
A86602158	1,02						195,61
B87167318	0,97						186,02
B62819909	1,24						237,80
***0328**	1						191,78
***7007**	0,86						164,93
***8099**	0,85						163,01
***5202**	1,01						193,69
B25801010							
***7702**	0,97						186,02
B61729687	0,95						182,19
B62819909	1,51						289,58
B61729687	1,65						316,43
A86602158	1,5						287,67
***7510**	1,8						345,20
Q0801820B	1,43						274,24
Q0801820B	1,38						264,65
B62819909	1,49						285,75
***5679**	1,6						306,84
***6133**							
A86602158	1,6						306,84
A86602158	1,58						303,01
***8205**	0,91						174,52
***0328**	0,67						128,49
***0796**	0,92						176,43
***7551**							
B58821760	2,03						389,31
***9968**	1,3						249,31
B58821760	1,06						203,28
B58821760	1,07						205,20

B58821760	0,9						172,60
B58821760	1,27						243,56
B58821760	1,07						205,20
B58821760	0,99						189,86
B58821760	1,03						197,53
***6412**	1,08						207,12
A86602158	1,14						218,63
A86602158	1,02						195,61
***3636**	0,9						172,60
****0520*	1,27						243,56
***8121**							
***4990**	1,07						205,20
B58821760	0,99						189,86
***3681**	1,03						197,53
***4000**	1,08						207,12
***4445**							
***2860**	1,14						218,63
***3202**	1,02						195,61
***4486**							
A86602158	1,3						249,31
***7842**	1,91						366,29
***7147**	1,56						299,17
***0851**	1,53						293,42
***2885**							
***4277**	1,58						303,01
***5085**	1,53						293,42
***9369**							
***3586**	1,67						320,27
***4688**	1,46						279,99
***3584**							

**TERCER:** Remetre's, en allò que no estigui previst en aquest acord, i en aplicació del TRLHL, a l'ordenança fiscal de contribucions especials vigent al municipi de Manresa.

**QUART:** En aplicació del que preveu l'article 33.2 del Text Refós de la Llei Reguladora de las Hisendes Locals, aprovat per Real Decret Legislatiu 2/2004, i considerant que el termini d'execució de les obres no supera una anualitat, així com per facilitar la distribució del seu pagament als contribuents en diferents terminis, el cobrament de les quotes es portarà a terme de la forma següent:

- El 40% a l'inici de l'execució de les obres
- El 40% quan s'hagi executat el 50% del pressupost

- La quota restant, quan l'obra hagi finalitzat i s'hagi fixat el cost real, la base imposable i les quotes individualitzades definitives

**CINQUÈ:** Exposar al públic els acords precedents al tauler d'edictes de l'Ajuntament, durant el termini de 30 dies, comptats a partir de la publicació de l'edecte corresponent al BOP, que també es publicarà a un dels diaris de major difusió de la província.

Durant aquest termini, els interessats podran examinar l'expedient i presentar-hi les reclamacions que considerin oportunes.

Si transcorregut el període no s'ha presentat cap al·legació, els acords adoptats quedaran aprovats definitivament, de conformitat amb l'article 17.3 del text refós de la Llei reguladora de les hisendes locals, aprovat per RDL 2/2004, de 5 de març.

**SISÈ:** Un cop aprovat definitivament aquest acord, notificar les quotes individualment a cada subjecte passiu, que podrà efectuar recurs de reposició davant l'ajuntament, el qual podrà versar sobre la procedència de les contribucions especials, el percentatge dels cost que hagin de satisfer o les quotes assignades.

**SETÈ:** Advertir els propietaris afectats que podran constituir l'Associació Administrativa de contribuents en els termes i als efectes del que disposen els articles 36 i 37 del TRLHL.”

#### **4.2.7.- Dictamen sobre aprovació inicial, si escau, de l'expedient de modificació de crèdits núm. P6/2024, dins del Pressupost Municipal vigent. (PRE.MOD 2024000006).-**

*Es fa constar que el regidor Jesus Alonso Sáinz, del GM Impulsem, es reincorpora a la sessió en el decurs del debat d'aquest assumpte.*

El secretari general exposa el dictamen del regidor delegat d'Hisenda, de 8 de març de 2024, que es transcriu a continuació:

#### **“Antecedents de fet**

1. En relació amb l'expedient de modificacions de crèdit núm. P6/2024, consten les propostes de diferents serveis de la corporació per atendre diverses obligacions de despeses, les quals no poden demorar-se fins l'exercici 2025, i de les quals no existeix suficient crèdit al pressupost vigent.

Aquestes propostes són les següents:

- **SERVEI DE GESTIÓ DE SERVEIS URBANS:** Proposta de modificació de crèdits de data 2 de febrer d'import 71.715,00 euros. PRE.SOL2024/11.

Cal crear dues partides per poder contractar les Direccions d'obres i les Coordinacions de Seguretat i Salut dels projectes subvencionats per la Diputació de Barcelona – Renovables 2030.

Es finança amb part del crèdit sobrant d'exercicis anteriors.

Partida	Partida - descripció	Codi de projecte	ALTA
24.1722.62301	Programa de medi ambient - Instal.lacions tècniques	2024/2/INVER/50	64.830,00
24.1722.62200	Programa de medi ambient - Edificis i altres construccions	2024/2/INVER/51	6.885,00

- **SERVEI D'URBANISME:** Proposta de modificació de crèdits de data 16 de febrer d'import 12.301,68 euros. PRE.SOL2024/14.

Cal suplementar la partida 15112.68100 per fer front al pagament de la compravenda de la finca situada al carrer de Sant Bartomeu 9.

Es finança amb part del crèdit sobrant d'exercicis anteriors.

Partida	Partida - descripció	Codi de projecte	ALTA
24.15112.68100	Gestió urbanística - Terrenys i béns naturals	2024/2/INVER/3	12.301,68

- **SERVEI DE PROJECTES URBANS:** Proposta de modificació de crèdits de data 4 de març d'import 10.000,00 euros. PRE.SOL2024/18.

Import necessari per poder tramitar el modificat de les obres de Reinstal·lació de gespa, millora del drenatge d'aigües pluvials i sistema de reg del camp de futbol Pare Ignasi Puig al barri del Xup. El modificat de les obres permetrà fer el tancament de l'obra amb la 3a i última certificació.

Es finança amb part del crèdit sobrant d'exercicis anteriors.

Partida	Partida - descripció	Codi de projecte	ALTA
24.3421.63200	Millores i manteniment extraordinari - Edificis i altres	2024/2/INVER/28	10.000,00

- **SERVEI D'ORGANITZACIÓ I RECURSOS HUMANS:** Proposta de modificació de crèdits de data 28 de febrer d'import 18.500,00 euros. PRE.SOL2024/23.

Cal cobrir una plaça com a laboral temporal que fins el 29/02/2024 era coberta per un personal laboral indefinit que ha demanat la baixa voluntària.

Partida	Partida - descripció	ALTA	BAIXA
24.1300.13100	Estructura general de la seguretat - Laboral eventual	18.500,00	
24.1300.13000	Estructura general de la seguretat - Bàsiques laboral fix		17.000,00
24.1300.13002	Estructura general de la seguretat - Altres rem. laboral fix		1.500,00

- **SERVEI DE GESTIÓ DE SERVEIS URBANS:** Proposta de modificació de crèdits de data 8 de març d'import 133.000,00 euros. PRE.SOL2024/31.

Es necessita obrir partida per a les noves instal·lacions d'enllumenat i xarxes i la partida de mobiliari urbà per als diferents projectes previstos - C/Rosa Sensat; C/Lola Anglada; pàrquing; Camí dels Tovots.

Es finança amb part del crèdit sobrant d'exercicis anteriors.

Partida	Partida - descripció	Codi de projecte	ALTA
24.1651.62300	Mant. i millora enllum. i xarxes - Maquin, inst. i utillatge	2024/2/INVER/53	64.802,07
24.1651.62502	Mant. i millora enllum. i xarxes – Mobiliari urbà	2024/2/INVER/53	68.197,93

- **SERVEI DE DRETS SOCIALS:** Proposta de modificació de crèdits de data 6 de març d'import 44.000,00 euros. PRE.SOL2024/36.

Cal procedir a incrementar la dotació per a la gestió de les biblioteques veïnals. Es proposa incrementar subvencions nominatives i assignar-ne una de nova, amb la següent distribució:

Entitat/Associació	CIF	Previst a pressupost	Modificació proposada	Total
Federació d'Associacions de veïns de Manresa	G58816273	90.000,00 €	35.620,00 €	125.620,00 €
Associació de Veïns i Veïnes del Barri de les Escodines	G58886292	63.637,00 €	4.190,00 €	67.827,00 €
Associació de Veïns Font dels Capellans	G58422791	- €	4.190,00 €	4.190,00 €

El finançament prové de transferència d'una altre aplicació pressupostària. No es deixen de prestar accions. Es canvia el model de gestió per adaptar-lo a la realitat.

Partida	Partida - descripció	ALTA	BAIXA
24.9240.48920	Ciutadania, barris i serveis públics - Subvencions nominatives	44.000,00	
24.9240.22699	Ciutadania, barris i serveis públics - Altres despeses div.		44.000,00

- **SERVEI D'ALCALDIA-PRESIDÈNCIA:** Proposta de modificació de crèdits de data 5 de març d'import 130.000,00 euros. PRE.SOL2024/38.

L'import pressupostat per a Foment del Bàsquet, Fundació Privada (G60683224) d'import 130.000 €, s'ha de transferir a la partida 9126 48920 per suplementar la quantitat que s'atorgarà a Bàsquet Manresa SAE (A60104932)

Entitat/Associació	CIF	Previst a pressupost	Modificació proposada	Total
Foment del Bàsquet, Fundació Privada	G60683224	130.000,00 €	- 130.000,00 €	- €
Bàsquet Manresa SAE	A60104932	370.000,00 €	130.000,00 €	500.000,00 €

Detall de les aplicacions pressupostàries:

Partida	Partida - descripció	ALTA	BAIXA
24.9126.48920	Projecció de ciutat - Subvencions nominatives	130.000,00	
24.9120.48920	Regidories - Subvencions nominatives		130.000,00

- **SERVEI D'ALCALDIA-PRESIDÈNCIA:** Proposta de modificació de crèdits de data 5 de març d'import 330.000,00 euros. PRE.SOL2024/40.

El pressupost 2024 no considera l'aplicació pressupostària 3300 75300 Administració i serveis generals de cultura – A societats mercantils, entitats públiques, empreses i organismes públics. Aquesta aplicació pressupostària resulta imprescindible per poder invertir en l'adequació de la climatització del teatre Kursaal. És per aquest motiu que s'ha de crear l'aplicació pressupostària 3300 75300 Administració i serveis generals de cultura – A societats mercantils, entitats públiques, empreses i organismes públics i dotar-la amb 330.000 euros. Es finança amb part del crèdit sobrant d'exercicis anteriors.

Partida	Partida - descripció	Codi de projecte	ALTA
24.3300.75300	Administració i serveis generals de cultura – A societats mercantils, entitats públiques, empreses i organismes públics	2024/2/INVER/52	330.000,00

- **SERVEI D'ALCALDIA-PRESIDÈNCIA:** Proposta de modificació de crèdits de data 7 de març d'import 968.950,00 euros. PRE.SOL2024/46.

A fi i efecte de facilitar la justificació de les subvencions que financen part de les obres mencionades més avall, es proposa canviar el finançament de les següents aplicacions pressupostàries en el sentit de substituir amb crèdit sobrant de l'exercici 2023 la part finançada amb subvenció NG (atorgada pel Ministeri d'Indústria, Comerç i Turisme, provinent dels Fons Next Generations EU, per finançar les actuacions incloses al Projecte de Restauració estructural i creació de nous accessos per a la recuperació del patrimoni històric per l'ús turístic a Manresa, destí final del camí - SUB.INT 157/2022).

Obra	Aplicació pressupostària	Import canvi finançament
Museu	23.3330.63203	934.569,00 euros
Carrer del Balç	20.15121.61934	34.381,00 euros



2. Aquesta modificació es distribueix com es detalla a continuació:

Ajuntament de Manresa		Data obtenció 08/03/2024 11:33:05	
		Pàg.	1
<b>RESUM DE MODIFICACIONS DE CRÈDIT</b>			
Expedient:	P6/2024		
Grup apunts:	PRE.MOD2024/6	Data:	01/03/2024
Text explicatiu:	Expedient de modificació de crèdits P6/2024		
Situació expedient:	En El.laboració	Data comptabilització:	
<b>PRESSUPOST DE DESPESES</b>			
<b>CAPÍTOLS</b>	<b>DENOMINACIÓ</b>	<b>ALTES</b>	<b>BAIXE</b>
<b>A) OPERACIONS CORRENTS</b>			
1.-	Despeses de personal	18.500,00	18.500,00
2.-	Despeses corrents en béns i serveis		44.000,00
3.-	Despeses financeres		
4.-	Transferències corrents	174.000,00	130.000,00
5.-	Fons contingència i altres imprevistos		
<b>B) OPERACIONS DE CAPITAL</b>			
6.-	Inversions reals	227.016,68	
7.-	Transferències de capital	330.000,00	
8.-	Actius financers		
9.-	Passius financers		
	<b>TOTAL PRESSUPOST DE DESPESES</b>	<b>749.516,68</b>	<b>192.500,00</b>
<b>PRESSUPOST D'INGRESSOS</b>			
<b>CAPÍTOLS</b>	<b>DENOMINACIÓ</b>	<b>ALTES</b>	<b>BAIXE</b>
<b>A) OPERACIONS CORRENTS</b>			
1.-	Impostos Directes		
2.-	Impostos Indirectes		
3.-	Taxes, Preus Públics i altres Ingressos		
4.-	Transferències Corrents		
5.-	Ingressos Patrimonials		
<b>B) OPERACIONS DE CAPITAL</b>			
6.-	Alienació d'Inversions Reals		
7.-	Transferències de Capital		
8.-	Actius Financers	557.016,68	
9.-	Passius Financers		
	<b>TOTAL PRESSUPOST D'INGRESSOS</b>	<b>557.016,68</b>	

3. El Pressupost municipal d'aquesta Corporació per a l'exercici de 2024, fou aprovat definitivament en data 22 de gener de 2024.

4. Atès que les modificacions proposades afecten a canvis de finançament, a suplementes de crèdits i a crèdits extraordinaris finançats amb sobrants de crèdit d'exercicis anteriors i finançats amb baixes de crèdits, correspon al Ple de la corporació aprovar-les.
5. Vist l'informe favorable amb observacions de la Intervenció municipal.

### Fonaments legals

1. L'article 172 del Reial Decret Legislatiu 2/2004, de 5 de març, pel que s'aprova el text refós de la Llei reguladora de les Hisendes, estableix que els crèdits de despeses es destinaran exclusivament a la finalitat específica per a la qual hagin estat autoritzats.
2. L'article 176 del mateix text estableix que amb càrrec als crèdits de l'estat de despeses de cada pressupost només es podran contreure obligacions derivades d'adquisicions, obres, serveis i altres prestacions o despeses que es realitzin en l'any natural del propi exercici pressupostari.
3. L'article 177 del Text Refós de la Llei Reguladora de les Hisendes Locals aprovat pel Reial decret Legislatiu 2/2004, de 5 de març, determina que quan una despesa no es pugui demorar fins a l'exercici següent i no existeixi crèdit al pressupost, o sigui insuficient o no ampliable, el president de la corporació ordenarà la incoació de l'expedient de concessió de crèdit extraordinari, en primer cas, o de suplement de crèdit en el segon. Aquest expedient haurà d'anar informat prèviament per la Intervenció, i es sotmetrà a l'aprovació del Ple de la corporació amb els mateixos tràmits i requisits que el pressupost.

Per tot això, es proposa al Ple de la corporació l'adopció dels següents acords,

**Primer.** Aprovar inicialment l'expedient de modificacions de crèdit núm. P6/2024 dins el pressupost municipal, que afecta a les aplicacions pressupostàries que es descriuen en la part expositiva.

**Segon.** Exposar l'acord al públic per quinze dies hàbils, previ anunci al Butlletí Oficial de la Província, perquè els interessats puguin presentar reclamacions. En cas de no presentar-se'n, l'expedient es considerarà aprovat definitivament."

**RESUM D'EXPEDIENTS DE MODIFICACIONS DE CRÈDIT**

Expedient: **P6/2024** Data: **01/03/2024** Grup apunts: **PRE.MOD2024/6**  
 Text explicatiu: Expedient de modificació de crèdits P6/2024  
 Situació expedient: **En El.laboració** Data comptabilització:

G/I	Aplicació	Projecte	Agent	Tipus de modificació	R.F.	Mod. ingressos	Mod. despeses	Text explicatiu
G	1300 13100 Estructura general de la seguretat - Laboral eventual	2024 2 INVER 53		010 + CREDITOS EXTRAORDINARIOS	2		18.500,00	Crèdit extraordinari PRE.SOL2024/23 P6/2024
G	1651 62300 Mant. i millora enllum. i xarxes -Maquin., inst. i utilitatge			010 + CREDITOS EXTRAORDINARIOS	4		64.802,07	Crèdit extraordinari PRE.SOL2024/31 P6/2024
G	1651 62502 Manteniment i millora enllumenat i xarxes - Mobiliari urbà	2024 2 INVER 53		010 + CREDITOS EXTRAORDINARIOS	4		68.197,93	Crèdit extraordinari PRE.SOL2024/31 P6/2024
G	1722 62200 Programa de medi ambient - Edificis i altres construccions	2024 2 INVER 51		010 + CREDITOS EXTRAORDINARIOS	4		6.885,00	Crèdit extraordinari PRE.SOL2024/11 P6/2024
G	1722 62301 Programa de medi ambient - Instal·lacions tècniques	2024 2 INVER 50		010 + CREDITOS EXTRAORDINARIOS	4		64.830,00	Crèdit extraordinari PRE.SOL2024/11 P6/2024
G	3300 75300 Adm.Cultura -A societats mercantils,ent.púb.emp. i org. pub.	2024 2 INVER 52		010 + CREDITOS EXTRAORDINARIOS	4		330.000,00	Crèdit extraordinari PRE.SOL2024/40 P6/2024
G	15112 08100 Gestió urbanística - Terrenys i béns naturals	2024 2 INVER 3		020 + SUPLEMENTOS DE CREDITO	4		12.301,68	Crèdit insuficient PRE.SOL2024/14 P6/2024
G	3421 63200 Millores i manteniment extraordinari - Edificis i altres	2024 2 INVER 28		020 + SUPLEMENTOS DE CREDITO	4		10.000,00	Crèdit insuficient PRE.SOL2024/18 P6/2024
G	9126 48920 Projecció de ciutat - Subvencions nominatives			020 + SUPLEMENTOS DE CREDITO	2		130.000,00	Crèdit insuficient PRE.SOL2024/38 P8/2024
G	9240 48920 Ciutadania, barris i serveis públics - Subvencions nominativ			020 + SUPLEMENTOS DE CREDITO	2		44.000,00	Crèdit insuficient PRE.SOL2024/36 P6/2024
G	1300 13000 Estructura general de la seguretat - Bàsiques laboral fix			080 + BAJAS POR ANULACION			-17.000,00	Per crear aplicació 1300.13100 PRE.SOL2024/23 P6/2024
Ròssec:							732.516,68	

**RESUM D'EXPEDIENTS DE MODIFICACIONS DE CRÈDIT**

Expedient: **P6/2024** Data: **01/03/2024** Grup apunts: **PRE.MOD2024/6**  
 Text explicatiu: Expedient de modificació de crèdits P6/2024  
 Situació expedient: **En El.laboració** Data comptabilització:

G/I	Aplicació	Projecte	Agent	Tipus de modificació	R.F.	Mod. ingressos	Mod. despeses	Text explicatiu
G	1300 13002 Estructura gral de la seguretat - Altres rem. laboral fix			080 + BAJAS POR ANULACION			-1.500,00	Per crear aplicació 1300.13100 PRE.SOL2024/23 P6/2024
G	9120 48920 Regidories - Subvencions nominatives			080 + BAJAS POR ANULACION			-130.000,00	Per incrementar aplicació 9126.48920 PRE.SOL2024/38 P8/2024
G	9240 22699 Ciutadania, barris i serveis públics - Altres despeses div			080 + BAJAS POR ANULACION			-44.000,00	Per incrementar aplicació 9240.48920 PRE.SOL2024/36 P6/2024
I	87010 Romanent de tresoreria per despeses amb finançament afectat			020 + AUMENTO DE LAS PREVISIONES INICIALES DE INGRESOS		557.016,68		Per crear i incrementar diverses aplicacions P6/2024
Suma Total.....						557.016,68	557.016,68	

La lectura i les intervencions d'aquest punt les podeu consultar a l'enllaç següent:

<https://videoactes.manresa.cat/session/sessionDetail/8a8080848caff582018e4116d0941311?startAt=11194.0>

L'alcalde sotmet el dictamen 4.2.7 a votació, i el Ple l'aprova per 13 vots afirmatius (7 GMERC, 4 GMPSC-CP i 2 GM Impulsem) i 12 abstencions (6 GM Junts, 3 GM Fem Manresa, 2 GM Nacionalista i 1 GMVOX), i, per tant, esdevé acord plenari amb el contingut que ha quedat reproduït.

#### 4.2.8.- Dictamen sobre aprovació inicial, si escau, de l'expedient de modificació de crèdits núm. P8/2024, dins del Pressupost Municipal vigent. (PRE.MOD 2024000008).-

El secretari general exposa el dictamen del regidor delegat d'Hisenda, de 8 de març de 2024, que es transcriu a continuació:

##### “Antecedents de fet

1. En relació amb l'expedient de modificacions de crèdit núm. P8/2024, consten les propostes de diferents serveis de la corporació per atendre diverses obligacions de despeses, les quals no poden demorar-se fins l'exercici 2025, i de les quals no existeix suficient crèdit al pressupost vigent.

Aquestes propostes són les següents:

- **SERVEI D'INTERVENCIÓ GENERAL:** Proposta de modificació de crèdits de data 23 de febrer d'import 31.000,00 euros. PRE.SOL2024/20.

L'art. 4.3. del RD 424/2017, que regula el règim jurídic del control intern de les entitats locals, estableix que “l'òrgan interventor disposarà d'un model de control eficaç i, per a poder-lo dur a terme, se l'haurà d'habilitar dels mitjans necessaris i suficients.

A aquests efectes, el model assegurarà amb mitjans propis o externs el control efectiu d'almenys el vuitanta per cent del pressupost general consolidat de l'exercici, mitjançant l'aplicació de les modalitats de funció interventora i de control financer. En el transcurs de tres exercicis consecutius i en base a un anàlisi previ de riscos, haurà d'abastar el cent per cent del pressupost.”

Per tal de poder donar compliment al Pla Anual de Control Financer 2024 i poder realitzar els treballs amb total garantia, cal suplementar l'aplicació pressupostària corresponent, donat que els recursos de personal i recursos econòmics existents són insuficients. D'aquesta manera, l'externalització a firmes d'auditoria permetrà acomplir amb els objectius de control. La justificació de l'import és el següent:

1. CONTRACTACIÓ DE PERSONAL i SUBFACTORS	90 h	Lot 23	
2. CONTROL FINANCER INGRESSOS TRIBUTARIS I SIMILARS	400 h	Lot 23	
3. CONTRACTACIÓ PÚBLICA	190 h	Lot 23	
4. CONVENIS NO RELACIONATS AMB SUBVENCIONS	40 h	Lot 23	

<b>TOTAL LOT 23</b>	<b>720 h</b>	<b>Lot 23</b>	<b>47.916,00 euros (IVA inclòs)</b>
<b>5. AUDITORIA DE COMPTES EXERCICI 2023 ENS DEPENDENTS</b>	<b>180 h</b>	<b>Lot 1</b>	<b>11.979 euros (IVA inclòs)</b>
<b>6. AUDITORIA DE COMPLIMENT ENS DEPENDENTS</b>	<b>400 h</b>	<b>Lot 5</b>	<b>26.620 euros (IVA inclòs)</b>
<b>7. CONTROL FINANCER DE SUBVENCIONS</b>	<b>80 h</b>	<b>Lot 18</b>	<b>5.324 euros (IVA inclòs)</b>
<b>TOTAL CONTRACTES</b>	<b>1.380 H</b>		<b>91.839,00 euros (IVA inclòs)</b>

Pressupost 2024:

CONSIGNACIÓ	68.000,00 euros
Contracte menor consolidació comptes	5.000,00 euros
Estudiant de pràctiques	1.980,00 euros
Contractes ACM	91.839,00 euros
NECESSITAT CONSIGNACIÓ	31.000,00 euros

La Intervenció municipal no compta amb la possibilitat de finançament per la via de reduir altres serveis o activitats, ja que el pressupost de la Intervenció es basa en recursos de personal. Per això, es fa molt difícil de recórrer a altre finançament o optar a la convocatòria de subvencions externes que s'adeqüin a les necessitats que plantegem.

Per això, es proposa dotar l'import total de 31.000,00 euros mitjançant part del superàvit del pressupost de l'exercici 2023.

Partida	Partida - descripció	Codi de projecte	ALTA
24.9311.22799	Servei d'Intervenció - Altres treballs realitzats per altres empreses	2024/5/SUP23/1	31.000,00

- **SERVEI DE GESTIÓ DE SERVEIS URBANS:** Proposta de modificació de crèdits de data 5 de març d'import 382.252,00 euros. PRE.SOL2024/24.

Ampliar la dotació de partides d'energia elèctrica.

Partida - descripció			ALTA
1341	22100	Programa de Mobilitat - Energia elèctrica	8.289,00 €
1631	22100	Neteja de la via pública - Energia elèctrica	300,00 €
1642	22100	Cementiri - Energia elèctrica	1.301,00 €
1651	22100	Manteniment i millora de l'enllumenat i xarxes.-Energia elèc	141.852,00 €
1711	22100	Manteniment de Parcs i Jardins - Energia elèctrica	588,00 €
23110	22100	Atenció social bàsica - Energia elèctrica	900,00 €
23114	22100	Centres Oberts - Energia elèctrica	700,00 €
23131	22100	Gent Gran - Energia elèctrica	200,00 €
23132	22100	Cooperació Tercer Món - Energia elèctrica	800,00 €
23134	22100	Joventut - Energia elèctrica	2.500,00 €
23136	22100	Feminismes - Energia elèctrica	4.022,00 €
3231	22100	Centres d'educació infantil i primària - Energia elèctrica	57.539,00 €
3240	22100	Conservatori Municipal de Música - Energia elèctrica	4.977,00 €

3241	22100	Escola d'art - Energia elèctrica	2.500,00 €
3321	22100	Biblioteques i foment de la lectura - Energia elèctrica	8.959,00 €
3322	22100	Arxiu - Energia elèctrica	2.179,00 €
3330	22100	Museus - Energia elèctrica	4.258,00 €
3331	22100	Centres d'art i cultura - Energia elèctrica	3.933,00 €
3332	22100	Equipaments culturals de proximitat - Energia elèctrica	10.225,00 €
3420	22100	Gestió del manteniment ordinari - Energia elèctrica	40.043,00 €
4226	22100	Palau Firal - Energia elèctrica	9.331,00 €
4312	22100	Mercats, proveïments i llotges - Energia elèctrica	9.856,00 €
4320	22100	Promoció Turística - Energia elèctrica	2.000,00 €
92060	22100	Edificis administratius - Energia elèctrica	65.000,00 €
	<b>22100</b>	<b>Energia elèctrica</b>	<b>382.252,00 €</b>

- **SERVEI DE GESTIÓ DE SERVEIS URBANS:** Proposta de modificació de crèdits de data 5 de març d'import 157.762,00 euros. PRE.SOL2024/25.

Per atendre els pagaments de subministrament de gas.

Partida - descripció			ALTA
23114	22102	Centres Oberts - Gas	856,00 €
23131	22102	Gent Gran - Gas	500,00 €
23134	22102	Joventut - Gas	500,00 €
3231	22102	Centres d'educació infantil i primària - Gas	61.328,00 €
3240	22102	Conservatori Municipal de Música - Gas	3.700,00 €
3241	22102	Escola d'art - Gas	2.118,00 €
3321	22102	Biblioteques i foment de la lectura - Gas	4.500,00 €
3330	22102	Museus - Gas	2.500,00 €
3331	22102	Centres d'art i cultura - Gas	3.500,00 €
3332	22102	Equipaments culturals de proximitat - Gas	7.000,00 €
3420	22102	Gestió del manteniment ordinari - Gas	35.000,00 €
4226	22102	Palau Firal - Gas	2.500,00 €
4320	22102	Promoció Turística - Gas	2.000,00 €
92060	22102	Edificis administratius - Gas	31.760,00 €
	<b>22102</b>	<b>Gas</b>	<b>157.762,00 €</b>

- **SERVEI DE GESTIÓ DE SERVEIS URBANS:** Proposta de modificació de crèdits de data 5 de març d'import 18.598,00 euros. PRE.SOL2024/26.

Per atendre els pagaments de subministrament d'aigua.

Partida - descripció			ALTA
1631	22101	Neteja de la via pública - Aigua	358,00 €
1642	22101	Cementiri - Aigua	324,00 €
1711	22101	Manteniment de Parcs i Jardins - Aigua	5.637,00 €

23110	22101	Atenció social bàsica - Aigua	33,00 €
23131	22101	Gent Gran - Aigua	16,00 €
23132	22101	Cooperació Tercer Món - Aigua	36,00 €
23134	22101	Joventut - Aigua	38,00 €
23136	22101	Feminismes - Aigua	26,00 €
3231	22101	Centres d'educació infantil i primària - Aigua	3.991,00 €
3240	22101	Conservatori Municipal de Música - Aigua	99,00 €
3241	22101	Escola d'art - Aigua	57,00 €
3321	22101	Biblioteques i foment de la lectura - Aigua	119,00 €
3322	22101	Arxiu - Aigua	18,00 €
3330	22101	Museus - Aigua	113,00 €
3332	22101	Equipaments culturals de proximitat - Aigua	221,00 €
3420	22101	Gestió del manteniment ordinari - Aigua	2.918,00 €
4226	22101	Palau Firal - Aigua	307,00 €
4312	22101	Mercats, proveïments i llotges - Aigua	462,00 €
4320	22101	Promoció Turística - Aigua	45,00 €
92060	22101	Edificis administratius - Aigua	3.780,00 €
	<b>22101</b>	<b>Aigua</b>	<b>18.598,00 €</b>

- **SERVEI DE GESTIÓ DE SERVEIS URBANS:** Proposta de modificació de crèdits de data 5 de març d'import 30.000,00 euros. PRE.SOL2024/27.

Per atendre els pagaments de subministrament de biomassa.

Partida	Partida - descripció	ALTA
24.3420.22103	Gestió del manteniment ordinari - Combustibles i carburants	30.000,00

- **SERVEI D'URBANISME:** Proposta de modificació de crèdits de data 5 de març d'import 73.000,00 euros. PRE.SOL2024/28.

Els imports sol·licitats com suplement de les partides que es relacionen a continuació, corresponen a l'import no inclòs en el pressupost del servei d'Urbanisme proposat per al 2024 el més de novembre de 2023. En aquest sentit, l'import global de les partides estaven justificats a raó dels objectius del servei.

L'increment de l'aplicació *Gestió urbanística - Jurídics, contenciosos* és necessari ja que s'han inscrit en el registre de la Propietat diverses operacions (GES.CPV 2-2023, GES.OJC 1-2022 i altres) i està previst que en breu s'inscrigui un altra reparcel·lació (GES.RPL 2-2020) i 2 compravendes més (GES.CPV 3-2023 i GES.CPV/4-2023) i tot plegat pujarà més del que hi ha actualment consignat a la partida.

L'increment de l'aplicació *Planejament urbanístic - Estudis i treballs tècnics* és necessari per tal de donar cobertura als següents projectes:

- Document ambiental vinculat al desenvolupament de modificacions puntuals del POUM i/o planejament derivat.
- Estudi de la mobilitat generada vinculat a la redacció de planejament derivat i/o modificacions puntuals del POUM.



- Aixecament i avantprojecte AREMU c. St Bartomeu
- Redacció document delimitació ACR Escodines
- Altres documents d'estudis tècnics
- DIES Escodines

En quan a l'aplicació *Llicències i protecció de la legalitat - Treballs tècnics*, des de la secció d'obres i rehabilitació es volen portar a terme diferents actuacions d'execucions subsidiàries, de les quals cal preveure i contractar el corresponent projecte.

Per fer front a estudis arqueològics vinculats a sectors de planejament derivat o polígons: PMU Barreres, PAU Sant Bartomeu, PMU Arbonés, etc, cal incrementar l'aplicació *Patrimoni urbanístic - Estudis i treballs tècnics*.

Partida	Partida - descripció	Codi de projecte	ALTA
24.15112.22604	Gestió urbanística - Jurídics, contenciosos	2024/5/SUP23/1	30.000,00
24.15111.22706	Planejament urbanístic - Estudis i treballs tècnics	2024/5/SUP23/1	23.000,00
24.15113.22706	Llicències i protecció de la legalitat - Treballs tècnics	2024/5/SUP23/1	10.000,00
24.15114.22706	Patrimoni urbanístic - Estudis i treballs tècnics	2024/5/SUP23/1	10.000,00

- **SERVEI DE GESTIÓ DE SERVEIS URBANS:** Proposta de modificació de crèdits de data 4 de març d'import 37.300,00 euros. PRE.SOL2024/30.

Previsió de pagaments a la partida d'Infraestructures del transport - Estudis i treballs tècnics:

- Estudi Bus del Centre Històric (17.300,00€)
- Estudi de mobilitat (20.000,00€)

Partida	Partida - descripció	Codi de projecte	ALTA
24.4420.22706	Infraestructures del transport - Estudis i treballs tècnics	2024/5/SUP23/1	37.300,00

- **SERVEI DE DRETS SOCIALS:** Proposta de modificació de crèdits de data 4 de març d'import 162.500,00 euros. PRE.SOL2024/34.

Incrementos de superàvit per necessitats de servei, entre les quals:

- Subvenció nominativa a la Fundació del Convent de Santa Clara (G65396517) d'import 21.500,00€
- Subvenció nominativa a la Fundació Privada HÀBITAT3 Tercer Sector Social (G66428681) de 15.000,00€

Entitat/Associació	CIF	Previst a pressupost	Modificació proposada	Total
Fundació del Convent de Santa Clara	G65396517	119.150,00 €	21.500,00 €	140.650,00 €
Fundació Privada HÀBITAT3 Tercer Sector Social	G66428681	18.000,00 €	15.000,00 €	33.000,00 €

Detall de les aplicacions pressupostàries que es suplementen:

Partida	Partida - descripció	Codi de projecte	ALTA
24.9241.22699	Civisme - Altres despeses diverses	2024/5/SUP23/1	15.000,00
24.23110.48920	Atenció social bàsica - Subvencions nominatives	2024/5/SUP23/1	21.500,00
24.23110.22799	Atenció social bàsica - Altres treballs realitzats per altres empreses	2024/5/SUP23/1	13.000,00
24.23135.22799	Programa d'acollida - Altres treballs realitzats per altres empreses	2024/5/SUP23/1	12.000,00
24.23134.22700	Joventut - Neteja i higiene	2024/5/SUP23/1	20.000,00
24.9240.22799	Ciutadania, barris i serveis públics - Altres treballs realitzats per altres empreses	2024/5/SUP23/1	6.000,00
24.3112.22799	Zoonosis - Altres treballs realitzats per altres empreses	2024/5/SUP23/1	60.000,00
24.1520.48920	Habitatge - Subvencions nominatives	2024/5/SUP23/1	15.000,00

- **SERVEI DE DRETS SOCIALS:** Proposta de modificació de crèdits de data 4 de març d'import 353.093,00 euros. PRE.SOL2024/35.

Incrementos de superàvit per necessitats de servei.

Partida	Partida - descripció	Codi de projecte	ALTA
24.23111.48000	Ajuts econòmics - Atencions benèfiques i assistencials	2024/5/SUP23/1	145.000,00
24.1520.22799	Habitatge - Altres treballs realitzats per altres empreses	2024/5/SUP23/1	12.000,00
24.23121.22799	Atenció a domicili.-Altres treballs realitzats per altres empreses	2024/5/SUP23/1	47.500,00
24.23134.22699	Joventut - Altres despeses diverses	2024/5/SUP23/1	18.000,00
24.23130.22799	Infància - Altres treballs realitzats per altres empreses	2024/5/SUP23/1	40.000,00
24.23111.48002	Ajuts econòmics - Ajudes a l'habitatge	2024/5/SUP23/1	30.000,00
24.23121.22701	Atenció a domicili – Seguretat (Telealarmes)	2024/5/SUP23/1	60.593,00

- **SERVEI DE PROJECTES URBANS:** Proposta de modificació de crèdits de data 6 de març d'import 79.000,00 euros. PRE.SOL2024/37.

La consignació final de les partides per l'any 2024 no permeten cobrir totes les despeses que puguin sorgir durant l'any. És per aquest motiu que s'han d'incrementar.

Partida	Partida - descripció	Codi de projecte	ALTA
24.3231.21200	Centres d'educació infantil i primària - Edificis i altres construccions	2024/5/SUP23/1	30.000,00
24.3231.21300	Centres d'educació infantil i primària - Maquinària, instal·lacions i utilitatge	2024/5/SUP23/1	5.000,00
24.3321.21200	Biblioteques públiques - Edificis i altres construccions	2024/5/SUP23/1	24.000,00
24.3381.21300	Fira Aixada - Maquinària, instal·lacions i utilitatge	2024/5/SUP23/1	5.000,00
24.3420.21200	Gestió del manteniment ordinari - Edificis i altres construccions	2024/5/SUP23/1	10.000,00
24.3420.21300	Gestió del manteniment ordinari - Maquinària, instal·lacions i utilitatge	2024/5/SUP23/1	5.000,00

- **SERVEI DE DRETS SOCIALS:** Proposta de modificació de crèdits de data 6 de març d'import 43.000,00 euros. PRE.SOL2024/42.

Es sol·licita increments de superàvit per fer incrementar suport socioeducatiu en medi obert en el marc del Pacte per a la seguretat i socioeducatiu. També incrementar l'assignació a favor del Festival Clam (incrementar la subvenció nominativa per l'Associació CLAM Societat i Cinema (G63438824) en 20.000€).

Entitat/Associació	CIF	Previst a pressupost	Modificació proposada	Total
Associació CLAM Societat i Cinema	G63438824	20.000,00 €	20.000,00 €	40.000,00 €

Detall de les aplicacions pressupostàries que s'incrementen:

Partida	Partida - descripció	Codi de projecte	ALTA
24.23134.22799	Joventut - Altres treballs realitzats per altres empreses	2024/5/SUP23/1	23.000,00
24.23139.48920	Innovació Social - Subvencions nominatives	2024/5/SUP23/1	20.000,00

- **SERVEI DE GESTIÓ DE SERVEIS URBANS:** Proposta de modificació de crèdits de data 4 de març d'import 250.000,00 euros. PRE.SOL2024/47.

No es disposa de consignació suficient per cobrir parcialment el dèficit d'explotació de la piscina municipal (exercici 2022).

Partida	Partida - descripció	Codi de projecte	ALTA
24.3423.44900	Admsinstra - A ens públics i soc. merc. de l'entitat local	2024/5/SUP23/1	250.000,00

2. Es proposen els moviments corresponents a suplement de crèdits per aplicació parcial del superàvit pressupostari, per tal de poder fer front a les despeses esmentades, sense que això pertorbi el funcionament normal dels serveis.

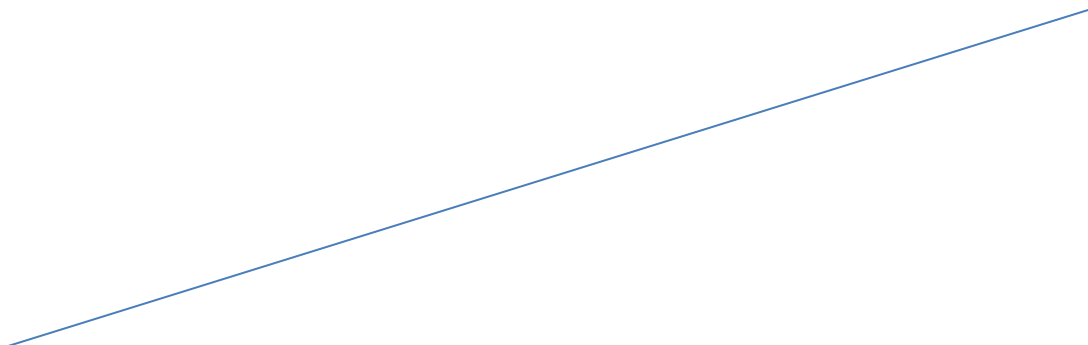

3. Aquesta modificació es distribueix com es detalla a continuació:

Ajuntament de Manresa		Data obtenció 08/03/2024 12:39:24	
		Pàg.	1
<b>RESUM DE MODIFICACIONS DE CRÈDIT</b>			
Expedient:	P8/2024		
Grup apunts:	PRE.MOD2024/8	Data:	04/03/2024
Text explicatiu:	Expedient de modificació de crèdits P8/2024		
Situació expedient:	En El.laboració	Data comptabilització:	
<b>PRESSUPOST DE DESPESES</b>			
<b>CAPÍTOLS</b>	<b>DENOMINACIÓ</b>	<b>ALTES</b>	<b>BAIXE</b>
<b>A) OPERACIONS CORRENTS</b>			
1.- Despeses de personal			
2.- Despeses corrents en béns i serveis		1.136.005,00	
3.- Despeses financeres			
4.- Transferències corrents		481.500,00	
5.- Fons contingència i altres imprevistos			
<b>B) OPERACIONS DE CAPITAL</b>			
6.- Inversions reals			
7.- Transferències de capital			
8.- Actius financers			
9.- Passius financers			
<b>TOTAL PRESSUPOST DE DESPESES</b>		<b>1.617.505,00</b>	
<b>PRESSUPOST D'INGRESSOS</b>			
<b>CAPÍTOLS</b>	<b>DENOMINACIÓ</b>	<b>ALTES</b>	<b>BAIXE</b>
<b>A) OPERACIONS CORRENTS</b>			
1.- Impostos Directes			
2.- Impostos Indirectes			
3.- Taxes, Preus Públics i altres Ingressos			
4.- Transferències Corrents			
5.- Ingressos Patrimonials			
<b>B) OPERACIONS DE CAPITAL</b>			
6.- Alienació d'Inversions Reals			
7.- Transferències de Capital			
8.- Actius Financers		1.617.505,00	
9.- Passius Financers			
<b>TOTAL PRESSUPOST D'INGRESSOS</b>		<b>1.617.505,00</b>	

4. El Pressupost municipal d'aquesta Corporació per a l'exercici de 2024, fou aprovat definitivament en data 22 de gener de 2024.
5. Atès que les modificacions proposades afecten a suplementes de crèdits per aplicació parcial de superàvit pressupostari, correspon al Ple de la corporació aprovar-les.

6. Vist l'informe favorable amb observacions de la Intervenció municipal.

### Fonaments legals

1. L'article 172 del Reial Decret Legislatiu 2/2004, de 5 de març, pel que s'aprova el text refós de la Llei reguladora de les Hisendes, estableix que els crèdits de despeses es destinaran exclusivament a la finalitat específica per a la qual hagin estat autoritzats.
2. L'article 176 del mateix text estableix que amb càrrec als crèdits de l'estat de despeses de cada pressupost només es podran contreure obligacions derivades d'adquisicions, obres, serveis i altres prestacions o despeses que es realitzin en l'any natural del propi exercici pressupostari.
3. L'article 177 del Text Refós de la Llei Reguladora de les Hisendes Locals aprovat pel Reial decret Legislatiu 2/2004, de 5 de març, determina que quan una despesa no es pugui demorar fins a l'exercici següent i no existeixi crèdit al pressupost, o sigui insuficient o no ampliable, el president de la corporació ordenarà la incoació de l'expedient de concessió de crèdit extraordinari, en primer cas, o de suplement de crèdit en el segon. Aquest expedient haurà d'anar informat prèviament per la Intervenció, i es sotmetrà a l'aprovació del Ple de la corporació amb els mateixos tràmits i requisits que el pressupost.
4. Aquestes despeses es financen, de conformitat amb l'article 177.4 del Text Refós de la Llei Reguladora de les Hisendes Locals, així com l'article 36.1 del Reial decret 500/1990, amb càrrec a romanent líquid de tresoreria provinent de l'exercici 2023. L'import del romanent de tresoreria per a despeses generals de la liquidació de l'exercici de 2023 ascendeix a la quantitat de 3.490.139,97 euros, un cop deduïdes les despeses compromeses, resulta suficient per al finançament de la present modificació.

Per tot això, es proposa al Ple de la corporació l'adopció dels següents acords,

**Primer.** Aprovar inicialment l'expedient de modificacions de crèdit núm. P8/2024 dins el pressupost municipal, que afecta a les aplicacions pressupostàries que es descriuen en la part expositiva.

**Segon.** Exposar l'acord al públic per quinze dies hàbils, previ anunci al Butlletí Oficial de la Província, perquè els interessats puguin presentar reclamacions. En cas de no presentar-se'n, l'expedient es considerarà aprovat definitivament."

**En data 12 de març de 2024, a proposta del regidor delegat d'Hisenda, es presenta una esmena al dictamen 4.2.8, relativa a l'expedient de modificació de crèdits núm. P8/2024, que es transcriu a continuació:**

"A l'ordre del dia de la Comissió Informativa de Serveis Generals del dia 13 de març, convocada el dia 8 de març de 2024, hi figura el punt següent "2.3.8 *Aprovació inicial de l'expedient de modificació de crèdits núm. P8/2024, dins del Pressupost Municipal vigent. (PRE.MOD 2024000008).*"

Amb posterioritat a la data de la convocatòria, el servei d'Alcaldia-Presidència ha sol·licitat la incorporació d'una nova sol·licitud de modificació de crèdits a l'expedient i, per tant, cal esmenar el dictamen abans de la seva aprovació pel ple de la corporació.

Per tot l'exposat, proposo que la Comissió Informativa de Serveis Generals informi l'esmena següent:

**Primer.** Afegir en el punt primer dels antecedents de fet, la següent proposta:

- **SERVEI D'ALCALDIA-PRESIDÈNCIA:** Proposta de modificació de crèdits de data 11 de març d'import 50.000,00 euros. PRE.SOL2024/53.

Es proposa incrementar la subvenció nominativa a favor de BASQUET MANRESA, SAE (A60104932) amb un import de 50.000,00 euros mitjançant part del superàvit del pressupost de l'exercici 2023.

Entitat/Associació	CIF	Previst a pressupost	Modificació en tràmit expedient PRE.MOD P6/2024	Modificació proposada	Total
BASQUET MANRESA, SAE	A60104932	370.000,00 €	130.000,00 €	50.000,00 €	550.000,00 €

Detall de les aplicacions pressupostàries que s'incrementen:

Partida	Partida - descripció	Codi de projecte	ALTA
24.9126.48920	Projecció de ciutat - Subvencions nominatives	2024/5/SUP23/1	50.000,00

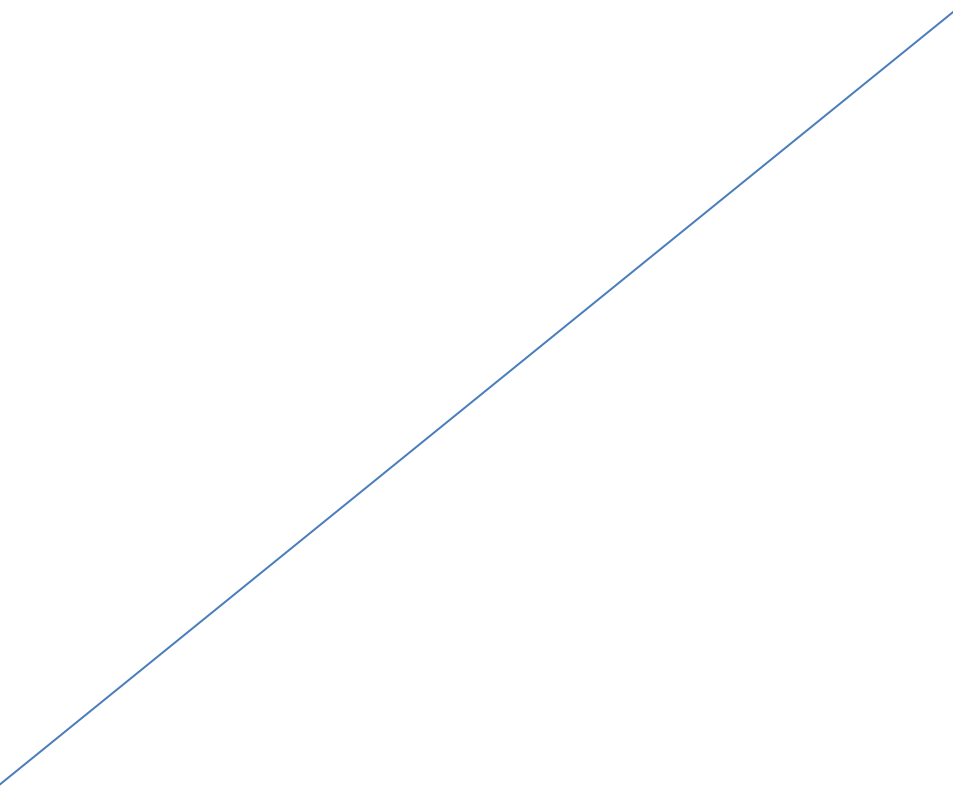

**Segon.** Substituir el requadre del punt tercer dels antecedents de fet pel següent

Ajuntament de Manresa		Data obtenció 11/03/2024 15:16:31	
		Pàg.	1
<b>RESUM DE MODIFICACIONS DE CRÈDIT</b>			
Expedient:	P8/2024		
Grup apunts:	PRE.MOD2024/8	Data:	04/03/2024
Text explicatiu:	Expedient de modificació de crèdits P8/2024		
Situació expedient:	En Elaboració	Data comptabilització:	
<b>PRESSUPOST DE DESPESES</b>			
<b>CAPÍTOLS</b>	<b>DENOMINACIÓ</b>	<b>ALTES</b>	<b>BAIXE</b>
<b>A) OPERACIONS CORRENTS</b>			
1.-	Despeses de personal		
2.-	Despeses corrents en béns i serveis	1.136.005,00	
3.-	Despeses financeres		
4.-	Transferències corrents	531.500,00	
5.-	Fons contingència i altres imprevistos		
<b>B) OPERACIONS DE CAPITAL</b>			
6.-	Inversions reals		
7.-	Transferències de capital		
8.-	Actius financers		
9.-	Passius financers		
	<b>TOTAL PRESSUPOST DE DESPESES</b>	<b>1.667.505,00</b>	
<b>PRESSUPOST D'INGRESSOS</b>			
<b>CAPÍTOLS</b>	<b>DENOMINACIÓ</b>	<b>ALTES</b>	<b>BAIXE</b>
<b>A) OPERACIONS CORRENTS</b>			
1.-	Impostos Directes		
2.-	Impostos Indirectes		
3.-	Taxes, Preus Públics i altres Ingressos		
4.-	Transferències Corrents		
5.-	Ingressos Patrimonials		
<b>B) OPERACIONS DE CAPITAL</b>			
6.-	Alienació d'Inversions Reals		
7.-	Transferències de Capital		
8.-	Actius Financers	1.667.505,00	
9.-	Passius Financers		
	<b>TOTAL PRESSUPOST D'INGRESSOS</b>	<b>1.667.505,00</b>	

**Tercer.** L'aprovació, si s'escau, de l'esmena proposada, no altera el sentit de l'informe amb observacions de la Intervenció municipal adjunt a l'expedient.



**Quart.** Sotmetre aquesta esmena a aprovació del Ple de la Corporació.”

La lectura i les intervencions d'aquest punt les podeu consultar a l'enllaç següent:

<https://videoactes.manresa.cat/session/sessionDetail/8a8080848caff582018e4116d0941311?startAt=11930.0>

L'alcalde sotmet a votació l'esmena presentada per regidor delegat d'Hisenda, al dictamen 4.2.8, i el Ple l'aprova per 22 vots afirmatius (7 GMERC, 6 GM Junts, 4 GMPSC-CP, 2 GM Impulsem, 2 GM Nacionalista i 1 GMVOX) i 3 abstencions (3 GM Fem Manresa).

L'alcalde sotmet a votació el dictamen 4.2.8, amb l'esmena incorporada, i el Ple l'aprova per 13 vots afirmatius (7 GMERC, 4 GMPSC-CP i 2 GM Impulsem) i 12 abstencions (6 GM Junts, 3 GM Fem Manresa, 2 GM Nacionalista i 1 GMVOX), i, per tant, es declara acordat el següent:

**“Antecedents de fet**

1. En relació amb l'expedient de modificacions de crèdit núm. P8/2024, consten les propostes de diferents serveis de la corporació per atendre diverses obligacions de despeses, les quals no poden demorar-se fins l'exercici 2025, i de les quals no existeix suficient crèdit al pressupost vigent.

Aquestes propostes són les següents:

- **SERVEI D'INTERVENCIÓ GENERAL:** Proposta de modificació de crèdits de data 23 de febrer d'import 31.000,00 euros. PRE.SOL2024/20.

L'art. 4.3. del RD 424/2017, que regula el règim jurídic del control intern de les entitats locals, estableix que “l'òrgan interventor disposarà d'un model de control eficaç i, per a poder-lo dur a terme, se l'haurà d'habilitar dels mitjans necessaris i suficients.

A aquests efectes, el model assegurarà amb mitjans propis o externs el control efectiu d'almenys el vuitanta per cent del pressupost general consolidat de l'exercici, mitjançant l'aplicació de les modalitats de funció interventora i de control financer. En el trasncurs de tres exercicis consecutius i en base a un anàlisi previ de riscos, haurà d'abastar el cent per cent del pressupost.”

Per tal de poder donar compliment al Pla Anual de Control Financer 2024 i poder realitzar els treballs amb total garantia, cal suplementar l'aplicació pressupostària corresponent, donat que els recursos de personal i recursos econòmics existents són insuficients. D'aquesta manera, l'externalització a firmes d'auditoria permetrà acomplir amb els objectius de control. La justificació de l'import és el següent:

1. CONTRACTACIÓ DE PERSONAL i SUBFACTORS	90 h	Lot 23	
2. CONTROL FINANCER INGRESSOS TRIBUTARIS I SIMILARS	400 h	Lot 23	
3. CONTRACTACIÓ PÚBLICA	190 h	Lot 23	
4. CONVENIS NO RELACIONATS AMB SUBVENCIONS	40 h	Lot 23	

<b>TOTAL LOT 23</b>	<b>720 h</b>	<b>Lot 23</b>	<b>47.916,00 euros (IVA inclòs)</b>
5. AUDITORIA DE COMPTES EXERCICI 2023 ENS DEPENDENTS	180 h	Lot 1	11.979 euros (IVA inclòs)
6. AUDITORIA DE COMPLIMENT ENS DEPENDENTS	400 h	Lot 5	26.620 euros (IVA inclòs)
7. CONTROL FINANCER DE SUBVENCIONS	80 h	Lot 18	5.324 euros (IVA inclòs)
<b>TOTAL CONTRACTES</b>	<b>1.380 H</b>		<b>91.839,00 euros (IVA inclòs)</b>

Pressupost 2024:

CONSIGNACIÓ	68.000,00 euros
Contracte menor consolidació comptes	5.000,00 euros
Estudiant de pràctiques	1.980,00 euros
Contractes ACM	91.839,00 euros
NECESSITAT CONSIGNACIÓ	31.000,00 euros

La Intervenció municipal no compta amb la possibilitat de finançament per la via de reduir altres serveis o activitats, ja que el pressupost de la Intervenció es basa en recursos de personal. Per això, es fa molt difícil de recórrer a altre finançament o optar a la convocatòria de subvencions externes que s'adeqüin a les necessitats que plantegem.

Per això, es proposa dotar l'import total de 31.000,00 euros mitjançant part del superàvit del pressupost de l'exercici 2023.

Partida	Partida - descripció	Codi de projecte	ALTA
24.9311.22799	Servei d'Intervenció - Altres treballs realitzats per altres empreses	2024/5/SUP23/1	31.000,00

- **SERVEI DE GESTIÓ DE SERVEIS URBANS:** Proposta de modificació de crèdits de data 5 de març d'import 382.252,00 euros. PRE.SOL2024/24.

Ampliar la dotació de partides d'energia elèctrica.

Partida - descripció			ALTA
1341	22100	Programa de Mobilitat - Energia elèctrica	8.289,00 €
1631	22100	Neteja de la via pública - Energia elèctrica	300,00 €
1642	22100	Cementiri - Energia elèctrica	1.301,00 €
1651	22100	Manteniment i millora de l'enllumenat i xarxes.-Energia elèc	141.852,00 €
1711	22100	Manteniment de Parcs i Jardins - Energia elèctrica	588,00 €
23110	22100	Atenció social bàsica - Energia elèctrica	900,00 €
23114	22100	Centres Oberts - Energia elèctrica	700,00 €
23131	22100	Gent Gran - Energia elèctrica	200,00 €
23132	22100	Cooperació Tercer Món - Energia elèctrica	800,00 €
23134	22100	Joventut - Energia elèctrica	2.500,00 €
23136	22100	Feminismes - Energia elèctrica	4.022,00 €
3231	22100	Centres d'educació infantil i primària - Energia elèctrica	57.539,00 €
3240	22100	Conservatori Municipal de Música - Energia elèctrica	4.977,00 €

3241	22100	Escola d'art - Energia elèctrica	2.500,00 €
3321	22100	Biblioteques i foment de la lectura - Energia elèctrica	8.959,00 €
3322	22100	Arxiu - Energia elèctrica	2.179,00 €
3330	22100	Museus - Energia elèctrica	4.258,00 €
3331	22100	Centres d'art i cultura - Energia elèctrica	3.933,00 €
3332	22100	Equipaments culturals de proximitat - Energia elèctrica	10.225,00 €
3420	22100	Gestió del manteniment ordinari - Energia elèctrica	40.043,00 €
4226	22100	Palau Firal - Energia elèctrica	9.331,00 €
4312	22100	Mercats, proveïments i llotges - Energia elèctrica	9.856,00 €
4320	22100	Promoció Turística - Energia elèctrica	2.000,00 €
92060	22100	Edificis administratius - Energia elèctrica	65.000,00 €
<b>22100</b>		<b>Energia elèctrica</b>	<b>382.252,00 €</b>

- **SERVEI DE GESTIÓ DE SERVEIS URBANS:** Proposta de modificació de crèdits de data 5 de març d'import 157.762,00 euros. PRE.SOL2024/25.

Per atendre els pagaments de subministrament de gas.

Partida - descripció			ALTA
23114	22102	Centres Oberts - Gas	856,00 €
23131	22102	Gent Gran - Gas	500,00 €
23134	22102	Joventut - Gas	500,00 €
3231	22102	Centres d'educació infantil i primària - Gas	61.328,00 €
3240	22102	Conservatori Municipal de Música - Gas	3.700,00 €
3241	22102	Escola d'art - Gas	2.118,00 €
3321	22102	Biblioteques i foment de la lectura - Gas	4.500,00 €
3330	22102	Museus - Gas	2.500,00 €
3331	22102	Centres d'art i cultura - Gas	3.500,00 €
3332	22102	Equipaments culturals de proximitat - Gas	7.000,00 €
3420	22102	Gestió del manteniment ordinari - Gas	35.000,00 €
4226	22102	Palau Firal - Gas	2.500,00 €
4320	22102	Promoció Turística - Gas	2.000,00 €
92060	22102	Edificis administratius - Gas	31.760,00 €
<b>22102</b>		<b>Gas</b>	<b>157.762,00 €</b>

- **SERVEI DE GESTIÓ DE SERVEIS URBANS:** Proposta de modificació de crèdits de data 5 de març d'import 18.598,00 euros. PRE.SOL2024/26.

Per atendre els pagaments de subministrament d'aigua.

Partida - descripció			ALTA
1631	22101	Neteja de la via pública - Aigua	358,00 €
1642	22101	Cementiri - Aigua	324,00 €
1711	22101	Manteniment de Parcs i Jardins - Aigua	5.637,00 €
23110	22101	Atenció social bàsica - Aigua	33,00 €

23131	22101	Gent Gran - Aigua	16,00 €
23132	22101	Cooperació Tercer Món - Aigua	36,00 €
23134	22101	Joventut - Aigua	38,00 €
23136	22101	Feminismes - Aigua	26,00 €
3231	22101	Centres d'educació infantil i primària - Aigua	3.991,00 €
3240	22101	Conservatori Municipal de Música - Aigua	99,00 €
3241	22101	Escola d'art - Aigua	57,00 €
3321	22101	Biblioteques i foment de la lectura - Aigua	119,00 €
3322	22101	Arxiu - Aigua	18,00 €
3330	22101	Museus - Aigua	113,00 €
3332	22101	Equipaments culturals de proximitat - Aigua	221,00 €
3420	22101	Gestió del manteniment ordinari - Aigua	2.918,00 €
4226	22101	Palau Firal - Aigua	307,00 €
4312	22101	Mercats, proveïments i llotges - Aigua	462,00 €
4320	22101	Promoció Turística - Aigua	45,00 €
92060	22101	Edificis administratius - Aigua	3.780,00 €
<b>22101</b>	<b>Aigua</b>		<b>18.598,00 €</b>

- **SERVEI DE GESTIÓ DE SERVEIS URBANS:** Proposta de modificació de crèdits de data 5 de març d'import 30.000,00 euros. PRE.SOL2024/27.

Per atendre els pagaments de subministrament de biomassa.

Partida	Partida - descripció	ALTA
24.3420.22103	Gestió del manteniment ordinari - Combustibles i carburants	30.000,00

- **SERVEI D'URBANISME:** Proposta de modificació de crèdits de data 5 de març d'import 73.000,00 euros. PRE.SOL2024/28.

Els imports sol·licitats com suplement de les partides que es relacionen a continuació, corresponen a l'import no inclòs en el pressupost del servei d'Urbanisme proposat per al 2024 el més de novembre de 2023. En aquest sentit, l'import global de les partides estaven justificats a raó dels objectius del servei.

L'increment de l'aplicació *Gestió urbanística - Jurídics, contenciosos* és necessari ja que s'han inscrit en el registre de la Propietat diverses operacions (GES.CPV 2-2023, GES.OJC 1-2022 i altres) i està previst que en breu s'inscrigui un altra reparcel·lació (GES.RPL 2-2020) i 2 compravendes més (GES.CPV 3-2023 i GES.CPV/4-2023) i tot plegat pujarà més del que hi ha actualment consignat a la partida.

L'increment de l'aplicació *Planejament urbanístic - Estudis i treballs tècnics* és necessari per tal de donar cobertura als següents projectes:

- Document ambiental vinculat al desenvolupament de modificacions puntuals del POUM i/o planejament derivat.
- Estudi de la mobilitat generada vinculat a la redacció de planejament derivat i/o modificacions puntuals del POUM.

- Aixecament i avantprojecte AREMU c. St Bartomeu
- Redacció document delimitació ACR Escodines
- Altres documents d'estudis tècnics
- DIES Escodines

En quan a l'aplicació *Llicències i protecció de la legalitat - Treballs tècnics*, des de la secció d'obres i rehabilitació es volen portar a terme diferents actuacions d'execucions subsidiàries, de les quals cal preveure i contractar el corresponent projecte.

Per fer front a estudis arqueològics vinculats a sectors de planejament derivat o polígons: PMU Barreres, PAU Sant Bartomeu, PMU Arbonés, etc, cal incrementar l'aplicació *Patrimoni urbanístic - Estudis i treballs tècnics*.

Partida	Partida - descripció	Codi de projecte	ALTA
24.15112.22604	Gestió urbanística - Jurídics, contenciosos	2024/5/SUP23/1	30.000,00
24.15111.22706	Planejament urbanístic - Estudis i treballs tècnics	2024/5/SUP23/1	23.000,00
24.15113.22706	Llicències i protecció de la legalitat - Treballs tècnics	2024/5/SUP23/1	10.000,00
24.15114.22706	Patrimoni urbanístic - Estudis i treballs tècnics	2024/5/SUP23/1	10.000,00

- **SERVEI DE GESTIÓ DE SERVEIS URBANS:** Proposta de modificació de crèdits de data 4 de març d'import 37.300,00 euros. PRE.SOL2024/30.

Previsió de pagaments a la partida d'Infraestructures del transport - Estudis i treballs tècnics:

- Estudi Bus del Centre Històric (17.300,00€)
- Estudi de mobilitat (20.000,00€)

Partida	Partida - descripció	Codi de projecte	ALTA
24.4420.22706	Infraestructures del transport - Estudis i treballs tècnics	2024/5/SUP23/1	37.300,00

- **SERVEI DE DRETS SOCIALS:** Proposta de modificació de crèdits de data 4 de març d'import 162.500,00 euros. PRE.SOL2024/34.

Incrementos de superàvit per necessitats de servei, entre les quals:

- Subvenció nominativa a la Fundació del Convent de Santa Clara (G65396517) d'import 21.500,00€
- Subvenció nominativa a la Fundació Privada HÀBITAT3 Tercer Sector Social (G66428681) de 15.000,00€

Entitat/Associació	CIF	Previst a pressupost	Modificació proposada	Total
Fundació del Convent de Santa Clara	G65396517	119.150,00 €	21.500,00 €	140.650,00 €
Fundació Privada HÀBITAT3 Tercer Sector Social	G66428681	18.000,00 €	15.000,00 €	33.000,00 €

Detall de les aplicacions pressupostàries que es suplementen:

Partida	Partida - descripció	Codi de projecte	ALTA
24.9241.22699	Civisme - Altres despeses diverses	2024/5/SUP23/1	15.000,00
24.23110.48920	Atenció social bàsica - Subvencions nominatives	2024/5/SUP23/1	21.500,00
24.23110.22799	Atenció social bàsica - Altres treballs realitzats per altres empreses	2024/5/SUP23/1	13.000,00
24.23135.22799	Programa d'acollida - Altres treballs realitzats per altres empreses	2024/5/SUP23/1	12.000,00
24.23134.22700	Joventut - Neteja i higiene	2024/5/SUP23/1	20.000,00
24.9240.22799	Ciutadania, barris i serveis públics - Altres treballs realitzats per altres empreses	2024/5/SUP23/1	6.000,00
24.3112.22799	Zoonosis - Altres treballs realitzats per altres empreses	2024/5/SUP23/1	60.000,00
24.1520.48920	Habitatge - Subvencions nominatives	2024/5/SUP23/1	15.000,00

- **SERVEI DE DRETS SOCIALS:** Proposta de modificació de crèdits de data 4 de març d'import 353.093,00 euros. PRE.SOL2024/35.

Incrementos de superàvit per necessitats de servei.

Partida	Partida - descripció	Codi de projecte	ALTA
24.23111.48000	Ajuts econòmics - Atencions benèfiques i assistencials	2024/5/SUP23/1	145.000,00
24.1520.22799	Habitatge - Altres treballs realitzats per altres empreses	2024/5/SUP23/1	12.000,00
24.23121.22799	Atenció a domicili.-Altres treballs realitzats per altres empreses	2024/5/SUP23/1	47.500,00
24.23134.22699	Joventut - Altres despeses diverses	2024/5/SUP23/1	18.000,00
24.23130.22799	Infància - Altres treballs realitzats per altres empreses	2024/5/SUP23/1	40.000,00
24.23111.48002	Ajuts econòmics - Ajudes a l'habitatge	2024/5/SUP23/1	30.000,00
24.23121.22701	Atenció a domicili – Seguretat (Telealarmes)	2024/5/SUP23/1	60.593,00

- **SERVEI DE PROJECTES URBANS:** Proposta de modificació de crèdits de data 6 de març d'import 79.000,00 euros. PRE.SOL2024/37.

La consignació final de les partides per l'any 2024 no permeten cobrir totes les despeses que puguin sorgir durant l'any. És per aquest motiu que s'han d'incrementar.

Partida	Partida - descripció	Codi de projecte	ALTA
24.3231.21200	Centres d'educació infantil i primària - Edificis i altres construccions	2024/5/SUP23/1	30.000,00
24.3231.21300	Centres d'educació infantil i primària - Maquinària, instal·lacions i utilatge	2024/5/SUP23/1	5.000,00
24.3321.21200	Biblioteques públiques - Edificis i altres construccions	2024/5/SUP23/1	24.000,00
24.3381.21300	Fira Aixada - Maquinària, instal·lacions i utilatge	2024/5/SUP23/1	5.000,00
24.3420.21200	Gestió del manteniment ordinari - Edificis i altres construccions	2024/5/SUP23/1	10.000,00

24.3420.21300	Gestió del manteniment ordinari - Maquinària, instal·lacions i utilatge	2024/5/SUP23/1	5.000,00
---------------	---	----------------	----------

- **SERVEI DE DRETS SOCIALS:** Proposta de modificació de crèdits de data 6 de març d'import 43.000,00 euros. PRE.SOL2024/42.

Es sol·licita increments de superàvit per fer incrementar suport socioeducatiu en medi obert en el marc del Pacte per a la seguretat i socioeducatiu. També incrementar l'assignació a favor del Festival Clam (incrementar la subvenció nominativa per l'Associació CLAM Societat i Cinema (G63438824) en 20.000€).

Entitat/Associació	CIF	Previst a pressupost	Modificació proposada	Total
Associació CLAM Societat i Cinema	G63438824	20.000,00 €	20.000,00 €	40.000,00 €

Detall de les aplicacions pressupostàries que s'incrementen:

Partida	Partida - descripció	Codi de projecte	ALTA
24.23134.22799	Joventut - Altres treballs realitzats per altres empreses	2024/5/SUP23/1	23.000,00
24.23139.48920	Innovació Social - Subvencions nominatives	2024/5/SUP23/1	20.000,00

- **SERVEI DE GESTIÓ DE SERVEIS URBANS:** Proposta de modificació de crèdits de data 4 de març d'import 250.000,00 euros. PRE.SOL2024/47.

No es disposa de consignació suficient per cobrir parcialment el dèficit d'explotació de la piscina municipal (exercici 2022).

Partida	Partida - descripció	Codi de projecte	ALTA
24.3423.44900	Adminsitra - A ens públics i soc. merc. de l'entitat local	2024/5/SUP23/1	250.000,00

- **SERVEI D'ALCALDIA-PRESIDÈNCIA:** Proposta de modificació de crèdits de data 11 de març d'import 50.000,00 euros. PRE.SOL2024/53.

Es proposa incrementar la subvenció nominativa a favor de BASQUET MANRESA, SAE (A60104932) amb un import de 50.000,00 euros mitjançant part del superàvit del pressupost de l'exercici 2023.

Entitat/Associació	CIF	Previst a pressupost	Modificació en tràmit expedient PRE.MOD P6/2024	Modificació proposada	Total
BASQUET MANRESA, SAE	A60104932	370.000,00 €	130.000,00 €	50.000,00 €	550.000,00 €

Detall de les aplicacions pressupostàries que s'incrementen:



Partida	Partida - descripció	Codi de projecte	ALTA
24.9126.48920	Projecció de ciutat - Subvencions nominatives	2024/5/SUP23/1	50.000,00

- Es proposen els moviments corresponents a suplementos de crèdits per aplicació parcial del superàvit pressupostari, per tal de poder fer front a les despeses esmentades, sense que això pertorbi el funcionament normal dels serveis.
- Aquesta modificació es distribueix com es detalla a continuació:

Ajuntament de Manresa		Data obtenció 11/03/2024 15:16:31	
		Pàg. 1	
<b>RESUM DE MODIFICACIONS DE CRÈDIT</b>			
Expedient:	P8/2024		
Grup apunts:	PRE.MOD2024/8	Data:	04/03/2024
Text explicatiu:	Expedient de modificació de crèdits P8/2024		
Situació expedient:	En Elaboració	Data comptabilització:	
<b>PRESSUPOST DE DESPESES</b>			
CAPÍTOLS	DENOMINACIÓ	ALTES	BAIXE
<b>A) OPERACIONS CORRENTS</b>			
1.- Despeses de personal			
	2.- Despeses corrents en béns i serveis	1.136.005,00	
3.- Despeses financeres			
	4.- Transferències corrents	531.500,00	
5.- Fons contingència i altres imprevistos			
<b>B) OPERACIONS DE CAPITAL</b>			
6.- Inversions reals			
7.- Transferències de capital			
8.- Actius financers			
9.- Passius financers			
<b>TOTAL PRESSUPOST DE DESPESES</b>		<b>1.667.505,00</b>	
<b>PRESSUPOST D'INGRESSOS</b>			
CAPÍTOLS	DENOMINACIÓ	ALTES	BAIXE
<b>A) OPERACIONS CORRENTS</b>			
1.- Impostos Directes			
2.- Impostos Indirectes			
3.- Taxes, Preus Públics i altres Ingressos			
4.- Transferències Corrents			
5.- Ingressos Patrimonials			
<b>B) OPERACIONS DE CAPITAL</b>			
6.- Alienació d'Inversions Reals			
7.- Transferències de Capital			
		8.- Actius Financers	1.667.505,00
9.- Passius Financers			
<b>TOTAL PRESSUPOST D'INGRESSOS</b>		<b>1.667.505,00</b>	

Ajuntament de Manresa

Data obtenció 11/03/2024 15:17:13

Pàg. 1

**RESUM D'EXPEDIENTS DE MODIFICACIONS DE CRÈDIT**

Expedient: **P8/2024** Data: **04/03/2024** Grup apunts: **PRE.MOD2024/8**

Text explicatiu: Expedient de modificació de crèdits P8/2024

Situació expedient: **En El.laboració**

Data comptabilització:

G/I	Aplicació	Projecte	Agent	Tipus de modificació	R.F.	Mod. ingressos	Mod. despeses	Text explicatiu
G	1341 22100 Mobilitat urbana - Energia elèctrica			020 + SUPLEMENTOS DE CREDITO	5		8.289,00	Crèdit insuficient PRE.SOL2024/24 P8/2024
G	15111 22708 Planejament urbanístic - Estudis i treballs tècnics	2024 5 SUP23 1		020 + SUPLEMENTOS DE CREDITO	5		23.000,00	Crèdit insuficient PRE.SOL2024/28 P8/2024
G	15112 22804 Gestió urbanística - Jurídics, contenciosos	2024 5 SUP23 1		020 + SUPLEMENTOS DE CREDITO	5		30.000,00	Crèdit insuficient PRE.SOL2024/28 P8/2024
G	15113 22708 Licències i protecció de la legalitat - Treballs tècnics	2024 5 SUP23 1		020 + SUPLEMENTOS DE CREDITO	5		10.000,00	Crèdit insuficient PRE.SOL2024/28 P8/2024
G	15114 22708 Patrimoni urbanístic - Estudis i treballs tècnics	2024 5 SUP23 1		020 + SUPLEMENTOS DE CREDITO	5		10.000,00	Crèdit insuficient PRE.SOL2024/28 P8/2024
G	1520 22799 Habitatge - Altres treballs realitzats per altres empreses	2024 5 SUP23 1		020 + SUPLEMENTOS DE CREDITO	5		12.000,00	Crèdit insuficient PRE.SOL2024/35 P8/2024
G	1520 48920 Habitatge - Subvencions nominatives	2024 5 SUP23 1		020 + SUPLEMENTOS DE CREDITO	5		15.000,00	Crèdit insuficient PRE.SOL2024/34 P8/2024
G	1631 22100 Neteja de la via pública - Energia elèctrica			020 + SUPLEMENTOS DE CREDITO	5		300,00	Crèdit insuficient PRE.SOL2024/24 P8/2024
G	1631 22101 Neteja de la via pública - Aigua			020 + SUPLEMENTOS DE CREDITO	5		358,00	Crèdit insuficient PRE.SOL2024/26 P8/2024
G	1642 22100 Cementiri - Energia elèctrica			020 + SUPLEMENTOS DE CREDITO	5		1.301,00	Crèdit insuficient PRE.SOL2024/24 P8/2024
G	1642 22101 Cementiri - Aigua			020 + SUPLEMENTOS DE CREDITO	5		324,00	Crèdit insuficient PRE.SOL2024/26 P8/2024
Ròssec:							110.572,00	

Ajuntament de Manresa

Data obtenció 11/03/2024 15:17:13

Pàg. 2

**RESUM D'EXPEDIENTS DE MODIFICACIONS DE CRÈDIT**

Expedient: **P8/2024** Data: **04/03/2024** Grup apunts: **PRE.MOD2024/8**

Text explicatiu: Expedient de modificació de crèdits P8/2024

Situació expedient: **En El.laboració**

Data comptabilització:

G/I	Aplicació	Projecte	Agent	Tipus de modificació	R.F.	Mod. ingressos	Mod. despeses	Text explicatiu
G	1651 22100 Mant. i millora de l'enllumenat i xarxes - Energia elèctrica			020 + SUPLEMENTOS DE CREDITO	5		141.852,00	Crèdit insuficient PRE.SOL2024/24 P8/2024
G	1711 22100 Manteniment de Parcs i Jardins - Energia elèctrica			020 + SUPLEMENTOS DE CREDITO	5		588,00	Crèdit insuficient PRE.SOL2024/24 P8/2024
G	1711 22101 Manteniment de Parcs i Jardins - Aigua			020 + SUPLEMENTOS DE CREDITO	5		5.637,00	Crèdit insuficient PRE.SOL2024/26 P8/2024
G	23110 22100 Atenció social bàsica - Energia elèctrica			020 + SUPLEMENTOS DE CREDITO	5		900,00	Crèdit insuficient PRE.SOL2024/24 P8/2024
G	23110 22101 Atenció social bàsica - Aigua			020 + SUPLEMENTOS DE CREDITO	5		33,00	Crèdit insuficient PRE.SOL2024/26 P8/2024
G	23110 22799 Atenció social bàsica - Altres treballs realitzats per alt	2024 5 SUP23 1		020 + SUPLEMENTOS DE CREDITO	5		13.000,00	Crèdit insuficient PRE.SOL2024/34 P8/2024
G	23110 48920 Atenció social bàsica - Subvencions nominatives	2024 5 SUP23 1		020 + SUPLEMENTOS DE CREDITO	5		21.500,00	Crèdit insuficient PRE.SOL2024/34 P8/2024
G	23111 48900 Ajuts econòmics - Atencions benèfiques i assistencials	2024 5 SUP23 1		020 + SUPLEMENTOS DE CREDITO	5		145.000,00	Crèdit insuficient PRE.SOL2024/35 P8/2024
G	23111 48902 Ajuts econòmics - Ajudes a l'habitatge	2024 5 SUP23 1		020 + SUPLEMENTOS DE CREDITO	5		30.000,00	Crèdit insuficient PRE.SOL2024/35 P8/2024
G	23114 22100 Centres Oberts - Energia elèctrica			020 + SUPLEMENTOS DE CREDITO	5		700,00	Crèdit insuficient PRE.SOL2024/24 P8/2024
G	23114 22102 Centres Oberts - Gas			020 + SUPLEMENTOS DE CREDITO	5		856,00	Crèdit insuficient PRE.SOL2024/25 P8/2024
Ròssec:							470.638,00	

Ajuntament de Manresa

Data obtenció 11/03/2024 15:17:13

Pàg. 3

**RESUM D' EXPEDIENTS DE MODIFICACIONS DE CRÈDIT**

Expedient: **P8/2024** Data: **04/03/2024** Grup apunts: **PRE.MOD2024/8**

Text explicatiu: Expedient de modificació de crèdits P8/2024

Situació expedient: **En El.laboració** Data comptabilització:

G/I	Aplicació	Projecte	Agent	Tipus de modificació	R.F.	Mod. ingressos	Mod. despeses	Text explicatiu
G	23121 22701 Atenció a domicili - Seguretat	2024 5 SUP23 1		020 + SUPLEMENTOS DE CREDITO	5		60.593,00	Crèdit insuficient PRE.SOL2024/35 P8/2024
G	23121 22799 Atenció a domicili - Altres treballs real. per altr. empr.	2024 5 SUP23 1		020 + SUPLEMENTOS DE CREDITO	5		47.500,00	Crèdit insuficient PRE.SOL2024/35 P8/2024
G	23130 22799 Infància - Altres treballs realitzats per altres empreses	2024 5 SUP23 1		020 + SUPLEMENTOS DE CREDITO	5		40.000,00	Crèdit insuficient PRE.SOL2024/35 P8/2024
G	23131 22100 Gent gran - Energia elèctrica			020 + SUPLEMENTOS DE CREDITO	5		200,00	Crèdit insuficient PRE.SOL2024/24 P8/2024
G	23131 22101 Gent gran - Aigua			020 + SUPLEMENTOS DE CREDITO	5		16,00	Crèdit insuficient PRE.SOL2024/26 P8/2024
G	23131 22102 Gent gran - Gas			020 + SUPLEMENTOS DE CREDITO	5		500,00	Crèdit insuficient PRE.SOL2024/25 P8/2024
G	23132 22100 Cooperació Tercer Món - Energia elèctrica			020 + SUPLEMENTOS DE CREDITO	5		800,00	Crèdit insuficient PRE.SOL2024/24 P8/2024
G	23132 22101 Cooperació Tercer Món - Aigua			020 + SUPLEMENTOS DE CREDITO	5		36,00	Crèdit insuficient PRE.SOL2024/26 P8/2024
G	23134 22100 Joventut - Energia elèctrica			020 + SUPLEMENTOS DE CREDITO	5		2.500,00	Crèdit insuficient PRE.SOL2024/24 P8/2024
G	23134 22101 Joventut - Aigua			020 + SUPLEMENTOS DE CREDITO	5		38,00	Crèdit insuficient PRE.SOL2024/26 P8/2024
G	23134 22102 Joventut - Gas			020 + SUPLEMENTOS DE CREDITO	5		500,00	Crèdit insuficient PRE.SOL2024/25 P8/2024
Ròssec:							623.321,00	

Ajuntament de Manresa

Data obtenció 11/03/2024 15:17:13

Pàg. 4

**RESUM D' EXPEDIENTS DE MODIFICACIONS DE CRÈDIT**

Expedient: **P8/2024** Data: **04/03/2024** Grup apunts: **PRE.MOD2024/8**

Text explicatiu: Expedient de modificació de crèdits P8/2024

Situació expedient: **En El.laboració** Data comptabilització:

G/I	Aplicació	Projecte	Agent	Tipus de modificació	R.F.	Mod. ingressos	Mod. despeses	Text explicatiu
G	23134 22899 Joventut - Altres despeses diverses	2024 5 SUP23 1		020 + SUPLEMENTOS DE CREDITO	5		18.000,00	Crèdit insuficient PRE.SOL2024/35 P8/2024
G	23134 22700 Joventut - Neteja i higiene	2024 5 SUP23 1		020 + SUPLEMENTOS DE CREDITO	5		20.000,00	Crèdit insuficient PRE.SOL2024/34 P8/2024
G	23134 22799 Joventut - Altres treballs realitzats per altres	2024 5 SUP23 1		020 + SUPLEMENTOS DE CREDITO	5		23.000,00	Crèdit insuficient PRE.SOL2024/42 P8/2024
G	23135 22799 Programa d'acollida - Altres treballs realitzats per altres	2024 5 SUP23 1		020 + SUPLEMENTOS DE CREDITO	5		12.000,00	Crèdit insuficient PRE.SOL2024/34 P8/2024
G	23136 22100 Feminismes - Energia elèctrica			020 + SUPLEMENTOS DE CREDITO	5		4.022,00	Crèdit insuficient PRE.SOL2024/24 P8/2024
G	23136 22101 Feminismes - Aigua			020 + SUPLEMENTOS DE CREDITO	5		26,00	Crèdit insuficient PRE.SOL2024/26 P8/2024
G	23139 48920 Innovació Social - Subvencions nominatives	2024 5 SUP23 1		020 + SUPLEMENTOS DE CREDITO	5		20.000,00	Crèdit insuficient PRE.SOL2024/42 P8/2024
G	3112 22799 Zoonosis - Altres treballs realitzats per altres empreses	2024 5 SUP23 1		020 + SUPLEMENTOS DE CREDITO	5		60.000,00	Crèdit insuficient PRE.SOL2024/34 P8/2024
G	3231 21200 Centres d'educació infantil i primària - Edificis i altres	2024 5 SUP23 1		020 + SUPLEMENTOS DE CREDITO	5		30.000,00	Crèdit insuficient PRE.SOL2024/37 P8/2024
G	3231 21300 Centres d'educació infantil i primària - Maquinària, insta	2024 5 SUP23 1		020 + SUPLEMENTOS DE CREDITO	5		5.000,00	Crèdit insuficient PRE.SOL2024/37 P8/2024
G	3231 22100 Centres d'educació infantil i primària - Energia elèctrica			020 + SUPLEMENTOS DE CREDITO	5		57.539,00	Crèdit insuficient PRE.SOL2024/24 P8/2024
Ròssec:							872.908,00	

**RESUM D'EXPEDIENTS DE MODIFICACIONS DE CRÈDIT**

Expedient: **P8/2024** Data: **04/03/2024** Grup apunts: **PRE.MOD2024/8**  
 Text explicatiu: Expedient de modificació de crèdits P8/2024  
 Situació expedient: **En El.laboració** Data comptabilització:

G/I	Aplicació	Projecte	Agent	Tipus de modificació	R.F.	Mod. ingressos	Mod. despeses	Text explicatiu
G	3231 22101 Centres d'educació infantil i primària - Aigua	2024 5 SUP23 1		020 + SUPLEMENTOS DE CREDITO	5		3.991,00	Crèdit insuficient PRE.SOL2024/26 P8/2024
G	3231 22102 Centres d'educació infantil i primària - Gas			020 + SUPLEMENTOS DE CREDITO	5		61.328,00	Crèdit insuficient PRE.SOL2024/25 P8/2024
G	3240 22100 Conservatori Municipal de Música - Energia elèctrica			020 + SUPLEMENTOS DE CREDITO	5		4.977,00	Crèdit insuficient PRE.SOL2024/24 P8/2024
G	3240 22101 Conservatori Municipal de Música - Aigua			020 + SUPLEMENTOS DE CREDITO	5		99,00	Crèdit insuficient PRE.SOL2024/26 P8/2024
G	3240 22102 Conservatori Municipal de Música - Gas			020 + SUPLEMENTOS DE CREDITO	5		3.700,00	Crèdit insuficient PRE.SOL2024/25 P8/2024
G	3241 22100 Escola d'art - Energia elèctrica			020 + SUPLEMENTOS DE CREDITO	5		2.500,00	Crèdit insuficient PRE.SOL2024/24 P8/2024
G	3241 22101 Escola d'art - Aigua			020 + SUPLEMENTOS DE CREDITO	5		57,00	Crèdit insuficient PRE.SOL2024/26 P8/2024
G	3241 22102 Escola d'art - Gas			020 + SUPLEMENTOS DE CREDITO	5		2.118,00	Crèdit insuficient PRE.SOL2024/25 P8/2024
G	3321 21200 Biblioteques públiques - Edificis i altres co			020 + SUPLEMENTOS DE CREDITO	5		24.000,00	Crèdit insuficient PRE.SOL2024/37 P8/2024
G	3321 22100 Biblioteques públiques - Energia elèctrica			020 + SUPLEMENTOS DE CREDITO	5		8.959,00	Crèdit insuficient PRE.SOL2024/24 P8/2024
G	3321 22101 Biblioteques públiques - Aigua		020 + SUPLEMENTOS DE CREDITO	5		119,00	Crèdit insuficient PRE.SOL2024/26 P8/2024	
Ròssec:							984.756,00	

**RESUM D'EXPEDIENTS DE MODIFICACIONS DE CRÈDIT**

Expedient: **P8/2024** Data: **04/03/2024** Grup apunts: **PRE.MOD2024/8**  
 Text explicatiu: Expedient de modificació de crèdits P8/2024  
 Situació expedient: **En El.laboració** Data comptabilització:

G/I	Aplicació	Projecte	Agent	Tipus de modificació	R.F.	Mod. ingressos	Mod. despeses	Text explicatiu
G	3321 22102 Biblioteques públiques - Gas			020 + SUPLEMENTOS DE CREDITO	5		4.500,00	Crèdit insuficient PRE.SOL2024/25 P8/2024
G	3322 22100 Arxius - Energia elèctrica			020 + SUPLEMENTOS DE CREDITO	5		2.179,00	Crèdit insuficient PRE.SOL2024/24 P8/2024
G	3322 22101 Arxius - Aigua			020 + SUPLEMENTOS DE CREDITO	5		18,00	Crèdit insuficient PRE.SOL2024/26 P8/2024
G	3330 22100 Museus - Energia elèctrica			020 + SUPLEMENTOS DE CREDITO	5		4.258,00	Crèdit insuficient PRE.SOL2024/24 P8/2024
G	3330 22101 Museus - Aigua			020 + SUPLEMENTOS DE CREDITO	5		113,00	Crèdit insuficient PRE.SOL2024/26 P8/2024
G	3330 22102 Museus - Gas			020 + SUPLEMENTOS DE CREDITO	5		2.500,00	Crèdit insuficient PRE.SOL2024/25 P8/2024
G	3331 22100 Centres d'art i cultura - Energia elèctrica			020 + SUPLEMENTOS DE CREDITO	5		3.933,00	Crèdit insuficient PRE.SOL2024/24 P8/2024
G	3331 22102 Centres d'art i cultura - Gas			020 + SUPLEMENTOS DE CREDITO	5		3.500,00	Crèdit insuficient PRE.SOL2024/25 P8/2024
G	3332 22100 Equipaments culturals de proximitat - Energia elèctrica			020 + SUPLEMENTOS DE CREDITO	5		10.225,00	Crèdit insuficient PRE.SOL2024/24 P8/2024
G	3332 22101 Equipaments culturals de proximitat - Aigua			020 + SUPLEMENTOS DE CREDITO	5		221,00	Crèdit insuficient PRE.SOL2024/26 P8/2024
G	3332 22102 Equipaments culturals de proximitat - Gas			020 + SUPLEMENTOS DE CREDITO	5		7.000,00	Crèdit insuficient PRE.SOL2024/25 P8/2024
Ròssec:							1.023.203,00	

Ajuntament de Manresa

Data obtenció 11/03/2024 15:17:13

Pàg. 7

**RESUM D' EXPEDIENTS DE MODIFICACIONS DE CRÈDIT**

Expedient: **P8/2024** Data: **04/03/2024** Grup apunts: **PRE.MOD2024/8**  
 Text explicatiu: Expedient de modificació de crèdits P8/2024  
 Situació expedient: **En El.laboració** Data comptabilització:

G/I	Aplicació	Projecte	Agent	Tipus de modificació	R.F.	Mod. ingressos	Mod. despeses	Text explicatiu
G	3381 21300 Fira Aixada - Maquinària, instal·lacions i utilitatge	2024 5 SUP23 1		020 + SUPLEMENTOS DE CREDITO	5		5.000,00	Crèdit insuficient PRE.SOL2024/37 P8/2024
G	3420 21200 Gestió del manteniment ordinari - Edificis i altres constr	2024 5 SUP23 1		020 + SUPLEMENTOS DE CREDITO	5		10.000,00	Crèdit insuficient PRE.SOL2024/37 P8/2024
G	3420 21300 Gestió del manteniment ordinari - Maquinària, instal·lacio	2024 5 SUP23 1		020 + SUPLEMENTOS DE CREDITO	5		5.000,00	Crèdit insuficient PRE.SOL2024/37 P8/2024
G	3420 22100 Gestió del manteniment ordinari - Energia elèctrica			020 + SUPLEMENTOS DE CREDITO	5		40.043,00	Crèdit insuficient PRE.SOL2024/24 P8/2024
G	3420 22101 Gestió del manteniment ordinari - Aigua			020 + SUPLEMENTOS DE CREDITO	5		2.918,00	Crèdit insuficient PRE.SOL2024/26 P8/2024
G	3420 22102 Gestió del manteniment ordinari - Gas			020 + SUPLEMENTOS DE CREDITO	5		35.000,00	Crèdit insuficient PRE.SOL2024/25 P8/2024
G	3420 22103 Gestió del manteniment ordinari - Combustibles i carburants			020 + SUPLEMENTOS DE CREDITO	5		30.000,00	Crèdit insuficient PRE.SOL2024/26 P8/2024
G	3423 44900 Administra - A ens públics i soc. merc. de l'entitat local	2024 5 SUP23 1		020 + SUPLEMENTOS DE CREDITO	5		250.000,00	Crèdit insuficient PRE.SOL2024/47 P8/2024
G	4226 22100 Palau Firal - Energia elèctrica			020 + SUPLEMENTOS DE CREDITO	5		9.331,00	Crèdit insuficient PRE.SOL2024/24 P8/2024
G	4226 22101 Palau Firal - Aigua			020 + SUPLEMENTOS DE CREDITO	5		307,00	Crèdit insuficient PRE.SOL2024/26 P8/2024
G	4226 22102 Palau Firal - Gas			020 + SUPLEMENTOS DE CREDITO	5		2.500,00	Crèdit insuficient PRE.SOL2024/25 P8/2024
Ròssec:							1.413.302,00	

Ajuntament de Manresa

Data obtenció 11/03/2024 15:17:13

Pàg. 8

**RESUM D' EXPEDIENTS DE MODIFICACIONS DE CRÈDIT**

Expedient: **P8/2024** Data: **04/03/2024** Grup apunts: **PRE.MOD2024/8**  
 Text explicatiu: Expedient de modificació de crèdits P8/2024  
 Situació expedient: **En El.laboració** Data comptabilització:

G/I	Aplicació	Projecte	Agent	Tipus de modificació	R.F.	Mod. ingressos	Mod. despeses	Text explicatiu
G	4312 22100 Mercats, proveïments i llotges - Energia elèctrica			020 + SUPLEMENTOS DE CREDITO	5		9.856,00	Crèdit insuficient PRE.SOL2024/24 P8/2024
G	4312 22101 Mercats, proveïments i llotges - Aigua			020 + SUPLEMENTOS DE CREDITO	5		462,00	Crèdit insuficient PRE.SOL2024/26 P8/2024
G	4320 22100 Promoció Turística - Energia elèctrica			020 + SUPLEMENTOS DE CREDITO	5		2.000,00	Crèdit insuficient PRE.SOL2024/24 P8/2024
G	4320 22101 Promoció Turística - Aigua			020 + SUPLEMENTOS DE CREDITO	5		45,00	Crèdit insuficient PRE.SOL2024/26 P8/2024
G	4320 22102 Promoció Turística - Gas			020 + SUPLEMENTOS DE CREDITO	5		2.000,00	Crèdit insuficient PRE.SOL2024/25 P8/2024
G	4420 22706 Infraestructures del transport - Estudis i treballs tècnics	2024 5 SUP23 1		020 + SUPLEMENTOS DE CREDITO	5		37.300,00	Crèdit insuficient PRE.SOL2024/30 P8/2024
G	6126 48920 Projecció de ciutat - Subvencions nominatives	2024 5 SUP23 1		020 + SUPLEMENTOS DE CREDITO	5		50.000,00	Crèdit insuficient PRE.SOL2024/53 P8/2024
G	92060 22100 Edificis administratius - Energia elèctrica			020 + SUPLEMENTOS DE CREDITO	5		65.000,00	Crèdit insuficient PRE.SOL2024/24 P8/2024
G	92060 22101 Edificis administratius - Aigua			020 + SUPLEMENTOS DE CREDITO	5		3.780,00	Crèdit insuficient PRE.SOL2024/26 P8/2024
G	92060 22102 Edificis administratius - Gas			020 + SUPLEMENTOS DE CREDITO	5		31.760,00	Crèdit insuficient PRE.SOL2024/25 P8/2024
G	9240 22799 Ciutadania, barris i serveis públics - Altres treballs	2024 5 SUP23 1		020 + SUPLEMENTOS DE CREDITO	5		6.000,00	Crèdit insuficient PRE.SOL2024/34 P8/2024
Ròssec:							1.621.505,00	

RESUM D'EXPEDIENTS DE MODIFICACIONS DE CRÈDIT

Expedient: **P8/2024** Data: **04/03/2024** Grup apunts: **PRE.MOD2024/8**

Text explicatiu: Expedient de modificació de crèdits P8/2024

Situació expedient: **En El.laboració** Data comptabilització:

G/I	Aplicació	Projecte	Agent	Tipus de modificació	R.F.	Mod. ingressos	Mod. despeses	Text explicatiu
G	0241 22899 Civisme - Altres despeses diverses	2024 5 SUP23 1		020 + SUPLEMENTOS DE CREDITO	5		15.000,00	Crèdit insuficient PRE.SOL2024/34 P8/2024
G	0311 22799 Servei d'intervenció - Altres treballs realitzats per altr	2024 5 SUP23 1		020 + SUPLEMENTOS DE CREDITO	5		31.000,00	Crèdit insuficient PRE.SOL2024/20 P8/2024
I	87000 Per a despeses generals			020 + AUMENTO DE LAS PREVISIONES INICIALES DE INGRESOS		1.667.505,00		Per incrementar diverses aplicaicons P8/2024
Suma Total. . . . .						1.667.505,00	1.667.505,00	

## 5. ÀREA DE TERRITORI

### 5.1 Regidoria delegada d'Urbanisme i Mobilitat

#### 5.1.1.- Dictamen sobre aprovació, si escau, del plec de clàusules administratives, de la memòria i l'expedient de contractació de les obres incloses al "Projecte de rehabilitació de la Fàbrica Nova. Cobertes i façanes". (CON.EXP 2023000085).-

El secretari general exposa el dictamen del regidor delegat d'Urbanisme i Mobilitat, de 29 de febrer de 2024, que es transcriu a continuació:

"Antecedents

I. El cap del Servei de Projectes Urbans i Infraestructures Territorials va emetre un informe el dia 9 de febrer de 2024, en el qual proposava la contractació de les obres incloses al "Projecte de rehabilitació de la Fàbrica Nova. Cobertes i façanes", el qual va quedar aprovat definitivament el dia 13 de desembre de 2023.

II. L'expedient incorpora l'acta de replanteig del projecte expedida per l'arquitecte municipal.

III. El regidor delegat d'Urbanisme i Mobilitat, mitjançant resolució número 2.761, del dia 22 de febrer de 2024, va resoldre incoar l'expedient de contractació.

IV. El cap del Servei de Contractació, Patrimoni i Inversions ha emès un informe, en data 28 de febrer de 2024, en relació amb la possessió i disposició real dels espais on es projecta executar l'obra.



V. La interventora municipal ha emès un certificat de consignació el dia 29 de febrer de 2024.

VI. Les dades bàsiques del contracte són les següents:

- Objecte: execució de les obres incloses al "Projecte de rehabilitació de la Fàbrica Nova. Cobertes i façanes.
- Pressupost del contracte: 9.992.696,90 € (IVA inclòs).
- Termini: 18 mesos, comptats des del dia que s'indiqui a l'acta de comprovació del replanteig.
- Codificació:

Classificació de Productes per Activitats 2008:

- 41.00.40  
Treballs generals de construcció d'edificis no residencials (obra de nova planta, d'ampliació, modificació i renovació).

Vocabulari Comú de Contractes Públics 2008

- 45212350-4 Edificis d'interès historic o arquitectònic

VII. El TAG del Servei de Contractació, Patrimoni i Inversions ha emès un informe en data 29 de febrer de 2024.

Consideracions jurídiques

1. Naturalesa jurídica. Aquest contracte que té per objecte directe l'execució d'una obra, és de naturalesa administrativa, d'acord amb l'article 13 de la Llei 9/2017, de 8 de novembre, de contractes del sector públic (LCSP en endavant), per la qual es transposen a l'ordenament jurídic espanyol les directives del Parlament Europeu i del Consell 2014/23/UE i 2014/24/UE, de 26 de febrer de 2014.

2. Grau d'adequació del plec de clàusules administratives a la legislació aplicable. El règim jurídic del contracte s'adequa a la legislació vigent. El plec de clàusules administratives és específic per aquest contracte, i no li és aplicable cap plec de clàusules generals. El seu contingut abarca els extrems preceptuats per l'article 122 de l'LCSP i 67 del Reglament general de la Llei de contractes de les administracions públiques, aprovat per Reial decret 1098/2001, de 12 d'octubre. Abans de l'aprovació del plec de clàusules administratives per l'òrgan de contractació, és preceptiu que emeti informe el secretari de la corporació, de conformitat amb la disposició addicional tercera, apartat vuitè, de l'LCSP.

3. Procediment d'adjudicació. Tenint en compte el valor estimat del contracte (8.258.427,19 euros, IVA no inclòs) i el percentatge que representa la puntuació del criteri de judici de valor respecte la totalitat (més del 25%), el procediment d'adjudicació serà l'obert harmonitzat.

4. Expedient de contractació. De conformitat amb el que disposa l'article 116 de l'LCSP, la subscripció de contractes per part de les administracions públiques requereix la tramitació prèvia de l'expedient corresponent, que ha d'iniciar l'òrgan de contractació motivant la necessitat del contracte.



En l'expedient s'ha de justificar adequadament: a) L'elecció del procediment de licitació. b) La classificació que s'exigeixi als participants. c) Els criteris de solvència tècnica o professional, i econòmica i financera, i els criteris que s'han de tenir en consideració per adjudicar el contracte, així com les condicions especials de la seva execució. d) El valor estimat del contracte amb una indicació de tots els conceptes que l'integren, inclosos sempre els costos laborals si n'hi ha. e) La necessitat de l'Administració que es vol satisfer mitjançant la contractació de les prestacions corresponents; i la seva relació amb l'objecte del contracte, que ha de ser directa, clara i proporcional. f) En els contractes de serveis, l'informe d'insuficiència de mitjans. g) La decisió de no dividir en lots l'objecte del contracte, si s'escau.

Pel que fa als criteris d'adjudicació, es proposen diversos criteris automàtics i de judici de valor amb la finalitat d'escollir l'oferta que suposi una millor relació entre qualitat i preu, sense que comporti però cap disminució qualitativa de l'obra. Un dels criteris ha de permetre reduir, si s'escau, el cost de l'actuació. L'ampliació del termini de garantia de l'obra ha de permetre augmentar el període de temps de cobertura de possibles incidències que puguin sorgir més enllà de l'any mínim establert legalment. La proposta de pla d'execució té per objectiu garantir l'execució de les obres en el període temporal estipulat.

Justificació de la necessitat: les obres que es proposa de contractar es basa en rehabilitar el conjunt de façanes i cobertes de la Fàbrica Nova.

L'actuació és recollida a les previsions municipals d'inversions a la ciutat d'acord amb el pressupost vigent de l'Ajuntament de Manresa de 2024 i d'acord amb la inversió plurianual aprovada pel Ple municipal de 18 de gener de 2024.

Justificació de la indivisibilitat en lots: l'obra prevista abasta un sol àmbit d'actuació i, atesa la naturalesa dels treballs, tècnicament no és possible executar-la a través de la subdivisió del contracte per lots ja que els capítols d'obra previstos estan totalment vinculats entre ells i són interdependents a l'hora de la seva execució.

5. Condicionament pressupostari. El ple municipal, en sessió del dia 18 de gener de 2024, va aprovar la despesa plurianual. Pel que fa a la part corresponent al exercici 2025, l'autorització de la despesa quedarà subordinada al crèdit que el respectiu pressupost prevegi, d'acord amb allò que preveu l'article 174 del Reial decret legislatiu 2/2004, de 5 de març, que aprova el Text refós de la Llei reguladora de les Hisendes Locals.

6. Òrgan municipal competent. Per raó de la quantia del contracte i de conformitat amb el que estableix la disposició addicional 2a de l'LCSP, l'òrgan competent per aprovar l'expedient de contractació és el ple municipal.

Per tot això, com a regidor delegat d'Urbanisme i Mobilitat, proposo al ple municipal l'adopció del següent:

ACORD

PRIMER. Aprovar el plec de clàusules administratives i la memòria que regiran el contracte de les obres "Projecte de rehabilitació de la Fàbrica Nova. Cobertes i façanes".

SEGON. Aprovar l'expedient de contractació i la despesa de l'obra indicada, d'un pressupost màxim de licitació de 9.992.696,90 €, IVA inclòs, a adjudicar mitjançant procediment obert.

L'import anterior engloba una base de 8.258.427,19 euros, corresponent amb el valor estimat del contracte, i un IVA de 1.734.269,71 euros.

Aquests imports aniran a càrrec de l'aplicació pressupostària 15121.682.00 del pressupost municipal vigent.

D'acord amb l'acord del ple municipal del dia 18 de gener de 2024, la distribució del pressupost de licitació per anualitats és la següent:

2024	3.720.737,00 €
2025	6.271.959,90 €
Total	9.992.696,90 €

TERCER. Convocar el procediment obert, mitjançant anunci a publicar en el Diari Oficial de la Unió Europea, en el Perfil del contractant de l'Ajuntament de Manresa i a la plataforma Vortal, de conformitat amb l'article 135 de l'LCSP.

QUART. Subordinar l'autorització de la despesa corresponent a l'any 2025 al crèdit que el respectiu pressupost prevegi, d'acord amb les previsions de l'article 174.1 del Reial decret legislatiu 2/2004, de 5 de març, que aprova el Text refós de la Llei reguladora de les Hisendes Locals, així com la despesa plurianual aprovada pel ple de la corporació en sessió del dia 18 de gener de 2024.

#### **MEMÒRIA JUSTIFICATIVA DE CONTRACTACIÓ DE LES OBRES INCLOSES AL "PROJECTE DE REHABILITACIÓ DE LA FÀBRICA NOVA. COBERTES I FAÇANES"**

##### **1. ÀREA/ÀMBIT QUE PROPOSA LA CONTRACTACIÓ:**

Servei de Projectes Urbans i Infraestructures Territorials.

##### **2.- DETERMINACIÓ DE L'OBJECTE, NECESSITAT I MOTIUS DE LA CONTRACTACIÓ:**

###### 2.1 Objecte del contracte. Definició de l'objecte del contracte

###### 1) Descripció:

Constitueix l'objecte del contracte l'execució de les obres incloses al "Projecte de rehabilitació de la Fàbrica Nova. Cobertes i façanes".

###### 2) Lots:

L'obra prevista abasta un sol àmbit d'actuació i, atesa la naturalesa dels treballs, tècnicament no és possible executar-la a través de la subdivisió del contracte per lots ja que els capítols d'obra previstos estan totalment vinculats entre ells i són interdependents a l'hora de la seva execució.

###### 3) Codificació:

Codi CPV:

45212350-4 Edificis d'interès històric o arquitectònic.

Codi CPA:

41.00.40

Treballs generals de construcció d'edificis no residencials (obra de nova planta, d'ampliació, modificació i renovació).

4) Aprovació del projecte d'obres:

El Projecte ha quedat aprovat definitivament amb efectes del dia 13 de desembre de 2023.

2.2 Justificació de la contractació:

Les obres que es proposa de contractar es basa en rehabilitar el conjunt de façanes i cobertes de la Fàbrica Nova.

L'actuació és recollida a les previsions municipals d'inversions a la ciutat d'acord amb el pressupost vigent de l'Ajuntament de Manresa de 2024 i d'acord amb la inversió plurianual aprovada pel Ple municipal de 18 de gener de 2024.

**3.- ASPECTES A CONSIDERAR EN LA REDACCIÓ DEL PLEC DE CLÀUSULES ADMINISTRATIVES PARTICULARS:**

3.1- Responsable del contracte

La direcció d'obres està previst assignar-la a la mercantil Julià Arquitectes Associats, SL.

3.2.- Pressupost base de licitació i valor estimat del contracte.

El valor estimat del contracte és de vuit milions dos-cents cinquanta-vuit mil quatre-cents vint-i-set euros amb dinou cèntims (8.258.427,19 €), IVA no inclòs. A aquest import li resulta d'aplicació un IVA al 21%, que comporta un import d'un milió set-cents trenta-quatre mil dos-cents seixanta-nou euros amb setanta-un cèntims (1.734.269, 71 €).

Per tant, el pressupost de licitació, amb IVA inclòs, serà de nou milions nou-cents noranta-dos mil sis-cents noranta-sis euros amb noranta cèntims (9.992.696, 90 €).

3.3.- Consignació pressupostària

A l'aplicació pressupostària número 24.15121.682.00 del pressupost de l'exercici 2024 existeix consignació suficient per tramitar aquesta contractació, per l'import previst per aquest exercici. Així mateix, per la part corresponent a l'exercici 2025 quedarà subordinat al crèdit que autoritzi el respectiu pressupost, d'acord amb les previsions de l'article 174 del Reial decret legislatiu 2/2004, de 5 de març, que aprova el Text refós de la Llei reguladora de les Hisendes Locals, així com la despesa plurianual aprovada pel ple de la corporació en sessió del dia 18 de gener de 2024:

2024	3.720.737,00 €
2025	6.271.959,90 €
Total	9.992.696,90 €

3.4.- Termini d'execució

El termini d'execució del contracte serà de 18 mesos, comptats des del dia que s'indiqui a l'acta de comprovació del replanteig.

3.5.- Tramitació de l'expedient

La tramitació que es segueix en aquesta contractació és ordinària.

3.6.- Criteris per a l'adjudicació

Pel que fa als criteris d'adjudicació, es proposen diversos criteris automàtics i de judici de valor amb la finalitat d'escollir l'oferta que suposi una millor relació entre qualitat i preu, sense que comporti però cap disminució qualitativa de l'obra. Un dels criteris ha de permetre reduir, si s'escau, el cost de l'actuació. L'ampliació del termini de garantia de l'obra ha de permetre

augmentar el període de temps de cobertura de possibles incidències que puguin sorgir més enllà de l'any mínim establert legalment. La proposta de pla d'execució té per objectiu garantir l'execució de les obres en el període temporal estipulat.

La puntuació màxima total serà de 82 punts, que es distribuïran en funció de l'aplicació dels criteris següents:

- a) Criteri avaluable segons un judici de valor. Pla d'execució que minimitzi el termini de les obres i en garanteixi la qualitat (40 punts). Es tindran en compte els aspectes següents:
- **Procediments d'execució per a la reducció del termini de les obres i per la qualitat d'execució dels treballs (fins a 18 punts).** Caldrà descriure i justificar els procediments d'execució proposats per reduir el termini d'execució de les obres i per garantir, al mateix temps, la qualitat i la homogeneïtat d'execució dels treballs previstos al projecte. Se'n valorarà la idoneïtat i viabilitat dels procediments proposats d'acord amb els aspectes següents: idoneïtat i viabilitat dels procediments d'execució per a la reducció del termini, i idoneïtat i viabilitat dels procediments d'execució per garantir la qualitat i homogeneïtat d'execució dels treballs previstos al projecte.
  - **Diagrames de planificació (fins a 18 punts).** La documentació aportada haurà de garantir i justificar el termini d'obra proposat i haurà de ser coherent amb els procediments d'execució proposats a l'apartat anterior. La idoneïtat i viabilitat tècniques de la planificació aportada es valorarà tenint en compte els aspectes següents: coherència, exhaustivitat, detall i viabilitat global dels diagrames.
  - **Reducció del termini d'execució de les obres (fins a 4 punts).** Rebran puntuació en aquest apartat totes aquelles ofertes en què el pla d'execució aportat (amb el corresponent diagrama de planificació de les obres) sigui valorat com a viable. L'oferta amb la reducció de termini més alta rebrà 4 punts; la resta de propostes seran puntuades proporcionalment de forma lineal. La reducció de termini s'haurà d'expressar en mesos o fraccions de mes. Les reduccions de termini que es considerin inviables, atenent a la valoració del pla d'execució aportat, no es tindran en compte i no rebran puntuació en aquest apartat.

**Per tal de continuar en el procediment i obrir el sobre número 3, serà necessari que els licitadors hagin assolit una puntuació mínima del 50% en el criteri avaluable segons un judici de valor (20 punts).**

- b) Criteris automàtics
- 1) Oferta econòmica (fins a 40 punts).

$$P = 40 \times (B/O)$$

P: puntuació

O: oferta del licitador

B: oferta més baixa de les considerades

Aquells licitadors que ofereixin el pressupost de licitació no obtindran puntuació en aquest apartat.

L'Ajuntament de Manresa utilitzarà dos decimals per a l'atribució de les puntuacions.

- 2) Ampliació del termini de garantia de l'obra (fins a 2 punts). S'atorgarà mig punt per cada any addicional de garantia que es proposi fins a un màxim de quatre (4) anys d'ampliació.

L'oferta amb una millor relació qualitat preu serà la que obtingui una major puntuació en aplicació dels aspectes indicats en aquest apartat.

### 3.7.- Classificació

Les empreses que es presentin a la licitació hauran d'estar classificades tal i com s'indica a continuació:

- ✓ Grup K, Subgrup 7, categoria 4

### 3.8.- Mesa de contractació.

Pel que a fa la composició i règim de la Mesa de contractació, és procedent fer una remissió al contingut de l'acord del Ple municipal de data 18 de juliol de 2019, modificat pel mateix òrgan en sessió del dia 27 de gener de 2022, relatiu a la Mesa de contractació permanent, que es troba publicat al Perfil del contractant de l'Ajuntament de Manresa.

### 3.09.- Ofertes amb valors anormals o desproporcionats

Les ofertes econòmiques considerades seran aquelles que no incloguin valors anormals o desproporcionats. Tindran la consideració d'ofertes amb valors anormals o desproporcionats – i, per tant, no rebran puntuació en els criteris d'adjudicació – aquelles en què el percentatge de baixa sigui més de 8 punts superiors a la mitjana dels percentatges de baixa de les diferents ofertes.

La mitjana de la baixa es calcularà com la mitjana aritmètica de les ofertes admeses al procediment obert, llevat de les dues ofertes més altes i les dues més baixes de l'esmentat grup d'ofertes, que no es tindran en compte per a l'esmentat càlcul. Quan el nombre d'ofertes admeses al procediment sigui inferior a set, per calcular l'esmentada mitjana aritmètica no es tindran en compte l'oferta més alta ni l'oferta més baixa. Quan el nombre d'ofertes admeses sigui inferior a cinc, per calcular l'esmentada mitjana aritmètica es tindran en compte totes les ofertes admeses.

En cas que només hi hagi una sola oferta admesa, l'oferta econòmica es podrà considerar amb valors anormals o desproporcionats quan representi una baixa superior al 20% respecte del pressupost de licitació.

En cas que una oferta o vàries puguin incloure valors anormals o desproporcionats, serà d'aplicació el règim previst a l'article 149 de l'LCSP. A aquests efectes, es requerirà mitjançant proveïment de l'instructor de l'expedient al licitador o licitadors que les haguessin presentat perquè justifiquin raonadament i detallat el baix nivell de preus o costos, o qualsevol altre paràmetre que hagi definit l'anormalitat de l'oferta.

La mesa de contractació avaluarà tota la informació i documentació proporcionada pel licitador i elevarà de forma motivada la corresponent proposta d'acceptació o rebuig a l'òrgan de contractació.

### 3.10.- Autorització de variants.

No se'n preveuen.

### 3.11.- Garanties exigibles

Amb caràcter previ a l'adjudicació del contracte, caldrà constituir una garantia definitiva del 5% del pressupost ofert, en les condicions indicades a la clàusula 28a del plec de clàusules administratives.

### 3.12.- Condicions especials d'execució del contracte

- 1) En cas d'existir subcontractació, l'empresa contractista ha de presentar la documentació que justifiqui el compliment efectiu dels terminis d'abonament a les empreses subcontractistes, quan sigui requerit per/la responsable del contracte i, en tot cas, una vegada finalitzada la prestació.

- 2) L'empresa contractista ha de mantenir, durant la vigència del contracte, les condicions laborals i socials de les persones treballadores ocupades en l'execució del contracte, fixades en el moment de presentar l'oferta, segons el conveni que sigui d'aplicació.

El/la responsable del contracte podrà requerir a l'empresa contractista que declari formalment que ha complert l'obligació. Així mateix, el/la responsable del contracte o l'òrgan de contractació podran requerir als òrgans de representació de les persones treballadores que informin al respecte.

- 3) L'empresa contractista desenvoluparà una comunicació inclusiva i aquests efectes haurà de garantir:
- a) Que en les activitats derivades de l'execució del contracte no s'utilitzen llenguatge o imatges sexistes, que no atemptin contra la igualtat de les persones amb diversitat funcional de qualsevol tipus, els drets de la infantesa, o que no siguin respectuoses amb la cura pel medi ambient, la sostenibilitat i els drets dels animals.
  - b) L'ús d'una comunicació que no incorri en qualsevol tipus de discriminació per raó d'orientació i/o identitat sexual, origen, edat, creences o altres condicions o circumstàncies personals o socials.
  - c) En les comunicacions derivades de l'execució del contracte, evitar l'exaltació de la violència i fomentar la diversitat cultural, fugint dels estereotips negatius perpetuadors de prejudicis.
- 4) Mesures contra l'assetjament sexual i per raó de sexe
- a) L'empresa contractista ha d'adoptar en l'execució del contracte mesures per prevenir, controlar i eradicar l'assetjament sexual, així com l'assetjament per raó de sexe. També ha d'aplicar les mesures destinades a promoure la igualtat entre homes i dones, d'acord amb el que preveu la Llei 17/2015, de 21 de juliol, d'igualtat efectiva entre homes i dones.
  - b) El contractista, durant l'execució del contracte, ha d'incorporar la perspectiva de gènere i evitar els elements de discriminació sexista de l'ús del llenguatge i la imatge.
- 5) Les noves contractacions de personal que l'empresa o empreses adjudicatàries d'aquest contracte hagin de fer per executar-lo han d'efectuar-se preferentment entre persones que es trobin en situació legal d'atur conforme al que preveu l'article 208 del Reial decret legislatiu 1/1994, de 20 de juny, pel qual s'aprova el Text refós de la Llei general de la Seguretat Social i, quan sigui possible, entre col·lectius amb particulars dificultats d'inserció en el mercat laboral definits en la Llei 27/2002, de 20 de desembre, sobre mesures legislatives per regular les empreses d'inserció sociolaboral, o persones que disposin del certificat de discapacitat.

L'incompliment de les condicions especials anteriors podrà ser motiu de penalització, d'acord amb el règim previst a la clàusula 73a del plec de clàusules administratives.

### 3.13.- Obligacions essencials

No procedeix establir-les.

### 3.14.- Forma de pagament

Les certificacions s'expediran pel director prenent com a base la relació valorada mensual, en els 10 dies següents del període a què corresponguin. Juntament amb la certificació s'haurà de trametre la factura electrònica corresponent.

### 3.15.- Revisió de preus

No procedeix la revisió de preus.

### 3.16. Causes especials de resolució del contracte

Les causes de resolució del contracte són les que estableix l'article 245 de l'LCSP. També ho serà la demora en l'execució, d'acord amb el que estableix l'article 193.3 de l'LCSP i la clàusula 72a del plec.

Quan el contracte sigui resolt per incompliment culpable del contractista, li serà incautada la garantia i haurà, a més, d'indemnitzar l'Ajuntament pels danys i perjudicis ocasionats. La fixació i valoració dels danys i perjudicis causats serà verificada pel director i resolta per l'Ajuntament, amb audiència prèvia del contractista.

### 3.17.- Supòsits en que els incompliments de caràcter parcial seran causa de resolució

Els endarreriments o incompliments totals, o si escau parcials, en l'execució de les obres, sempre que no siguin imputables a l'Ajuntament, podran ser penalitzats d'acord amb allò que estableix el primer paràgraf de l'apartat 3 de l'article 193 de l'LCSP (penalitats diàries o resolució).

S'aplicarà el mateix règim per aquells endarreriments o incompliments relacionats amb el ritme o calendari per a la realització de les obres fixat per la direcció, sempre que no siguin imputables a l'Ajuntament.

La potestat d'imposar penalitats per demora en l'execució s'entén com alternativa a la facultat de resoldre el contracte, quan així sigui procedent.

### 3.18.- Recepció del contracte i termini de garantia de la prestació contractada o justificació de la seva no necessitat

L'Ajuntament, a instància del director facultatiu, fixarà la data i l'hora en què tindrà lloc la recepció formal de les obres executades. Aquesta circumstància serà comunicada amb l'antelació suficient i per escrit als interessats.

El contractista té l'obligació d'assistir a les recepcions d'obra. Si per causes que li són imputables no compleix amb aquesta obligació, no podrà exercir cap dret derivat de la seva assistència.

En l'acta de recepció també hi assistirà la Intervenció municipal, d'acord amb les previsions de la disposició addicional tercera de l'LCSP.

De la recepció s'ha d'estendre una acta, que signaran el tècnic director de l'obra, el representant de l'Ajuntament, el contractista i la intervenció municipal.

Per raons d'interès públic o mutu acord podran fer-se recepcions parcials de part o parts de les obres.

El termini de garantia, que es començarà a comptar a partir de la data en què sigui formalitzada la recepció de les obres, serà d'un (1) any. Els licitadors podran ampliar aquest període en les seves proposicions.

Dins del termini de 15 dies anteriors al compliment del termini de garantia, el director de les obres, d'ofici o a instància del contractista, redactarà un informe sobre l'estat de les obres. Si el director facultatiu considera que les obres o les prestacions no es troben en estat de ser rebudes, durant el període de garantia el director dictarà les instruccions oportunes al contractista per a la reparació d'allò construït, concedint-li un termini per fer-ho durant el qual continuarà obligat a la conservació de les obres, sense dret a cap prestació per ampliació del període de garantia.

En cas de recepcions parcials de parts d'obra, el termini de garantia de les parts rebudes començarà a comptar-se des de la data de la respectiva recepció.



### 3.19.- Penalitzacions

Sens perjudici de la resolució del contracte per incompliment de les seves obligacions, l'alcalde president, a proposta del director de les obres i prèvia audiència al contractista per un termini de 10 dies, podrà imposar a l'adjudicatari una penalització consistent en multa de fins al 10% del preu del contracte, IVA exclòs, per l' incompliment d'obligacions diferents a les vinculades a la demora en l'execució. Entre altres, els incompliments que podran donar lloc a la imposició de multes seran:

- Si, al temps de la recepció, les obres no es troben en estat de ser rebudes per causes imputables al contractista.
- Per defectes en la qualitat dels materials.
- Per defectes en l'execució de l'obra.
- En cas d'incompliment de qualsevol de les obligacions indicades a les clàusules 41a a 44a del plec.
- Per incompliment de les condicions especials d'execució previstes a la clàusula 45a.
- Per no respectar manifestament les ordres dictades per la direcció facultativa.
- Per incomplir qualsevol altra obligació prevista en aquest document o bé en el projecte.

En tot cas, la imposició de les penalitats no eximirà el contractista de l'obligació que legalment li incumbeix quant a la reparació dels defectes.

### 3.20.- Subcontractació

En cas que l'adjudicatari vulgui subcontractar parcialment l'execució del contracte, haurà de complir obligatòriament amb el que preveu l'article 215 de l'LCSP, en especial, comunicant prèviament a l'Ajuntament qualsevol subcontractació i preveient que els subcontractistes tinguin l'aptitud i solvència per als treballs que hagin d'executar en l'obra.

La comunicació prèvia dels treballs que es pretenguin executar per empreses subcontractades es realitzarà a la direcció facultativa per escrit amb una antelació mínima de cinc dies a la data en què els treballs a executar pel subcontractista hagin de començar. En aquest escrit es justificarà la necessitat teòrica de subcontractar, que en cap cas suposarà la simple prestació personal sense especialització prèvia, ni prestamisme personal encobert.

La subcontractació de parts d'obra haurà de complir necessàriament amb les prescripcions establertes a la Llei 32/2006, de 18 d'octubre, reguladora de la subcontractació en el sector de la construcció.

En cas d'existir subcontractació, l'empresa contractista ha de presentar la documentació que justifiqui el compliment efectiu dels terminis d'abonament a les empreses subcontractistes, quan sigui requerit pel/ per la responsable del contracte i, en tot cas, una vegada finalitzada la prestació (condició especial d'execució).

### 3.21.- Compromís d'adscripció de mitjans

No procedeix.

### 3.22.- Modificacions de contracte

No es preveuen modificacions de contracte.

### 3.23.- Criteris de desempat en cas d'igualació d'ofertes.

En cas que es produeixi un empat en aplicació dels criteris indicats en l'apartat 3.6 d'aquesta memòria, tindran preferència en l'adjudicació del contracte les proposicions presentades que tinguin a la plantilla un nombre de persones treballadores fixes amb discapacitat superior al 2 per cent, sempre que aquestes proposicions igualin en els seus termes les d'una millor relació qualitat preu des del punt de vista dels criteris que serveixin de base per a l'adjudicació. A

aquests efectes, en el cas d'empreses amb menys de 50 persones treballadores, al % de persones treballadores fixes amb discapacitat en plantilla que declarin caldrà sumar-li un 2%, amb la finalitat de, en el seu cas, poder fer la comparativa de manera equitativa amb el % que acrediten les empreses amb més de 50 persones treballadores. La referència a prendre en consideració per calcular el percentatge indicat de persones discapacitades serà el del darrer mes natural anterior al de publicació de l'anunci de licitació.

En el cas que l'oferta sigui presentada per una UTE, el percentatge de persones amb discapacitat que declari cada societat es ponderarà amb el percentatge de participació que tingui cada empresa integrant de la unió segons l'escrit indicat a la clàusula 19a, apartat primer, del plec.

Si un licitador presenta convenis, acords o compromisos amb terceres entitats vinculats amb mesures alternatives al compliment del 2% previst en la legislació d'integració social de minusvàlids, només es computarà el percentatge del 2% a efectes de resoldre l'empat indicat.

Si diverses empreses licitadores queden igualades quant a la proposició amb una millor relació qualitat preu i, a més, acrediten tenir relació laboral amb persones amb discapacitat en un percentatge igual o superior al 2 per cent, tindrà preferència en l'adjudicació del contracte l'empresa licitadora que disposi en la seva plantilla d'un percentatge més elevat de persones treballadores fixes amb discapacitat.

En cas que l'element consistent en el nombre de treballadors o treballadores amb discapacitat no resolgui l'empat, s'aplicaran per l'ordre indicat els criteris previstos a les lletres b), c) i d) de l'apartat 2 de l'article 147 de l'LCSP.

La documentació acreditativa o vinculada als criteris de desempat indicat es requerirà en el moment en que es produeixi l'empat (147.1 LCSP).

## **PLEC DE CLÀUSULES ADMINISTRATIVES REGULADORES DEL CONTRACTE ADMINISTRATIU DE LES OBRES INCLOSES AL "PROJECTE DE REHABILITACIÓ DE LA FÀBRICA NOVA. COBERTES I FAÇANES" (CONEXP2023000085)**

### **CAPÍTOL I DISPOSICIONS GENERALS**

**Clàusula 1a. Objecte del contracte.** Constitueix l'objecte del contracte l'execució de les obres incloses al "Projecte de rehabilitació de la Fàbrica Nova. Cobertes i façanes", el qual va quedar aprovat definitivament el dia 13 de desembre de 2023. L'actuació forma part de les previsions municipals d'inversions a la ciutat d'acord amb les partides i previsions incorporades al pressupost de l'Ajuntament de Manresa del 2024.

Les obres que es proposa de contractar es basa en rehabilitar el conjunt de façanes i cobertes de la Fàbrica Nova.

L'obra prevista abasta un sol àmbit d'actuació i, atesa la naturalesa dels treballs, tècnicament no és possible executar-la a través de la subdivisió del contracte per lots ja que els capítols d'obra previstos estan totalment vinculats entre ells i són interdependents a l'hora de la seva execució.

L'objecte del contracte té la codificació següent en la Classificació de Productes per Activitats 2008:

- 41.00.40  
Treballs generals de construcció d'edificis no residencials (obra de nova planta, d'ampliació, modificació i renovació).

Així mateix, té la codificació que s'indica a continuació en el Vocabulari Comú de Contractes Públics 2008:

- 45212350-4

### Edificis d'interès històric o arquitectònic

Integren el contracte, el present plec de clàusules administratives i el projecte. En cas que existeixi contradicció entre el contingut del plec de clàusules tècniques i el d'aquest plec de clàusules administratives, prevaldrà el d'aquest darrer. També tenen caràcter contractual el programa de treball acceptat per l'òrgan de contractació, els quadres de preus i el document en què es formalitzi el contracte.

L'obra s'executarà amb estricta subjecció al projecte aprovat, a les clàusules d'aquest plec i seguint les instruccions que en la seva interpretació donin els facultatius directors de l'obra al contractista.

El contractista assumeix la plena responsabilitat civil fins i tot davant tercers, que es derivi del compliment o incompliment contractual i a l'efecte s'obliga a tenir contractada l'assegurança corresponent.

**Clàusula 2a. Naturalesa i règim jurídic.** Aquest contracte té naturalesa jurídica administrativa, com a contracte d'obres, d'acord amb el que estableix l'article 13 de la Llei 9/2017, de 8 de novembre, de contractes del sector públic (LCSP en endavant), per la qual es transposen a l'ordenament jurídic espanyol les directives del Parlament Europeu i del Consell 2014/23/UE i 2014/24/UE, de 26 de febrer de 2014.

Per a tot allò no regulat en els plecs de clàusules, serà d'aplicació la normativa següent:

- Directiva 2014/24/UE, del Parlament Europeu i del Consell, de 26 de febrer de 2014, sobre contractació pública.
- LCSP, en el seu contingut bàsic determinat a la seva disposició final primera.
- Reglament general de la Llei de contractes de les administracions públiques, aprovat per Reial decret 1098/2001, de 12 d'octubre (RGLCAP).
- Llei 19/2014, de 29 de desembre, de transparència, accés a la informació pública i bon govern.
- Llei 39/2015, d'1 d'octubre, de procediment administratiu comú de les administracions públiques.
- Llei 40/2015, d'1 d'octubre, de règim jurídic del sector públic
- Llei 7/1985, de 2 d'abril, reguladora de les bases de règim local (LRBRL).
- Decret legislatiu 2/2003, de 28 d'abril, pel qual s'aprova el Text refós de la Llei municipal i de règim local de Catalunya (TRLMRLC).
- Decret 179/1995, de 13 de juny, pel qual s'aprova el Reglament d'obres, activitats i serveis del ens locals (ROAS).
- Reial decret legislatiu 781/1986, de 18 d'abril, pel qual s'aprova el Text refós de les disposicions vigents en matèria de règim local (TRRL), en els seus aspectes bàsics.
- LCSP, en els seus aspectes considerats no bàsics.
- Altres disposicions administratives aplicables.
- En defecte de dret administratiu, s'estarà al dret privat.

En defecte de dret administratiu, s'estarà al dret privat.

**Clàusula 3a. Termini del contracte.** El termini d'execució del contracte serà de divuit (18) mesos, comptats des del dia que s'indiqui a l'acta de comprovació del replanteig.

**Clàusula 4a. Valor estimat del contracte i pressupost de licitació..** El valor estimat del contracte és de vuit milions dos-cents cinquanta-vuit mil quatre-cents vint-i-set euros amb dinou cèntims (8.258.427,19 €), IVA no inclòs. A aquest import li resulta d'aplicació un IVA al 21%, que comporta un import d'un milió set-cents trenta-quatre mil dos-cents seixanta-nou euros amb setanta-un cèntims (1.734.269,71 €).

Per tant, el pressupost de licitació, amb IVA inclòs, serà de nou milions nou-cents noranta-dos mil sis-cents noranta-sis euros amb noranta cèntims (9.992.696,90 €).

No seran acceptades aquelles ofertes que superin aquests imports màxims.

**Clàusula 5a. Consignació pressupostària.** A l'aplicació pressupostària número 24.15121.682.00 del pressupost de l'exercici 2024 existeix consignació suficient per tramitar aquesta contractació, per l'import previst per aquest exercici. Així mateix, per la part corresponent a l'exercici 2025 quedarà subordinat al crèdit que autoritzi el respectiu pressupost, d'acord amb les previsions de l'article 174 del Reial decret legislatiu 2/2004, de 5 de març, que aprova el Text refós de la Llei reguladora de les Hisendes Locals, així com la despesa plurianual aprovada pel ple de la corporació en sessió del dia 18 de gener de 2024:

2024	3.720.737,00 €
2025	6.271.959,90 €
Total	9.992.696,90 €

**Clàusula 6a. Despeses.** Aniran a càrrec del contractista les despeses corresponents a l'atorgament del contracte i tots els impostos, taxes i arbitris que es derivin de l'adjudicació i formalització del contracte.

Així mateix, l'adjudicatari es farà càrrec, si escau, del dipòsit de garantia per a l'execució d'obres davant de qualsevol organisme oficial o companyia de serveis que així ho requereixi.

L'adjudicatari assumirà l'elaboració i col·locació dels cartells anunciadors de l'obra; el corresponent al model municipal i, si escau, el corresponent a altres administracions implicades que puguin finançar l'actuació.

També es farà càrrec de les despeses derivades del tancament de l'obra i de les senyalitzacions de la reordenació del trànsit que pugui comportar el conjunt de l'obra o de cadascuna de les fases en què calgui executar-la.

L'adjudicatari es farà càrrec dels elements de l'obra que garanteixen l'accés, almenys a peu, a cadascuna de les finques durant les obres.

L'adjudicatari, en completar les obres, lliurarà a la direcció d'obra la documentació final d'obra que, en el present cas, constarà almenys dels documents acreditatius del control de qualitat i de certificació de materials i elements.

**Clàusula 7a. Règim de recursos.** D'acord amb l'article 44 de l' LCSP, tractant-se de la licitació d'una obra, amb un valor estimat superior a tres milions d'euros, són susceptibles de recurs especial en matèria de contractació, els anuncis de licitació, els plecs i els documents contractuals que estableixin les condicions que han de regir la contractació; els actes de tràmit que decideixin directament o indirectament sobre l'adjudicació, determinin la impossibilitat de continuar el procediment o produeixin indefensió o perjudici irreparable a drets o interessos legítims; els acords d'adjudicació del contracte; i les modificacions del contracte basades en l'incompliment de l'establert en els articles 204 i 205 de l'LCSP, per entendre que la modificació hauria d'haver estat objecte d'una nova adjudicació.

Aquest recurs té caràcter potestatiu, és gratuït per als recurrents, es podrà interposar davant el Tribunal Català de Contractes del Sector Públic, prèviament o alternativament, a la interposició del recurs contenciós administratiu, de conformitat amb la Llei 29/1998, de 13 de juny, reguladora de la jurisdicció contenciosa administrativa, i es regirà pel que disposen els articles 44 i següents de l'LCSP.

Contra els actes susceptibles de recurs especial no procedeix la interposició de recursos administratius ordinaris.

Contra els actes que adopti l'òrgan de contractació en relació amb els efectes, la modificació i l'extinció d'aquest contracte que no siguin susceptibles de recurs especial en matèria de contractació, i contra els acords que adopti l'òrgan de contractació en l'exercici de les prerrogatives de l'Administració, procedirà la interposició del recurs potestatiu de reposició, d'acord amb el que estableix la Llei 26/2010, del 3 d'agost, del règim jurídic i de procediment de les administracions públiques de Catalunya, i la Llei 39/2015, d'1 d'octubre, del procediment administratiu comú de les administracions públiques; alternativament, també serà possible la interposició de recurs contenciós administratiu, de conformitat amb el que disposa la Llei 29/1998, de 13 de juliol, reguladora de la jurisdicció contenciosa administrativa.

Abans d'interposar el recurs especial en matèria de contractació, les persones legitimades per interposar-lo podran sol·licitar davant l'òrgan competent per a la seva resolució l'adopció de mesures cautelars, de conformitat amb el que estableix l'article 49 de l'LCSP.

**Clàusula 8a. Règim d'invalidesa.** Aquest contracte està subjecte al règim d'invalidesa previst als articles 38 a 43 de l'LCSP.

**Clàusula 9a. Jurisdicció competent.** L'ordre jurisdiccional contenciós administratiu és el competent per a la resolució de les qüestions litigioses que es plantegin en relació amb la preparació, l'adjudicació, els efectes, la modificació i l'extinció d'aquest contracte.

**Clàusula 10a. Identificació d'òrgans.** En compliment d'allò que preveu la disposició addicional 32a de l'LCSP, cal identificar com a òrgan administratiu amb competències en matèria de comptabilitat pública a la Intervenció municipal; i com a òrgan de contractació, el ple municipal, de conformitat amb la disposició addicional 2a de l'LCSP.

## **CAPÍTOL II PROCEDIMENT DE LICITACIÓ**

**Clàusula 11a. Procediment d'adjudicació.** D'acord amb el contingut de la Directiva 2014/24/UE, del Parlament Europeu i del Consell, de 26 de febrer de 2014, sobre contractació pública, així com l'LCSP, aquest contracte s'adjudicarà per procediment obert, amb pluralitat de criteris de valoració, de conformitat amb l'article 156 i següents de l'LCSP.

Com sigui que el valor estimat del contracte, sobrepassa el llindar de 5.538.000 euros establert per l'article 20 de l'LCSP, modificat amb efectes 1 de gener de 2024, l'expedient de contractació en qüestió es troba subjecte a regulació harmonitzada.

El procediment per l'adjudicació del contracte, de conformitat amb l'article 135 de l'LCSP, s'anunciarà en el Diari Oficial de la Unió Europea i en el Perfil del contractant de l'Ajuntament de Manresa ([www.manresa.cat](http://www.manresa.cat)).

A l'esmentat Perfil del contractant i a la plataforma de contractació hi figurarà la informació i la documentació necessària per participar en la licitació.

Mitjançant aquest procediment, tot empresari interessat pot presentar la seva proposició, sempre que reuneixi les condicions de classificació que més endavant s'indiquen.

**Clàusula 12a. Tramitació ordinària.** La tramitació de l'expedient de contractació es farà de manera ordinària, en els termes previstos a l'article 116 de l'LCSP.

**Clàusula 13a. Capacitat.** Podran presentar-se a la licitació les persones físiques o jurídiques, espanyoles o estrangeres, que tinguin plena capacitat d'obrar, disposin de la classificació requerida en aquest plec i no estiguin incurses en cap de les prohibicions per contractar amb el sector públic de les assenyalades en l'article 71 de l'LCSP.

El contracte s'atorgarà a una sola persona física o jurídica, o a una unió temporal d'empresaris a constituir-se a l'efecte, que s'obligui de forma solidària davant l'Ajuntament i compleixi amb el que preceptua l'article 69 de l'LCSP.

En relació amb les persones jurídiques, es requereix una capacitat especial per contractar, que:

- Les seves prestacions estiguin compreses dins dels fins, l'objecte o l'àmbit d'activitat que, d'acord amb els seus estatuts o regles fundacionals, els siguin propis i cal acreditar que es disposa d'una organització amb elements personals i materials suficients per l'execució deguda del contracte.
- Si pertanyen a la Unió Europea, han d'estar habilitades per realitzar la prestació de què es tracta, i si la legislació de l'estat en què estiguin establertes exigeix una autorització especial o la pertinença a una determinada organització per poder prestar-hi el servei, han d'acreditar que compleixen aquest requisit.
- En el supòsit de persones jurídiques dominants d'un grup de societats, es podrà tenir en compte les societats pertanyents al grup, a efectes d'acreditació de la solvència, sempre que aquesta acreditació té, efectivament, a la seva disposició, els mitjans de les societats esmentades necessàries per l'execució del contracte.

La presentació de proposició per part dels licitadors presumeix que aquests accepten de manera incondicionada les clàusules d'aquest plec i la declaració responsable que reuneixen totes i cadascuna de les condicions exigides per contractar amb l'Ajuntament.

En aplicació de l'acord del ple de 21 de març de 2019, les empreses licitadores, contractistes o subcontractistes o empreses filials o interposades d'aquest contracte públic no poden realitzar operacions financeres en paradisos fiscals, segons la llista de països elaborada per les Institucions Europees o avalada per aquestes o, en el seu defecte, per l'estat espanyol, o fora d'ells i que siguin considerades delictives, en els termes establerts com ara delictes de blanqueig de capitals, frau fiscal o contra la Hisenda Pública. A aquests efectes s'ha incorporat l'apartat corresponent a la declaració que s'adjunta al plec com a annex número I.

En cas que un licitador declari que té relacions amb paradisos fiscals i, un cop l'Ajuntament hagi estudiat la documentació descriptiva dels moviments financers, podrà excloure'l de la contractació.

**Clàusula 14a. Mitjans de comunicació electrònics.** D'acord amb la disposició addicional quinzena de l'LCSP, la tramitació d'aquesta licitació comporta la pràctica de les notificacions i comunicacions que en derivin per mitjans exclusivament electrònics.

Les comunicacions i les notificacions que es facin durant el procediment de contractació i durant la vigència del contracte s'efectuaran per mitjans electrònics a través del sistema de notificació e-NOTUM, d'acord amb l'LCSP i la Llei 39/2015, d'1 d'octubre, del procediment administratiu comú de les administracions públiques. A aquests efectes, s'enviaran els avisos de la posada a disposició de les notificacions i les comunicacions a les adreces de correu electrònic i als telèfons mòbils que les empreses hagin facilitat a aquest efecte en el DEUC / la declaració responsable, d'acord amb el que s'indica en aquest plec. Un cop rebuts el/s correu/s electrònic/s i, en el cas que s'hagin facilitat també telèfons mòbils, els SMS, indicant que la notificació corresponent s'ha posat a disposició a e-NOTUM, haurà/n d'accedir-hi la/les persones designada/es, mitjançant l'enllaç que s'enviarà a aquest efecte. En l'espai virtual on hi ha dipositada la notificació, es permet accedir a dita notificació amb certificat digital o amb contrasenya.



Els terminis a comptar des de la notificació es computaran des de la data d'enviament de l'avís de notificació, si l'acte objecte de notificació s'ha publicat el mateix dia en el Perfil de contractant de l'òrgan de contractació.

En cas contrari, els terminis es computaran des de la recepció de la notificació per part de l'empresa a qui s'adreça.

**Clàusula 15a. Classificació.** Les empreses que es presentin a la licitació hauran d'estar classificades tal i com s'indica a continuació:

- ✓ Grup K, Subgrup 7, categoria 4

**Clàusula 16a. Publicació de l'anunci de licitació.** L'obertura del termini de presentació de proposicions es farà públic mitjançant la inserció d'un anunci de licitació en el Diari Oficial de la Unió Europea, en el Perfil del contractant de l'Ajuntament de Manresa ([www.manresa.cat](http://www.manresa.cat)) i a la plataforma Vortal ([es.vortal.biz](http://es.vortal.biz) o l'enllaç directe <https://community.vortal.biz/PRODSTS/Users/Login/Index?SkinName=AytoManresa>).

**Clàusula 17a. Lloc i termini de presentació de les proposicions.** De conformitat amb l'article 156.2 i .3 de l' LCSP, els interessats en prendre part en la licitació podran presentar les seves ofertes, en un termini no inferior a trenta (30) dies naturals, comptats des de la data d'enviament de l'anunci de licitació a l'Oficina de Publicacions de la Unió Europea.

La presentació de proposicions es podrà realitzar durant les 24 hores del dia, tots els dies de l'any, excepte l'últim dia del termini en el que la presentació d'ofertes es podrà tramitar fins a les 14:00 h.

D'acord amb les disposicions addicionals 15a i següents de l'LCSP, la presentació de proposicions cal efectuar-se per mitjans electrònics. En aquests termes, l'Ajuntament de Manresa posa a la disposició dels licitadors la plataforma Vortal, **únic mecanisme possible de presentació d'ofertes**. Es pot accedir a la mateixa des de la següent adreça web [es.vortal.biz](http://es.vortal.biz) o també a l'enllaç que s'indica a continuació, garantint-se en tot moment la lliure concurrència, no discriminació i restricció d'accés a dit procediment.

<https://community.vortal.biz/PRODSTS/Users/Login/Index?SkinName=AytoManresa>

La plataforma de contractació pública contractada per l'Ajuntament de Manresa, compleix íntegrament tots els requisits legals i tècnics previstos en l'LCSP i demés normativa de desenvolupament, garantint-se en tot moment que:

- No són discriminatoris, trobant-se a disposició del públic de forma compatible amb les tecnologies de la informació i comunicació d'ús general.
- Tota la informació i les especificacions tècniques necessàries per a la presentació electrònica de les ofertes i sol·licituds de participació es troben a disposició de totes les parts interessades al perfil del contractant de l'Ajuntament de Manresa, sent d'ús general i ampla implantació.
- Els sistemes de comunicacions i per a l'intercanvi i emmagatzematge d'informació garanteixen la igualtat entre els licitadors i la integritat de les dades transmeses, i que només els òrgans competents, en la data assenyalada per això, puguin tenir accés als mateixos, o que en cas d'incompliment d'aquesta prohibició d'accés, la violació pugui detectar-se amb claredat.
- L'aplicació permet acreditar la data i hora de l'emissió o recepció de les comunicacions, la integritat del seu contingut i el remitent i destinatari de les mateixes.
- Tots els actes i manifestacions de voluntat dels òrgans administratius o de les empreses licitadores o contractistes que tinguin efectes jurídics i s'emetin tant en la fase



preparatòria como en les fases de licitació, adjudicació i execució del contracte són autèntics mitjançant una firma electrònica reconeguda d'acord amb la Llei 59/2003, de 19 de desembre, de signatura electrònica, garantint-se tècnicament que la firma s'ajusta a las disposicions d'aquesta norma.

#### **AVÍS IMPORTANT**

**Per tot el descrit en els paràgrafs anteriors, la presentació de proposicions i documents per a aquest procediment es farà exclusivament a través de la plataforma electrònica de contractació pública VORTAL, des de l'enllaç directe <https://community.vortal.biz/PRODSTS/Users/Login/Index?SkinName=AytoManresa>. Igualment, totes les notificacions i comunicacions entre l'òrgan de contractació i els interessats s'efectuaran, exclusivament, per mitjans electrònics. Les proposicions que no es presentin per mitjans electrònics, en la forma que determina aquest plec, seran excloses. L'accés a la plataforma és gratuït.**

**És important que els licitadors verifiquin amb antelació suficient, abans de la signatura i enviament de les proposicions, els requisits de programari per a la presentació de proposicions a través de la plataforma VORTAL: JAVA, sistema operatiu, navegador (explorador per signatura), etc.**

**Es pot verificar i actualitzar gratuïtament la versió de JAVA accedint a la pàgina del fabricant <http://java.com/es/download/installed.jsp>.**

**Pel que fa al sistema operatiu i altres configuracions dels equips, la comprovació es pot fer polsant sobre l'enllaç <https://next.vortal.biz/PRODPT1BusinessLine/Common/SystemRequirementsValidatorCommon/Index> o sobre l'opció "Validació del sistema" disponible en el peu de pàgina d'accés a la plataforma.**

**Si es tenen dubtes sobre la versió de JAVA a utilitzar i/o sobre la configuració dels equips es pot contactar amb el Servei d'Atenció al Client de VORTAL a través del correu [info@vortal.es](mailto:info@vortal.es) o a través del 917 89 65 57 de dilluns a divendres de 08:00 a 18:00 h.**

Per accedir a la plataforma, els licitadors que no estiguin donats d'alta hauran de registrar-se a la mateixa adreça [es.vortal.biz](https://es.vortal.biz), polsant el botó "Login", de tal manera que:

- Hauran de polsar "Donar-se d'alta" i complimentar el registre d'usuari.
- Registrar l'empresa, o associar-se a una empresa ja existent a la plataforma.
- Finalment, si és el cas, sol·licitar un certificat d'autenticació emès per VORTAL, gratuït, per accedir a la plataforma i a la informació detallada del procediment.

Es pot obtenir més informació sobre els tràmits electrònics relatius al registre en el mateix portal, contactant amb el Servei de Gestió de Clients de VORTAL al número 917 89 65 57 o a través de correu electrònic: [info@vortal.es](mailto:info@vortal.es), en horari de dilluns a divendres, de 08:00 a 18:00 h.

Una vegada efectuat el registre gratuït en la plataforma de licitació electrònica VORTAL, tal com s'indica en el present plec, cal seguir els passos que es descriuen a continuació per accedir a l'expedient:

1. Dirigir-se a la pàgina d'accés a la plataforma de l'Ajuntament de Manresa en el següent enllaç <https://community.vortal.biz/PRODSTS/Users/Login/Index?SkinName=AytoManresa>.
2. Accedir a l'apartat Buscar licitacions on hi ha la informació relativa a aquest i altres expedients de l'Ajuntament. Cal seleccionar i copiar el número d'aquest expedient.
3. Accedir a la plataforma mitjançant l'usuari i la contrasenya definits en el procés de registre, i enganxar el número d'expedient en el cercador disponible per a tal fi a l'Àrea de treball. Prémer sobre la lupa per realitzar la recerca.

4. Per accedir a tota la informació del procediment, hauran de polsar a “Detall”.

Després de polsar a “Estic interessat”, per enviar l’oferta haurà de polsar a “Les meves ofertes”, en el botó “crear oferta”:

- A la pestanya “Informació general”, introduir una referència per a la seva oferta.
- A la pestanya “Formulari de resposta” haurà de contestar les preguntes en cadascun dels sobres, si n’hi ha, en què haurà de complimentar els preus de la seva oferta, tenint en compte els criteris indicats a les columnes “Descripció” i “Unitats”.
- A la pestanya “Documents” haurà d’adjuntar tota la documentació requerida en el present plec, dins els sobres corresponents.
- Una vegada contestat el formulari de resposta, haurà de polsar el botó “Tancar formulari”.

Una vegada fets tots els passos anteriors, haurà de polsar el botó “Finalitzar oferta”. Posteriorment, haurà de polsar el botó “Firmar tots” i seleccionar un certificat reconegut per a la firma de documents.

Els licitadors o candidats hauran de firmar mitjançant signatura electrònica reconeguda, vàlidament emesa per un Prestador de Serveis de Certificació que garanteixi la identitat i integritat del document, l’oferta i tots els documents associats a la mateixa, en els que sigui necessària la firma de l’apoderat, de conformitat amb el que estableix la Llei 59/2003, de 19 de desembre, i demés disposicions de contractació pública electrònica.

**Serà necessari que la persona que signi l’oferta mitjançant la plataforma VORTAL sigui la mateixa que consti en els documents de la proposició o bé una altra amb poders de representació suficients i que es puguin acreditar davant l’Ajuntament de Manresa.**

La firma electrònica reconeguda, segons l’article 3 de la Llei 59/2003, de 19 de desembre, de firma electrònica, és la firma electrònica avançada basada en un certificat reconegut (vàlidament emesa per un Prestador de Serveis de Certificació) i generada mitjançant un dispositiu segur de creació de firma (per exemple, DNI electrònic, o altres targetes criptogràfiques que recullin els requisits establerts a la norma de referència).

Els certificats reconeguts acceptats per la plataforma VORTAL són:

- ACCV.
- DNI electrònic.
- IZEMPE.
- ANCERT.
- Camerfirma.
- CATCert.
- FNMT – CERES.
- FIRMA PROFESSIONAL.

A continuació, haurà de polsar el botó “Encriptar i enviar”, de tal manera que tota l’oferta, i la documentació associada a la mateixa, quedarà xifrada, sense que es pugui accedir al seu contingut fins que es porti a terme l’obertura per l’Ajuntament. Seguidament, apareixerà una finestra en què s’hauran d’acceptar les recomanacions per a l’enviament de l’oferta a la plataforma, i per acabar, haurà de polsar el botó “Presentar”.

Si de cas s’interromp el servei per causes tècniques, aquesta s’anunciarà als potencials usuaris del Registre amb l’antelació màxima possible. Si la interrupció no és programada, sempre que sigui possible, l’usuari visualitzarà en el seu accés un missatge en el que es comuniqui aquesta circumstància.

S’entendrà complert el termini si s’inicia la transmissió dins del mateix i finalitza amb èxit.

Una vegada presentada una proposició a través de la plataforma VORTAL, es generarà un avís de recepció electrònic que garantirà la data, hora i contingut de l’oferta.

La presentació de les proposicions presumeix l'acceptació incondicionada pel licitador o candidat del contingut de la totalitat dels plecs, sense excepció.

**Clàusula 18a. Forma de presentació de les proposicions.** Les proposicions per prendre part en la licitació es presentaran a la Plataforma de licitació electrònica VORTAL i seran firmats electrònicament segons el descrit anteriorment.

- Sobre núm. 1, contindrà la documentació administrativa enumerada a la clàusula 19a d'aquest plec.
- Sobre núm. 2, contindrà la documentació enumerada a la clàusula 20a d'aquest plec, la qual correspon a l'element a valorar mitjançant judici de valor.
- Sobre núm. 3, contindrà la documentació enumerada a la clàusula 21a d'aquest plec, la qual correspon a l'oferta econòmica i l'ampliació del termini de garantia, a valorar de manera automàtica.

Els documents relatius al sobre número 1 es tindran en compte per considerar si l'oferta s'admet pura i simplement, o per si s'admet condicionadament (en cas que hi hagi errors esmenables) o bé per considerar-la no admesa.

Els documents relatius al sobre número 2 es tindran en compte per valorar les ofertes segons el criteri no associat a cap fórmula (ponderable segons un judici de valor).

Els documents relatius al sobre número 3 es tindran en compte per valorar les ofertes segons els criteris avaluables de manera automàtica.

El contingut de l'oferta que resulti adjudicatària passarà a ser propietat de l'Ajuntament del Manresa, sense que l'empresa licitadora tingui dret a cap contraprestació econòmica per aquest fet.

Cap licitador no podrà presentar més que una proposició i tampoc no podrà subscriure cap proposta amb unió temporal amb d'altres si ho ha fet individualment o constar en més d'una unió temporal. La infracció d'aquesta condició implicarà la inadmissió de totes les propostes subscriïdes per ell.

**Clàusula 19a. Sobre número 1. Documentació administrativa.** El primer sobre, anomenat sobre número 1, contindrà els documents següents:

- 1) Document Únic Europeu de Contractació (DEUC), correctament emplenat, segons el model adjunt com a annex II.

En el DEUC les empreses declaren el següent:

- Que la societat està constituïda vàlidament i que de conformitat amb el seu objecte social es pot presentar a la licitació, així com que la persona signatària del DEUC té la deguda representació per presentar la proposició i el DEUC;
- Que compleix els requisits de classificació empresarial o solvència;
- Que no està incursa en prohibició de contractar;
- Que compleix amb la resta de requisits que s'estableixen en aquest plec i que es poden acreditar mitjançant el DEUC.

A més, les empreses licitadores indicaran en el DEUC, si escau, la informació relativa a la persona o les persones habilitades per representar-les en aquesta licitació. El DEUC s'ha de presentar signat electrònicament per la persona o les persones que tenen la deguda representació de l'empresa per presentar la proposició.

En el cas d'empreses que concorrin a la licitació amb el compromís d'agrupar-se en una unió temporal si resulten adjudicatàries del contracte, cadascuna ha d'acreditar la seva

personalitat, capacitat i classificació, i presentar un DEUC separat. A més del DEUC, han d'aportar un document on consti el compromís de constituir-se formalment en unió temporal en cas de resultar adjudicatàries del contracte.

En el cas que l'empresa licitadora recorri a la solvència i mitjans d'altres empreses de conformitat amb el que preveu l'article 75 de l'LCSP, o tingui la intenció de subscriure subcontractes, ha d'indicar aquesta circumstància en el DEUC.

L'aportació de la documentació justificativa del compliment dels requisits exigits en aquest plec el compliment dels quals s'ha indicat en el DEUC, l'haurà d'efectuar l'empresa licitadora en qui recaigui la proposta d'adjudicació per haver presentat l'oferta amb una millor relació qualitat preu, amb caràcter previ a l'adjudicació.

Tanmateix, l'òrgan de contractació o la mesa de contractació podrà demanar a les empreses licitadores que presentin la totalitat o una part de la documentació justificativa del compliment dels requisits previs, quan considerin que hi ha dubtes raonables sobre la vigència o fiabilitat del DEUC o quan sigui necessari per al bon desenvolupament del procediment.

- 2) Declaració responsable, signada electrònicament, per al compliment de les condicions establertes per contractar amb el sector públic conforme a la normativa nacional, d'acord amb el model que consta com a annex I.

**Clàusula 20a. Sobre número 2.** Els licitadors presentaran en aquest sobre una proposta de planificació de l'execució que redueixi el termini d'obres previst i que garanteixi la qualitat i la homogeneïtat d'execució dels treballs previstos al projecte. El pla d'execució aportat haurà de garantir i justificar l'acompliment del termini d'obra proposat. La documentació aportada haurà d'incloure almenys un diagrama de planificació de les obres i la descripció dels procediments d'execució proposats per reduir el termini d'execució de les obres i per assegurar, al mateix temps, la qualitat i la homogeneïtat d'execució dels treballs.

**Clàusula 21a. Sobre número 3.** El sobre número 3 (annex III) contindrà els documents següents:

1. Oferta econòmica. No seran acceptades aquelles ofertes superiors a 8.258.427,19 €, IVA no inclòs. En cas de divergència entre l'oferta econòmica expressada en lletres i en xifres, prevaldrà aquella indicada en lletres. En cas que s'introdueixi en el camp de la plataforma Vortal un import i a l'annex del plec un altre, prevaldrà en qualsevol cas aquest darrer.
2. Proposta d'ampliació del termini de garantia de l'obra, respecte del mínim previst a la clàusula 78a d'aquest plec. L'ampliació prevista s'haurà d'expressar en anys complets.

En cap cas, els licitadors podran incloure en els sobres números 1 i 2, cap dada o referència a aquells criteris o aspectes que s'han d'incloure en sobres posteriors; i que d'alguna manera poguessin desvirtuar el secret de les propostes de valoració (*doctrina de la contaminació documental*). En cas contrari, la proposta en qüestió serà exclosa de la present licitació.

**Clàusula 22a. Preguntes als plecs.** Els licitadors podran realitzar tantes preguntes sobre el contingut dels plecs com estimin necessàries, per tal d'elaborar les seves ofertes. El procediment establert a tal efecte serà el següent:

- Els licitadors enviaran a través de correu electrònic les seves preguntes a l'adreça [contractacio@ajmanresa.cat](mailto:contractacio@ajmanresa.cat)
- El termini màxim d'acceptació de les preguntes serà fins al moment en què manquin 5 dies naturals per a l'acabament del termini de presentació d'ofertes.
- Les respostes a cada una de les consultes es realitzarà a través de correu electrònic al licitador interessat, i mitjançant publicació en el Perfil del contractant de l'Ajuntament de Manresa, a la pàgina: [www.manresa.cat](http://www.manresa.cat).

**Clàusula 23a. Mesa de contractació.** Pel que a fa la composició i règim de la Mesa de contractació, és procedent fer una remissió al contingut de l'acord del Ple municipal de data 18 de juliol de 2019, modificat pel mateix òrgan en sessió del dia 27 de gener de 2022, relatiu a la Mesa de contractació permanent, que es troba publicat al Perfil del contractant de l'Ajuntament de Manresa.

**Clàusula 24a. Obertura de les proposicions.** L'Ajuntament de Manresa qualificarà, internament, la documentació administrativa (sobre 1). L'obertura dels sobres 1, 2 i 3 es farà a través de la plataforma electrònica de contractació pública VORTAL. El sistema informàtic que suporta la plataforma VORTAL té un dispositiu que permet acreditar fefaentment el moment de l'obertura dels sobres i el secret de la informació que hi estigui inclosa.

La mesa desestimarà aquells licitadors que no aportin tota la documentació requerida o que no acreditin la capacitat i classificació exigides.

La mesa concedirà un termini de tres dies per a la resolució d'errors o omissions. La comunicació als interessats es farà electrònicament al correu electrònic que haguessin indicat d'acord amb la clàusula 19a d'aquest plec.

Un cop qualificada internament la documentació del sobre número 1 i, esmenats, si s'escau, els defectes observats, es farà l'obertura de la documentació relativa al criteri la quantificació del qual depèn d'un judici de valor (sobre 2).

L'obertura del sobre corresponent als criteris quantificables automàticament (sobre 3) es farà posteriorment.

En tot cas, no s'acceptaran aquelles proposicions que:

- Tinguin contradiccions, omissions, errors o esmenes que no permetin conèixer clarament allò que l'Ajuntament estimi fonamental per considerar l'oferta econòmica.
- No tinguin concordança amb la documentació examinada i admesa.
- Excedeixin del preu indicat a la clàusula 4a d'aquest plec.
- Variïn substancialment el model de proposició establert.

A continuació la mesa procedirà a la valoració de les ofertes en la seva totalitat, d'acord amb la puntuació obtinguda en els diferents criteris.

**Clàusula 25a. Criteris d'adjudicació.** Les propostes seran valorades d'acord amb els criteris establerts en aquesta clàusula i segons disposa l'article 145 de l'LCSP. La puntuació màxima total serà de 82 punts, que es distribuïran en funció de l'aplicació dels criteris següents:

- a) Criteri avaluable segons un judici de valor. Pla d'execució que minimitzi el termini de les obres i en garanteixi la qualitat (fins a 40 punts).

Els paràmetres de valoració d'aquest criteri es basaran en els aspectes següents:

- **Procediments d'execució per a la reducció del termini de les obres i per a la qualitat d'execució dels treballs (fins a 18 punts).** Caldrà descriure i justificar els procediments d'execució proposats per reduir el termini d'execució de les obres i per garantir, al mateix temps, la qualitat i la homogeneïtat d'execució dels treballs previstos al projecte. Se'n valorarà la idoneïtat i viabilitat dels procediments proposats d'acord amb els aspectes següents: idoneïtat i viabilitat dels procediments d'execució per a la reducció del termini, i idoneïtat i viabilitat dels procediments d'execució per garantir la qualitat i homogeneïtat d'execució dels treballs previstos al projecte.

- **Diagrames de planificació (fins a 18 punts).** La documentació aportada haurà de garantir i justificar el termini d'obra proposat i haurà de ser coherent amb els procediments d'execució proposats a l'apartat anterior. La idoneïtat i viabilitat tècniques de la planificació aportada es valorarà tenint en compte els aspectes següents: coherència, exhaustivitat, detall i viabilitat global dels diagrames.

- **Reducció del termini d'execució de les obres (fins a 4 punts)**. Rebran puntuació en aquest apartat totes aquelles ofertes en què el pla d'execució aportat sigui valorat com a viable. L'oferta amb la reducció de termini més alta rebrà 4 punts; la resta de propostes seran puntuades proporcionalment de forma lineal. La reducció de termini s'haurà d'expressar en mesos o fraccions de mes. Les reduccions de termini que es considerin inviables, atenent a la valoració del pla d'execució aportat, no es tindran en compte i no rebran puntuació en aquest apartat.

**Per tal de continuar en el procediment i obrir el sobre número 3, serà necessari que els licitadors hagin assolit una puntuació mínima del 50% en el criteri avaluable segons un judici de valor (20 punts).**

b) Criteris automàtics

1) Oferta econòmica (fins a 40 punts).

$$P = 40 \times (B/O)$$

P: puntuació

O: oferta del licitador

B: oferta més baixa de les considerades

Les ofertes econòmiques considerades seran aquelles que no incloguin valors anormals o desproporcionats. Tindran la consideració d'ofertes amb valors anormals o desproporcionats – i, per tant, no rebran puntuació en els criteris d'adjudicació – aquelles en què el percentatge de baixa sigui més de 8 punts superiors a la mitjana dels percentatges de baixa de les diferents ofertes.

La mitjana de la baixa es calcularà com la mitjana aritmètica de les ofertes admeses al procediment obert, llevat de les dues ofertes més altes i les dues més baixes de l'esmentat grup d'ofertes, que no es tindran en compte per a l'esmentat càlcul. Quan el nombre d'ofertes admeses al procediment sigui inferior a set, per calcular l'esmentada mitjana aritmètica no es tindran en compte l'oferta més alta ni l'oferta més baixa. Quan el nombre d'ofertes admeses sigui inferior a cinc, per calcular l'esmentada mitjana aritmètica es tindran en compte totes les ofertes admeses.

En cas que només hi hagi una sola oferta admesa, l'oferta econòmica es podrà considerar amb valors anormals o desproporcionats quan representi una baixa superior al 20% respecte del pressupost de licitació.

En cas que una oferta o vàries puguin incloure valors anormals o desproporcionats, serà d'aplicació el règim previst a l'article 149 de l'LCSP. A aquests efectes, es requerirà mitjançant proveïment de l'instructor de l'expedient al licitador o licitadors que les haguessin presentat perquè justifiquin raonadament i detallat el baix nivell de preus o costos, o qualsevol altre paràmetre que hagi definit l'anormalitat de l'oferta.

La mesa de contractació avaluarà tota la informació i documentació proporcionada pel licitador i elevarà de forma motivada la corresponent proposta d'acceptació o rebuig a l'òrgan de contractació.

Aquells licitadors que ofereixin el pressupost de licitació no obtindran puntuació en aquest apartat.

L'Ajuntament de Manresa utilitzarà dos decimals per a l'atribució de les puntuacions.

2) **Ampliació del termini de garantia de l'obra (fins a 2 punts)**. S'atorgarà mig punt per cada any addicional de garantia que es proposi fins a un màxim de quatre anys d'ampliació.

L'oferta amb una millor relació qualitat preu serà la que obtingui una major puntuació en aplicació dels aspectes indicats en aquesta clàusula.



En cas que es produeixi un empat en aplicació dels criteris anteriors, tindran preferència en l'adjudicació del contracte les proposicions presentades que tinguin a la plantilla un nombre de persones treballadores fixes amb discapacitat superior al 2 per cent, sempre que aquestes proposicions igualin en els seus termes les d'una millor relació qualitat preu des del punt de vista dels criteris que serveixin de base per a l'adjudicació. A aquests efectes, en el cas d'empreses amb menys de 50 persones treballadores, al % de persones treballadores fixes amb discapacitat en plantilla que declarin caldrà sumar-li un 2%, amb la finalitat de, en el seu cas, poder fer la comparativa de manera equitativa amb el % que acrediten les empreses amb més de 50 persones treballadores. La referència a prendre en consideració per calcular el percentatge indicat de persones discapacitades serà el del darrer mes natural anterior al de publicació de l'anunci de licitació.

En el cas que l'oferta sigui presentada per una UTE, el percentatge de persones amb discapacitat que declari cada societat es ponderarà amb el percentatge de participació que tingui cada empresa integrant de la unió segons l'escrit indicat a la clàusula 19a, apartat primer, d'aquest plec.

Si un licitador presenta convenis, acords o compromisos amb terceres entitats vinculats amb mesures alternatives al compliment del 2% previst en la legislació d'integració social de minusvàlids, només es computarà el percentatge del 2% a efectes de resoldre l'empat indicat.

Si diverses empreses licitadores queden igualades quant a la proposició amb una millor relació qualitat preu i, a més, acrediten tenir relació laboral amb persones amb discapacitat en un percentatge igual o superior al 2 per cent, tindrà preferència en l'adjudicació del contracte l'empresa licitadora que disposi en la seva plantilla d'un percentatge més elevat de persones treballadores fixes amb discapacitat.

En cas que l'element consistent en el nombre de treballadors o treballadores amb discapacitat no resolgui l'empat, s'aplicaran per l'ordre indicat els criteris previstos a les lletres b), c) i d) de l'apartat 2 de l'article 147 de l'LCSP.

La documentació acreditativa o vinculada als criteris de desempat indicat es requerirà en el moment en que es produeixi l'empat (147.1 LCSP).

### **CAPÍTOL III ADJUDICACIÓ I FORMALITZACIÓ DEL CONTRACTE**

**Clàusula 26a. Classificació de les ofertes i proposta d'adjudicació.** Un cop valorades les ofertes, la mesa de contractació remetrà a l'òrgan de contractació, juntament amb l'acta, la corresponent proposta d'adjudicació en què figuraran ordenades les ofertes de forma decreixent, incloent la puntuació atorgada a cadascuna d'elles per aplicació dels criteris indicats a la clàusula 25a i identificant aquella amb una millor relació qualitat preu.

**Clàusula 27a. Presentació de la documentació justificativa del compliment dels requisits previs pel licitador que hagi presentat l'oferta amb una millor relació qualitat preu.** L'òrgan de contractació, en vista de la proposta formulada per la mesa, classificarà per ordre decreixent les proposicions presentades i requerirà a través de proveïment emès per l'instructor de l'expedient al licitador que hagi presentat l'oferta amb una millor relació qualitat preu perquè en el termini de 10 dies hàbils a comptar des d'aquell en què hagi rebut el requeriment, presenti:

- a) Documents que acreditin la personalitat jurídica de l'entitat licitadora

Si es tracta d'una persona jurídica espanyola, escriptura de constitució, estatuts o acta fundacional, en els que constin les normes per les que es regeix la seva activitat, degudament inscrits, si escau, en el Registre Públic corresponent. En aquests documents haurà d'acreditar-se que la finalitat o activitat de la societat té relació directa amb l'objecte del contracte.

Si és una persona jurídica no espanyola d'algun Estat membre de la Unió Europea o signatari de l'acord sobre l'Espai Econòmic Europeu, inscripció en el registre procedent d'acord amb la



legislació de l'estat en el qual estigui establerta, o mitjançant la presentació d'una declaració jurada o certificat.

Per la resta de persones jurídiques estrangeres, informe de la Missió Diplomàtica Permanent d'Espanya a l'estat corresponent o de l'Oficina Consular en l'àmbit de la qual radiqui el domicili de l'empresa.

En tot cas, les empreses estrangeres han d'incloure una declaració per la qual se sotmetin a la jurisdicció dels Jutjats i Tribunals espanyols de qualsevol ordre, per totes les incidències que de manera directa o indirecta puguin sorgir del contracte, amb renúncia, si s'escau, al fur jurisdiccional estranger que pugués correspondre al licitador.

Els documents acreditatius de la personalitat de les empreses estrangeres es presentaran traduïts de manera oficial a les llengües catalana o castellana per part d'un traductor jurat amb títol suficient.

b) Documents que acreditin la facultat d'actuar a nom de tercers.

Quan s'actui en representació d'una societat o d'una persona jurídica, haurà d'acompanyar un poder notarial per a representar a la persona o entitat en nom de la qual concorre davant l'administració i una fotocòpia compulsada o legitimada per un notari del seu DNI, o del document que en el seu cas els substitueixi reglamentàriament. Si l'empresa és una persona jurídica, el poder haurà d'estar inscrit en el registre mercantil. Si es tracta d'un poder per a un acte concret, no cal la inscripció en el registre mercantil, d'acord amb el que disposa l'article 94.1 apartat 5 del Reglament d'aquest registre.

c) Documentació acreditativa de la classificació exigida en la clàusula 15a d'aquest plec.

d) Quan s'exerceixin activitats subjectes a l'Impost sobre activitats econòmiques: alta, referida a l'exercici corrent, o últim rebut, juntament amb una declaració responsable de no haver-se donat de baixa en la matrícula del citat impost o, si escau, declaració responsable de trobar-se exempt.

e) Constitució de la garantia que, si escau, sigui procedent o sol·licitud formal demanant que l'Ajuntament de Manresa retengui l'import corresponent a la garantia en qüestió, en el moment de l'aprovació de la primera certificació i posteriors si fos necessari per cobrir l'import.

f) Certificats acreditatius d'estar al corrent de les obligacions tributàries i de Seguretat Social.

De conformitat amb el que estableix l'article 96.2 de l'LCSP i 7.1 del Decret 107/2005, de 31 de maig, de creació del Registre Electrònic d'Empreses licitadores de la Generalitat de Catalunya les empreses inscrites en aquest Registre no han d'aportar els documents i les dades que hi figuren. En qualsevol cas, caldrà aportar una declaració sobre l'alteració o no de les dades existents al Registre de licitadors, d'acord amb el model que s'adjunta com a annex IV.

L'òrgan de contractació ha de consultar d'ofici, en la fase procedimental que correspongui, si hi ha informació registral de les empreses que liciten en el procediment d'adjudicació en curs.

Les empreses inscrites estan exemptes de lliurar materialment la documentació que acredita: la personalitat jurídica; la capacitat d'obrar i la representació; l'alta en l'impost d'activitats econòmiques, i el rebut del darrer pagament o, si s'escau, la declaració d'exempció.

En qualsevol cas, les empreses inscrites en el RELI no quedaran exemptes de presentar la documentació relativa a aquelles dades exigides en el plec i que no figurin en el Registre.

Si no es complimenta de manera adequada el requeriment en el termini assenyalat, s'entendrà que el licitador ha retirat la seva oferta, se li exigirà el 3% del pressupost de licitació, IVA exclòs, en concepte de penalitat, i es procedirà, en aquest cas, a demanar la mateixa documentació al licitador següent, per l'ordre en què hagin quedat classificades les ofertes (art. 150.2 de l'LCSP).

L'eventual falsedat en les declaracions del licitador podran derivar en causa de prohibició de contractar amb el sector públic, segons la previsió de l'article 71.1.e) de l'LCSP, així com en causa de resolució d'aquest contracte (en cas de conèixer-les amb posterioritat a la seva formalització).

Així mateix, el licitador que no complimenti el que estableix aquesta clàusula dins el termini assenyalat, amb concurrència de dol, culpa o negligència, podrà ser declarat en prohibició de contractar segons el que preveu l'article 71.2. a) de l'LCSP.

**Clàusula 28a. Garantia definitiva.** La garantia definitiva serà l'equivalent a un 5% del preu ofert pel potencial adjudicatari i podrà constituir-se en qualsevol dels mitjans previstos en l'article 108. 1 de l'LCSP i 55 i següents del RGLCAP, d'acord amb la forma que contempla l'annex V d'aquest plec de clàusules.

Si es tracta d'una UTE, la garantia definitiva podrà ser constituïda per una o per diverses de les empreses participants en la unió, sempre que es garanteixi solidàriament a tots els integrants de la unió temporal.

D'altra banda, de conformitat amb l'article 108.2 de l'LCSP, l'esmentada garantia es podrà constituir mitjançant retenció en el preu practicada sobre la primera certificació i posteriors si fos necessari per cobrir l'import, en el moment de la seva aprovació, si així ho ha sol·licitat el contractista mitjançant el document que s'adjunta al plec com annex número V.

La Tresoreria Municipal emetrà un justificant acreditatiu de la constitució del dipòsit.

En cas que es facin efectives sobre aquesta garantia les penalitats o indemnitzacions exigibles a l'adjudicatari, aquest haurà de reposar o ampliar aquella en la quantia que correspongui en el termini de quinze (15) dies naturals des de l'execució, incorrent en cas contrari en causa de resolució.

**Clàusula 29a. Adjudicació.** L'adjudicació, que serà motivada, concretarà i fixarà els termes definitius del contracte, es notificarà als licitadors i, simultàniament, es publicarà en el perfil del contractant.

La notificació contindrà la informació necessària que permeti als interessats en els procediments d'adjudicació interposar recurs suficientment fonamentat contra la decisió d'adjudicació, i en particular, l'exigida per l'article 151.2 de l'LCSP.

És aplicable a la motivació de l'adjudicació l'excepció de confidencialitat que conté l'article 154.7 de l'LCSP.

En tot cas, en la notificació i en el perfil del contractant s'indicarà el termini en què s'ha de procedir a la formalització del contracte, d'acord amb el que disposa l'article 153.3 de l'LCSP.

La notificació es portarà a terme per mitjans electrònics de conformitat amb el que estableix la disposició addicional 15ª de l'LCSP.

En la notificació de l'adjudicació s'assenyalarà el règim de recursos aplicable i l'òrgan competent per a resoldre'ls.

**Clàusula 30a. Formalització del contracte.** El contracte s'haurà de formalitzar mitjançant signatura electrònica, en document administratiu, que s'ajusti amb exactitud a les condicions de la licitació, constituint aquest document títol suficient per accedir a qualsevol registre públic.

No obstant, el contractista podrà sol·licitar que el contracte s'elevi a escriptura pública, corrent del seu càrrec les corresponents despeses.

En cap cas es podran incloure en el document de formalització del contracte clàusules que impliquin alteració dels termes de l'adjudicació.

El contracte es perfecciona amb la seva formalització i en cap cas podrà iniciar l'execució del contracte sense la seva prèvia formalització.

Prèviament a la signatura del contracte, el representant de l'adjudicatari haurà de presentar davant l'òrgan de contractació:

- Si l'adjudicatari fos una unió temporal d'empreses, escriptura pública de la seva constitució, CIF assignat i nomenament de representant amb poder suficient.

**Clàusula 31a. Termini de formalització.** La formalització no es pot efectuar abans que transcorrin quinze dies hàbils des que es remeti la notificació de l'adjudicació als licitadors.

L'òrgan de contractació requerirà a l'adjudicatària perquè formalitzi el contracte en un termini no superior a cinc dies a comptar des del següent a aquell en què hagi rebut el requeriment, un cop transcorregut el termini previst en el paràgraf anterior sense que s'hagi interposat recurs que comporti la suspensió de la formalització del contracte.

Si el contracte no es formalitza en el termini indicat en l'apartat anterior per causes imputables a l'empresa adjudicatària, se li exigirà l'import del 3 per cent del pressupost base de licitació, IVA exclòs, en concepte de penalitat, que es farà efectiu en primer lloc contra la garantia definitiva, si s'ha constituït. A més, aquest fet pot donar lloc a declarar a l'empresa en prohibició de contractar, d'acord amb l'article 71.2 b de l' LCSP.

Si el contracte no es formalitza en el termini indicat per causes imputables a l'Administració, s'haurà d'indemnitzar a l'empresa adjudicatària pels danys i perjudicis que la demora li pugui ocasionar.

En el supòsit que el contracte no es pugui formalitzar amb l'empresa adjudicatària, s'adjudicarà a l'empresa següent que hagi presentat la millor oferta d'acord amb l'ordre en què hagin quedat classificades les ofertes, amb la presentació prèvia de la documentació a què es refereix la clàusula 27a, essent aplicables els terminis previstos en els apartats anteriors.

El contingut del contracte serà el que estableixen els articles 35 de l' LCSP i 71 del RGLCAP i no inclourà cap clàusula que impliqui alteració dels termes de l'adjudicació.

La formalització d'aquest contracte, juntament amb el contracte, es publicarà en un termini no superior a quinze dies després del seu perfeccionament en el Perfil de contractant i en el Diari Oficial de la Unió Europea.

Un cop formalitzat el contracte, es comunicarà al Registre Públic de Contractes de la Generalitat de Catalunya, per a la seva inscripció, les dades bàsiques, entre les quals figuraran la identitat de l'empresa adjudicatària, l'import d'adjudicació del contracte, juntament amb el desglossament corresponent de l'IVA; i posteriorment, si s'escau, les modificacions, les pròrrogues, les variacions de terminis o de preus, l'import final i l'extinció del contracte.

Les dades contractuals comunicades al registre públic de contractes seran d'accés públic, amb les limitacions que imposen les normes sobre protecció de dades, sempre que no tinguin caràcter de confidencials.

#### **CAPÍTOL IV RELACIONS GENERALS ENTRE LES PARTS CONTRACTANTS**

**Clàusula 32a. Prerogatives de l'Administració.** L'Ajuntament de Manresa ostentarà les prerogatives d'interpretar el contracte, resoldre els dubtes que ofereixi el seu compliment, modificar-lo per raons d'interès públic, declarar la responsabilitat imputable al contractista arran de l'execució del contracte, suspendre l'execució del mateix i acordar-ne la seva resolució i els efectes d'aquesta, garantint en tot cas, l'audiència al contractista.

**Clàusula 33a. Confidencialitat.** Sens perjudici de les disposicions de l'LCSP, relatives a la publicitat de l'adjudicació i a la informació que ha de donar-se als candidats i als licitadors, aquests podran designar com a confidencial, part de la informació facilitada per ells al formular les ofertes, en especial el que respecta als secrets tècnics o comercials i als aspectes confidencials de les mateixes. Els òrgans de contractació no podran difondre aquesta informació sense el seu consentiment.

En el supòsit que una part de la proposta sigui designada per la pròpia empresa com a confidencial, caldrà identificat clarament aquesta documentació i presentar-la en un arxiu independent a efectes que pugui ser clarament diferenciada i discriminada en el marc d'un expedient electrònic, en aquells supòsits que qualsevol interessat sol·liciti l'accés a l'expedient.

En cas contrari, no serà possible donar a aquesta informació un tractament diferenciat.

De la mateixa manera, el contractista haurà de respectar el caràcter confidencial d'aquella informació a la qual tingui accés amb ocasió de l'execució del contracte, i que se li hagués donat l'esmentat caràcter en els plecs o en el contracte, o que per la seva pròpia naturalesa hagi de tractar-se com a tal. Aquest deure es mantindrà durant un termini de 5 anys des del coneixement d'aquesta informació.

**Clàusula 34a. Política de protecció de dades.** 1. El licitador seleccionat per a l'adjudicació del contracte, en qualitat d'encarregat del tractament, haurà d'aplicar mesures tècniques i organitzatives de compliment apropiades, de manera que els tractaments que realitzi siguin conforme amb el Reglament (UE) 2016/679 del Parlament Europeu i del Consell de 27 d'abril de 2016 relatiu a la protecció de les persones físiques pel que fa al tractament de dades personals i a la lliure circulació d'aquestes dades i pel qual es deroga la Directiva 95/46/CE (Reglament general de protecció de dades) i la Llei orgànica 3/2018 de protecció de dades personals i garantia de drets digitals.

Aquesta obligació del contractista de sotmetre's a la normativa nacional i de la Unió Europea en matèria de protecció de dades, té el caràcter d'obligació contractual essencial del contracte, en els termes previstos a l'article 211 de la Llei 9/2017, de 8 de novembre, de Contractes del Sector Públic, pel que es transposa a l'ordenament jurídic espanyol les Directives del Parlament Europeu i del Consell 2014/23/UE i 2014/24/UE, de 26 de febrer de 2014.

En tot cas, el licitador proposat com a adjudicatari haurà de complir amb les següents obligacions:

- a. Determinar la finalitat per a la qual es permetrà l'accés a les dades personals necessàries per a l'execució del contracte, sota l'àmbit de responsabilitat del responsable del tractament.
- b. Sotmetre's en tot cas a la normativa nacional i de la Unió Europea en matèria de protecció de dades, sense perjudici del que s'estableix en l'últim paràgraf de l'apartat 1 de l'article 202.
- c. Presentar abans de la formalització del contracte una declaració en la qual posi de manifest on estaran situats els servidors i des d'on es prestaran els serveis associats a aquests.
- d. Comunicar qualsevol canvi que es produeixi, al llarg de la vida del contracte, de la informació facilitada en la declaració a què es refereix la lletra c) anterior.
- e. Indicar en la seva oferta, si tenen previst subcontractar els servidors o els serveis associats a aquests, el nom o el perfil empresarial, definit per referència a les condicions de solvència professional o tècnica, dels subcontractistes als quals es vagi a encomanar la seva realització.

L'encarregat del tractament podrà demostrar el compliment de la legislació sobre protecció de dades mitjançant mecanismes de certificació, mitjançant la designació d'un Delegat de Protecció de Dades, havent-se adherit a un Codi Tipus o sotmetent-se a un control de garanties del compliment per part de l'òrgan de contractació.

2. L'encarregat del tractament i els seus treballadors autoritzats per al tractament de dades personals queden, expressament i específicament obligats, a mantenir absoluta confidencialitat i a guardar estricta secret sobre tota aquella informació referida a dades personals a la qual puguin accedir i que puguin conèixer com a conseqüència de la prestació del servei.

3. Aquestes obligacions subsistiran indefinidament fins i tot després de finalitzar o extingir-se aquest contracte i després de finalitzar o extingir-se la vinculació dels treballadors amb l'encarregat del tractament.

En particular, l'encarregat del tractament garantirà que les persones autoritzades per tractar dades personals s'hagin compromès a respectar la confidencialitat o estiguin subjectes a una obligació de confidencialitat de naturalesa professional o estatutària, i també garantirà la formació necessària en matèria de protecció de dades de les persones autoritzades per tractar dades personals.

L'òrgan de contractació, en qualitat de responsable del tractament, lliurarà a l'encarregat del tractament instruccions documentades respecte a la realització de tots els tractaments per part de l'encarregat, incloent, si fos procedent, instruccions respecte a les transferències de dades personals a un tercer país o a una organització internacional.

4. L'òrgan de contractació vetllarà, de forma prèvia i durant tot el tractament, pel compliment de la legislació vigent sobre protecció de dades i podrà supervisar el tractament, inclosa la realització d'inspeccions i auditories.

L'encarregat del tractament realitzarà les activitats de tractament necessàries per compte de l'Entitat, per a l'execució de la prestació del servei.

5. L'encarregat del tractament posarà a la disposició del responsable del tractament tota la informació necessària per demostrar el compliment de les seves obligacions, així com per permetre i contribuir a la realització d'auditories, incloses inspeccions, per part del responsable del tractament o d'un altre auditor autoritzat pel responsable.

6. L'encarregat del tractament haurà de portar, per escrit, un registre de totes les categories d'activitats de tractament efectuades per compte del responsable, que contingui el que determina l'article 30.2 del Reglament General de Protecció de Dades.

7. L'encarregat del tractament implantarà les mesures apropiades respecte a la seguretat del tractament, d'acord amb l'anàlisi de riscos realitzada i les mesures de seguretat apropiades, adoptades pel responsable del tractament.

8. L'encarregat del tractament comunicarà a l'entitat les sol·licituds d'exercici dels drets d'accés, rectificació, supressió i oposició, limitació del tractament i a no ser objecte de decisions individualitzades automatitzades, en relació amb les dades objecte de l'encàrrec, quan les persones afectades exerceixin els drets davant l'encarregat.

La comunicació ha de fer-se de forma immediata i en cap cas més enllà del dia laborable següent al de la recepció de la sol·licitud, juntament, si escau, amb altres informacions que puguin ser rellevants per resoldre la sol·licitud.

9. L'encarregat del tractament donarà compliment al deure d'informació, facilitant, en el moment de la recollida de les dades, la informació relativa als tractaments de dades que es realitzaran, de mutu acord amb l'òrgan de contractació.

10. L'encarregat del tractament notificarà a l'entitat les violacions de la seguretat de les dades personals, sense dilació indeguda, i en qualsevol cas abans del termini màxim de 48 hores, juntament amb tota la informació rellevant per a la documentació i comunicació de la incidència, d'acord amb el que disposa l'article 33 del Reglament General de Protecció de Dades.

11. L'encarregat del tractament informarà immediatament al responsable si, en la seva opinió, una instrucció infringeix el Reglament o altres disposicions en matèria de protecció de dades.

12. L'encarregat del tractament queda obligat, respecte a les dades personals objecte de tractament:

- a. A tractar les dades personals amb l'exclusiva finalitat de prestar els serveis encomanats i a no aplicar-les o utilitzar-les per a una finalitat incompatible, tret que compti amb l'autorització expressa del responsable del tractament, en els supòsits legalment admissibles.
- b. A no difondre les dades ni permetre l'accés a les dades ni comunicar-los ni difondre'ls, ni tan sols per a la seva conservació o emmagatzematge, sense l'autorització del responsable.

L'encarregat pot comunicar les dades a altres encarregats del tractament del responsable, d'acord amb les instruccions del responsable. En aquest cas, el responsable identificarà, de forma prèvia i per escrit, l'empresa a la qual s'han de comunicar les dades, les dades a comunicar i les mesures de seguretat a aplicar per procedir a la comunicació.



13. Si l'encarregat ha de transferir dades personals a un tercer país o a una organització internacional, en virtut del Dret de la Unió o de l'ordenament jurídic espanyol que li sigui aplicable, informará al responsable d'aquesta exigència legal de manera prèvia, tret que tal dret ho prohibeixi per raons importants d'interès públic.

14. L'encarregat del tractament no recorrerà a un altre encarregat sense l'autorització prèvia per escrit, específica o general, del responsable.

En cas, que l'encarregat del tractament recorri a un altre encarregat, amb l'autorització assenyalada a l'apartat anterior, per dur a terme determinades activitats de tractament per compte del responsable, el responsable del tractament notificarà al nou encarregat, que haurà de complir les mateixes obligacions de protecció de dades que les estipulades en aquest document, informant-los sobre elles, en el termini de 48 hores.

En tot cas, correspon a l'encarregat inicial regular la nova relació de manera que el nou encarregat quedi subjecte a les mateixes condicions (instruccions, obligacions, mesures de seguretat...) i amb els mateixos requisits formals que ell, referent a l'adequat tractament de les dades personals i a la garantia dels drets de les persones afectades.

En el cas d'incompliment per part del nou encarregat, l'encarregat inicial seguirà sent plenament responsable davant el responsable referent al compliment de les seves obligacions.

Els subcontractistes-encarregats del tractament quedaran obligats només davant el contractista principal, responsable de l'execució del contracte davant de l'Administració, al compliment de l'obligació de sotmetiment a la normativa nacional i de la Unió Europea en matèria de protecció de dades.

15. L'encarregat del tractament haurà de retornar a l'òrgan de contractació les dades de caràcter personal i, si escau, els suports on constin, una vegada complerta la prestació. La devolució ha de comportar l'esborrat total de les dades existents en els equips informàtics utilitzats per l'encarregat. No obstant això, l'encarregat pot conservar una còpia, amb les dades degudament bloquejades, mentre puguin derivar-se responsabilitats de l'execució de la prestació.

**Clàusula 35a. Coneixement per part del contractista del contracte i de les seves normes reguladores.** El desconeixement del contracte en qualsevol dels seus termes, dels documents annexos que en formen part o de les instruccions, plec o normes de tota índole promulgats per l'Ajuntament que puguin tenir aplicació a l'execució del que s'ha pactat, no eximirà al contractista de l'obligació del seu compliment.

**Clàusula 36a. Direcció de l'obra.** La direcció facultativa ha d'anar a càrrec d'un tècnic competent de la corporació, o contractat per aquesta, que tingui titulació adequada i suficient. La direcció de l'obra comporta la comprovació i vigilància de la correcta realització.

El director facultatiu és el responsable de la direcció de l'obra, amb independència que compti amb col·laboradors, i assumeix la responsabilitat final de l'execució de l'obra.

Les facultats de la direcció són les que determina l'article 53 del Reglament d'obres, activitats i serveis, aprovat per Decret 179/1995, de 13 de juny i la normativa tècnica professional que en cada cas sigui d'aplicació.

El director designat serà comunicat al contractista per l'Ajuntament abans de la data de la comprovació del replanteig, i aquest director procedirà d'igual forma respecte al seu personal col·laborador. Les variacions d'un o altre que s'esdevinguin durant l'execució de l'obra seran posades en coneixement del contractista, per escrit.

**Clàusula 37a. Contractista i el seu personal d'obra.** S'entén per "contractista" la part contractant obligada a executar l'obra.

S'entén per "delegat d'obra del contractista" (d'ara endavant "delegat") el tècnic de grau mig o superior designat expressament pel contractista i acceptat per l'Ajuntament, amb capacitat professional per a:

- Ostentar la representació del contractista, quant a l'execució i bon ritme de les obres.

- Organitzar l'execució de l'obra i interpretar i posar en pràctica les ordres rebudes de la direcció.
- Proposar a aquesta o col·laborar amb ella en la resolució dels problemes que es plantegin durant l'execució.

L'Ajuntament podrà requerir al contractista la designació d'un nou delegat i, en el seu cas, de qualsevol facultatiu que d'ell depengui, quan així ho justifiqui el ritme dels treballs.

**Clàusula 38a. Ordres al contractista i llibre d'incidències.** El "Llibre d'ordres" o document equivalent que s'expedeixi a criteri de la direcció facultativa s'obrirà a la data de comprovació del replanteig i es tancarà a la de la recepció definitiva.

La direcció anotarà en ell les ordres, instruccions i comunicacions que estimi oportunes, autoritzant-les amb la seva firma.

Un cop acabat el termini de garantia, el "Llibre d'ordres" passarà a poder de l'Ajuntament, si bé podrà ser consultat en tot moment pel contractista.

A peu d'obra també hi haurà d'haver el "Llibre d'incidències" a què fa referència el Reial Decret 1627/1997, pel qual s'estableixen disposicions mínimes de seguretat i salut en les obres de construcció.

Aquest llibre es confeccionarà d'acord amb l'Ordre del Departament de Treball de la Generalitat de 12 de gener de 1998.

**Clàusula 39a. Facultats de l'Ajuntament respecte del personal del contractista.** Quan el contractista, o les persones que depenguin d'ell, incorrin en actes o omissions que comprometin o pertorbin el bon ritme de les obres o el compliment del programa de treball, l'Ajuntament podrà exigir-li l'adopció de mesures concretes i eficaces per aconseguir o restablir el bon ordre en l'execució del que s'ha pactat, sense perjudici de les disposicions vigents quant al compliment dels terminis i les causes de resolució del contracte.

#### **Clàusula 40a. Principis ètics i regles de conducta.**

1. Els licitadors i els contractistes han d'adoptar una conducta èticament exemplar, abstenir-se de fomentar, proposar o promoure qualsevol mena de pràctica corrupta i posar en coneixement dels òrgans competents qualsevol manifestació d'aquestes pràctiques que, al seu parer, sigui present o pugui afectar el procediment o la relació contractual.

2. Amb caràcter general, els licitadors i els contractistes, en l'exercici de la seva activitat, assumeixen les obligacions següents:

- a) Observar els principis, les normes i els cànons ètics propis de les activitats, els oficis i/o les professions corresponents a les prestacions contractades.
- b) No realitzar accions que posin en risc l'interès públic.
- c) Denunciar les situacions irregulars que es puguin presentar en els processos de contractació pública.

3. En particular, els licitadors i els contractistes assumeixen les obligacions següents, amb el caràcter d'obligacions contractuals essencials:

- a) Comunicar immediatament a l'òrgan de contractació les possibles situacions de conflicte d'interessos.
- b) No sol·licitar, directament o indirectament, que un càrrec o empleat públic influeixi en l'adjudicació del contracte en interès propi.
- c) No oferir ni facilitar a càrrecs o empleats públics avantatges personals o materials, ni per a ells mateixos ni per a persones vinculades amb el seu entorn familiar o social, amb la voluntat d'incidir en un procediment contractual.



- d) No realitzar qualsevol altra acció que pugui vulnerar els principis d'igualtat d'oportunitats i de lliure concurrència.
- e) Respectar els principis de lliure mercat i de concurrència competitiva i abstenir-se de realitzar conductes que tinguin per objecte o puguin produir l'efecte d'impedir, restringir o falsejar la competència, com per exemple els comportaments col·lusoris o de competència fraudulenta (ofertes de resguard, eliminació d'ofertes, assignació de mercats, rotació d'ofertes, etc.). Així mateix, denunciar qualsevol acte o conducta dirigits a aquelles finalitats i relacionats amb la licitació o el contracte dels quals tingués coneixement.
- f) No utilitzar informació confidencial, coneguda mitjançant el contracte, per obtenir, directament o indirectament, un avantatge o benefici econòmic en interès propi.
- g) Col·laborar amb l'òrgan de contractació en les actuacions que aquest realitzi per al seguiment i/o l'avaluació del compliment del contracte, particularment facilitant la informació que li sigui sol·licitada per a aquestes finalitats.
- h) Complir les obligacions de facilitar informació que la legislació de transparència i els contractes del sector públic imposen als adjudicataris en relació amb l'Administració o administracions de referència, sens perjudici del compliment de les obligacions de transparència que els pertoquin de forma directa per previsió legal.

El lliurament o la difusió d'aquesta informació s'haurà de realitzar en formats oberts i reutilitzables amb la major desagregació possible de les dades i amb inclusió de les metadades corresponents.

- i) Denunciar els actes dels quals tingui coneixement i que puguin comportar una infracció de les obligacions contingudes en aquesta clàusula.

4. L'incompliment de qualsevol de les obligacions contingudes a l'apartat anterior per part dels licitadors o contractistes podrà ser causa d'exclusió de la licitació o de resolució del contracte, sens perjudici d'aquelles altres possibles conseqüències previstes a la legislació vigent.

## **CAPÍTOL V OBLIGACIONS SOCIALS, LABORALS I ECONÒMIQUES**

**Clàusula 41a. Obligacions fiscals, laborals, socials, administratives.** El contractista estarà obligat al compliment de les disposicions vigents en matèria fiscal, laboral, seguretat social, de seguretat i salut en el treball i a obtenir al seu càrrec tots els permisos necessaris per a l'execució de l'obra. En particular haurà de tenir en compte:

- a) Quan les prestacions a desenvolupar estiguin subjectes a ordenança laboral o conveni col·lectiu, està obligada a complir amb les disposicions de l'ordenança laboral i conveni laboral corresponent.
- b) L'empresa adoptarà les mesures de seguretat i higiene en el treball que siguin de pertinent obligació o necessàries en ordre a la més perfecta prevenció dels riscos que puguin afectar a la vida, integritat i salut dels treballadors i treballadores. Ha de complir, així mateix, les obligacions en matèria de prevenció de riscos laborals establertes per la normativa vigent i també ha d'acreditar el compliment de les obligacions següents:
  - L'avaluació de riscos i planificació de l'activitat preventiva corresponent a l'activitat contractada.
  - La formació i informació en matèria preventiva a les persones treballadores que emprarà en l'execució del contracte.
  - El justificant del lliurament d'equips de protecció individual que, si escau, siguin necessaris.
- c) L'empresa ha de complir l'obligació de contractar, si escau, el 2 per cent de treballadors amb discapacitat o adoptar les mesures alternatives legalment previstes.

- d) Si l'empresa subcontracta part de la prestació, ha d'exigir a les empreses subcontractistes els justificants de les obligacions anteriors.

El contractista, subcontractista o, si és el cas, el treballador autònom s'obliga durant l'execució de l'obra a complir els principis de l'acció preventiva recollits a l'article 15 de la Llei de prevenció de riscos laborals, desenvolupant a l'efecte les tasques o activitats i assumint les obligacions contingudes als articles 10, 11 i 12 del Reial decret 1627/1997, de 24 d'octubre.

Les escomeses provisionals, els tancaments de l'obra, i les mesures de protecció necessàries per garantir la seguretat aniran per compte del contractista, a càrrec de les despeses generals del pressupost del contracte.

**Clàusula 42a. Risc i ventura.** L'execució del contracte es farà a risc i ventura del contractista i aquest únicament tindrà dret a ser indemnitzat per l'Ajuntament en els casos i forma que determina i estableix l'article 239 de l'LCSP, si bé en l'expedient haurà d'acreditar que, prèviament al succés, havia pres les mesures i precaucions raonables per tal de prevenir i evitar que els treballs realitzats i l'equip adscrit puguin patir danys per esdeveniments naturals.

En la valoració dels danys causats es tindrà en compte l'adopció de les mesures i precaucions raonables per part del contractista.

**Clàusula 43a. Danys causats com a conseqüència de l'execució de les obres.** El contractista serà responsable durant l'execució de les obres de tots els danys i perjudicis directes o indirectes, que es puguin ocasionar a qualsevol persona, propietat o servei, públic o privat, com a conseqüència dels actes, omissions o negligències del personal al seu càrrec, o d'una deficient organització, protecció o senyalització de les obres.

Les propietats i els serveis públics o privats que resultin danyats hauran de ser reparats pel contractista, restablint les condicions primitives o compensant adequadament els danys i perjudicis causats, d'acord amb la legislació vigent.

Serà per compte del contractista, d'acord amb l'article 196 de l'LCSP, l'obligació d'indemnitzar els esmentats danys que s'originin a tercers.

**Clàusula 44a. Subcontractació de parts d'obra.** En cas que l'adjudicatari vulgui subcontractar parcialment l'execució del contracte, haurà de complir obligatòriament amb el que preveu l'article 215 de l'LCSP, en especial, comunicant prèviament a l'Ajuntament qualsevol subcontractació i preveient que els subcontractistes tinguin l'aptitud i solvència per als treballs que hagin d'executar en l'obra.

La comunicació prèvia dels treballs que es pretenguin executar per empreses subcontractades es realitzarà a la direcció facultativa per escrit amb una antelació mínima de cinc dies a la data en què els treballs a executar pel subcontractista hagin de començar. En aquest escrit es justificarà la necessitat teòrica de subcontractar, que en cap cas suposarà la simple prestació personal sense especialització prèvia, ni prestamisme personal encobert.

La subcontractació de parts d'obra haurà de complir necessàriament amb les prescripcions establertes a la Llei 32/2006, de 18 d'octubre, reguladora de la subcontractació en el sector de la construcció.

Quan el contractista incompleixi les condicions per a la subcontractació establertes a l'article 215.2 de l'LCSP, tindrà les conseqüències previstes a l'article 215.3, amb subjecció al règim següent pel que fa a la penalitat:

- Es farà efectiva mitjançant deducció de les quantitats que, en concepte de pagament total o parcial, s'hagin d'abonar al contractista, o sobre la garantia, conforme a l'article 194.2 de l'LCSP.

Com a regla general, la seva quantia serà un 5% de l'import del subcontracte, llevat que, motivadament, l'òrgan de contractació estimi que l'incompliment és greu o molt greu, cas en el qual podrà assolir fins un 10% o fins al màxim legal del 50%, respectivament. La reiteració en l'incompliment podrà tenir-se en compte per valorar la gravetat.

Les empreses contractistes i subcontractistes hauran de complir amb aquestes obligacions:

- a) Disposar d'infraestructura i mitjans adequats per dur a terme l'activitat i exercir directament la direcció dels treballs.
- b) Acreditar que el seu personal disposa de la formació necessària en matèria de prevenció de riscos laborals.
- c) Acreditar que disposa d'una organització preventiva adequada.
- d) Disposar del percentatge mínim de treballadors i treballadores amb contracte indefinit que la llei indica.
- e) Estar inscrit en el Registre d'empreses acreditades.
- f) Complir els límits en el règim de subcontractació establerts en la Llei.
- g) Disposar cada empresa contractista del Llibre de subcontractació i donar accés al Llibre de subcontractació a tots els agents que intervenen en l'obra i representants dels treballadors i treballadores a l'obra.
- h) Informar els representants dels treballadors i treballadores de totes les empreses de l'obra, sobre totes les contractacions o subcontractacions de l'obra, així com de les mesures previstes per a la coordinació d'activitats.

D'acord amb l'article 4 de la Llei 32/2006, de 18 d'octubre, les empreses que vulguin ser contractades o subcontractades en una obra de construcció han d'acreditar que estan inscrites en el Registre d'Empreses Acreditades i han de tenir un nombre de persones treballadores contractades amb caràcter indefinit no inferior al 30 per cent, per tal de garantir l'estabilitat laboral.

Per evitar pràctiques que puguin derivar en riscos per a la seguretat i salut laboral s'ha d'estar al que disposa l'article 5 de la Llei 32/2006, de 18 d'octubre.

## **CAPÍTOL VI EXECUCIÓ DE L'OBRA**

### **Secció Primera Disposicions generals**

**Clàusula 45a. Condicions especials d'execució.** S'estableixen les següents condicions especials d'execució, d'acord amb allò que estableix l'article 202.1 de l'LCSP:

- 1) En cas d'existir subcontractació, l'empresa contractista ha de presentar la documentació que justifiqui el compliment efectiu dels terminis d'abonament a les empreses subcontractistes, quan sigui requerit per/la responsable del contracte i, en tot cas, una vegada finalitzada la prestació.
- 2) L'empresa contractista ha de mantenir, durant la vigència del contracte, les condicions laborals i socials de les persones treballadores ocupades en l'execució del contracte, fixades en el moment de presentar l'oferta, segons el conveni que sigui d'aplicació.

El/la responsable del contracte podrà requerir a l'empresa contractista que declari formalment que ha complert l'obligació. Així mateix, el/la responsable del contracte o l'òrgan de contractació podran requerir als òrgans de representació de les persones treballadores que informin al respecte.

- 3) L'empresa contractista desenvoluparà una comunicació inclusiva i aquests efectes haurà de garantir:
  - a) Que en les activitats derivades de l'execució del contracte no s'utilitzen llenguatge o imatges sexistes, que no atemptin contra la igualtat de les persones amb diversitat funcional

de qualsevol tipus, els drets de la infantesa, o que no siguin respectuoses amb la cura pel medi ambient, la sostenibilitat i els drets dels animals.

- b) L'ús d'una comunicació que no incorri en qualsevol tipus de discriminació per raó d'orientació i/o identitat sexual, origen, edat, creences o altres condicions o circumstàncies personals o socials.
  - c) En les comunicacions derivades de l'execució del contracte, evitar l'exaltació de la violència i fomentar la diversitat cultural, fugint dels estereotips negatius perpetuadors de prejudicis.
- 4) Mesures contra l'assetjament sexual i per raó de sexe
- a) L'empresa contractista ha d'adoptar en l'execució del contracte mesures per prevenir, controlar i eradicar l'assetjament sexual, així com l'assetjament per raó de sexe. També ha d'aplicar les mesures destinades a promoure la igualtat entre homes i dones, d'acord amb el que preveu la Llei 17/2015, de 21 de juliol, d'igualtat efectiva entre homes i dones.
  - b) El contractista, durant l'execució del contracte, ha d'incorporar la perspectiva de gènere i evitar els elements de discriminació sexista de l'ús del llenguatge i la imatge.
- 5) Les noves contractacions de personal que l'empresa o empreses adjudicatàries d'aquest contracte hagin de fer per executar-lo han d'efectuar-se preferentment entre persones que es trobin en situació legal d'atur conforme al que preveu l'article 208 del Reial decret legislatiu 1/1994, de 20 de juny, pel qual s'aprova el Text refós de la Llei general de la Seguretat Social i, quan sigui possible, entre col·lectius amb particulars dificultats d'inserció en el mercat laboral definits en la Llei 27/2002, de 20 de desembre, sobre mesures legislatives per regular les empreses d'inserció sociolaboral, o persones que disposin del certificat de discapacitat.

L'incompliment de les condicions especials anteriors podrà ser motiu de penalització, d'acord amb el règim previst a la clàusula 73a.

**Clàusula 46a. Comprovació del replanteig. Inici de les obres.** 1. La comprovació de replanteig té per objecte la verificació de la conformitat o disconformitat de les parts contractants amb el replanteig de l'obra, així com també posar de manifest les observacions que es considerin oportunes, amb els efectes previstos per la normativa vigent. La comprovació s'ha de fer el dia senyalat per l'Ajuntament, amb presència del tècnic de l'Ajuntament encarregat de la direcció de l'obra i del contractista, de la qual cosa s'estendrà acta de resultat.

2. El contractista iniciarà les obres el dia que a tal efecte s'indiqui a l'acta de comprovació de replanteig.

**Clàusula 47a. Modificacions acordades com a conseqüència de la comprovació del replanteig.** Si com a conseqüència de la comprovació del replanteig es dedueix la necessitat d'introduir modificacions en el projecte que s'ha d'executar, el director redactarà en el termini de quinze dies i sense perjudici de la remissió immediata de l'acta, una estimació raonada de l'import d'aquelles modificacions.

Si l'Ajuntament decideix la modificació del projecte, es procedirà a redactar les modificacions precises per a la seva viabilitat, acordant la suspensió temporal, total o parcial, de l'obra i ordenant, en aquest últim cas, la iniciació dels treballs en aquelles parts no afectades per les modificacions previstes en el projecte. Una vegada aprovada la modificació, serà la vigent als efectes del contracte.

**Clàusula 48a. Contingut del pla de seguretat i salut en el treball.** El contractista resta obligat a elaborar un pla de seguretat i salut en el treball, en el qual s'han d'analitzar, estudiar, desenvolupar i complementar les previsions contingudes als estudis, de conformitat amb les prescripcions de l'article 7 del Reial decret 1627/1997, de 24 d'octubre.

**Clàusula 49a. Lliurament i aprovació del pla de seguretat i salut.** El contractista adjudicatari haurà de lliurar a l'Ajuntament el pla de seguretat i salut en els terminis que li indiqui la direcció facultativa, disposant d'un temps màxim d'1 setmana per resoldre les esmenes, per raó de defectes o omissions,

que l'Ajuntament faci avinents. La correcció d'aquests defectes o omissions condicionarà l'aprovació del pla per part de la corporació.

L'Ajuntament aprovarà el pla de seguretat i salut en el treball, el qual haurà de ser informat prèviament pel coordinador en matèria de seguretat i salut, o en el seu defecte, pel director tècnic de l'obra.

**Clàusula 50a. Inspecció de l'obra.** Incumbeix a l'Ajuntament exercir, d'una manera continuada i directa, la inspecció de l'obra durant la seva execució, a través de la direcció, sense perjudici que pugui confiar aquestes funcions, d'una forma complementària, a qualsevol altre dels seus òrgans i representants.

El contractista o el seu delegat, haurà d'acompanyar la direcció durant les visites inspectores.

**Clàusula 51a. Senyalització de l'obra i altres obligacions durant l'execució.** El contractista estarà obligat a instal·lar les senyals precises per indicar l'accés a l'obra, la circulació en la zona que ocupen els treballs i els punts de possible perill degut al seu ritme, tant en la zona esmentada com en els seus límits llimdants i immediacions i altres indrets de la ciutat en què s'estimi necessari per la direcció facultativa, en especial quan es provoquin canvis en la circulació o s'afecti al trànsit.

El contractista complirà les ordres que rebí per escrit de la direcció quant a instal·lació de senyals complementàries o modificacions de les que hagi instal·lat.

Les despeses que originin la senyalització indicada en aquesta clàusula aniran a càrrec del contractista i es consideraran incloses dins les despeses generals del pressupost.

L'adjudicatari es farà càrrec igualment de l'elaboració i col·locació del cartell anunciador de l'obra, tant el model municipal com aquells relacionats amb les subvencions que financin l'actuació.

**Clàusula 52a. Interrupció de les obres.** Per cap motiu el contractista pot interrompre el compliment d'aquest contracte sense el consentiment formal de l'Ajuntament, llevat del cas de demora en el pagament, sempre que en aquest últim cas no hagi renunciat a aquest dret i es compleixin els requisits exigits per l'LCSP i les normes reglamentàries.

**Clàusula 53a. Aportació d'equip i maquinària.** El contractista queda obligat a aportar a les obres, en el termini estipulat, l'equip de maquinària i medis auxiliars que siguin precisos per a la seva bona execució. Aquest equip també inclourà el tancat i protecció de l'obra, així com les escomeses provisionals que siguin necessàries.

**Clàusula 54a. Materials procedents d'excavacions o demolicions en la pròpia obra.** Els materials o productes resultants d'excavacions o demolicions que no utilitzi el contractista en l'obra, seran dipositats per l'adjudicatari a la Planta de Tractament corresponent o en els punts i formes que ordeni la direcció, encara que aquesta podrà autoritzar al contractista que disposi lliurement d'aquests materials.

**Clàusula 55a. Instruccions i normes d'obligat compliment en la matèria.** Els materials utilitzats a l'obra hauran d'ajustar-se a les instruccions i normes promulgades per l'Administració que versin sobre condicions generals i homologació de materials.

**Clàusula 56a. Magatzems.** En el cas que el contractista emmagatzemi a l'obra els materials que hi utilitza, ho ha de fer de manera que asseguri la conservació i eviti la destrucció o deteriorament d'aquests materials. A tal efecte, seguirà les instruccions que rebí de la direcció.

El mateix criteri ha de seguir el contractista en els magatzems que estableixi pel seu compte.

**Clàusula 57a. Recepció i recusació de materials.** El contractista solament podrà fer servir els materials en l'obra previ examen i acceptació per la direcció en els termes i forma que aquesta assenyali pel correcte compliment de les condicions convingudes.

Si la direcció no accepta determinats materials sotmesos al seu examen, ho comunicarà per escrit motivat al contractista, donant-li un termini d'audiència abans de resoldre definitivament.

En tot cas, la recepció dels materials per la direcció no eximeix al contractista de la seva responsabilitat de compliment de les característiques exigides per als mateixos.

**Clàusula 58a. Retirada de materials no emprats en l'obra.** A mesura que es realitzin els treballs, el contractista haurà de procedir, pel seu compte, a la policia de l'obra i a la retirada dels materials arrellegats que ja no tinguin servei en la mateixa.

### **Secció Segona** **Obres defectuoses o mal executades**

**Clàusula 59a. Obres defectuoses o mal executades.** Fins l'acabament del termini de garantia del contracte, el contractista respondrà de l'execució de l'obra contractada i de les faltes que hi haguessin, sense que sigui eximent ni li doni cap dret la circumstància que els representants de l'Administració hagin examinat o reconegut, durant la seva construcció, les parts i unitats de l'obra o els materials emprats o el fet que aquests elements hagin estat inclosos en els amidaments i certificacions parcials.

El contractista queda exempt de responsabilitat quan l'obra defectuosa o mal executada sigui conseqüència immediata i directa d'una ordre de l'Administració o de vicis dels projecte.

**Clàusula 60a. Demolicció i reconstrucció de les obres defectuoses o mal executades i les seves despeses.** Si s'adverteixen vicis o defectes en la construcció o es tenen raons fundades per creure que n'existeixen d'ocults en l'obra executada, la direcció ordenarà, durant el curs de l'execució i sempre abans que s'acabi el termini de garantia, la demolicció i reconstrucció de les unitats d'obra en què es donin aquelles circumstàncies o les accions precises per a comprovar l'existència d'aquests defectes ocults.

Si la direcció ordena la demolicció i reconstrucció per haver advertit vicis o defectes evidents en la construcció, les despeses d'aquestes operacions seran a compte del contractista.

En el cas d'ordenar-se la demolicció i reconstrucció d'unitats d'obra per creure existents en elles vicis o defectes ocults, les despeses també seran a càrrec del contractista si resulta comprovada l'existència real d'aquells vicis o defectes; en cas contrari, aniran a càrrec de l'Administració.

### **Secció tercera** **Modificació del contracte**

**Clàusula 61a. Modificació del contracte.** Per a la modificació del contracte serà d'aplicació allò previst en els articles 203 i següents de l'LCSP així com allò previst específicament pel contracte d'obres a l'article 242 de l'LCSP.

No tindran la consideració de modificacions aquells supòsits previstos a la part final de l'apartat quart de l'article 242 de l'LCSP.

## **CAPÍTOL VII** **ABONAMENT DE L'OBRA EXECUTADA**

### **Secció primera** **Amidament i valoració**

**Clàusula 62a. Amidaments.** La direcció realitzarà mensualment, l'amidament de les unitats d'obra executades durant el període de temps anterior.

Per a les obres o parts d'obra les dimensions i característiques de les quals hagin de quedar posteriorment i definitiva ocultes, el contractista està obligat a avisar a la direcció amb la suficient antelació, a fi que aquesta pugui realitzar els corresponents amidaments i presa de dades, aixecant els plànols que les defineixin, la conformitat dels quals subscriurà el contractista o el seu Delegat.



A falta d'avís previ, l'existència del qual correspon provar al contractista, aquest queda obligat a acceptar les decisions de l'Ajuntament sobre el particular.

**Clàusula 63a. Relacions valorades.** La direcció, prenent com a base els amidaments de les unitats d'obra executada a què es refereix la clàusula anterior i els preus contractats, redactarà mensualment la corresponent relació valorada a l'origen.

Amb la finalitat que l'Ajuntament estigui informat de l'estat i marxa de l'obra, el director no pot ometre la redacció d'aquesta relació valorada mensual encara que algun mes l'obra executada hagi estat de petit volum o fins i tot nul·la.

L'obra realitzada es valorarà segons els preus d'execució material que figurin en el pressupost del projecte per cada unitat d'obra i segons els preus fixats per a les noves unitats d'obra no previstes en el contracte que hagin estat degudament autoritzades (valoració d'execució material).

Al resultat de la valoració d'execució material efectuada d'acord amb el que preveu el paràgraf anterior, i per tal de poder expedir les certificacions a què es refereix la clàusula següent, s'hi afegiran els percentatges que en concepte de despeses generals d'estructura (despeses generals de l'empresa i benefici industrial) s'hagin adoptat en la contractació. A la xifra que resulti s'hi multiplicarà el coeficient d'adjudicació i s'obindrà així l'import de la relació valorada, que permetrà emetre la corresponent certificació. A aquest import caldrà aplicar el percentatge que correspongui en concepte d'IVA.

**Clàusula 64a. Certificacions.** Les certificacions s'expediran pel director prenent com a base la relació valorada mensual, en els 10 dies següents del període a què corresponguin.

**Clàusula 65a. Audiència del contractista.** En la mateixa data en què el director expedeixi la certificació, en trametrà al contractista una còpia juntament amb la relació valorada corresponent, als efectes que l'adjudicatari hi doni la conformitat o formuli esmenes en el termini de 10 dies hàbils, comptats a partir del de recepció dels expressats documents.

En el seu defecte, i transcorregut aquest termini, ambdós documents es consideraran acceptats pel contractista, com si hagués subscrit en ells la seva conformitat.

## **Secció segona**

### **Abonament de les obres**

**Clàusula 66a. Requisits per l'abonament.** El contractista tindrà dret a l'abonament d'acord amb els preus convinguts i l'obra que realment executi amb subjecció al projecte que van servir de base a la licitació, a les seves modificacions aprovades i a les ordres donades per escrit per l'Ajuntament.

**Clàusula 67a. Preus unitaris.** Tots els treballs, mitjans auxiliars i materials que siguin necessaris per a la correcta execució i acabat de qualsevol unitat d'obra es consideraran inclosos en el seu preu encara que no figurin tots ells especificats en la descomposició o descripció dels preus.

De conformitat amb l'article 28 del Decret 179/1995, de 13 de juny, pel qual s'aprova el Reglament d'obres, activitats i serveis dels ens locals, formen part dels preus unitaris de l'obra totes aquelles despeses que puguin ser considerades com a costos indirectes, llevat d'aquelles que en el pressupost siguin valorades en unitat d'obra.

**Clàusula 68a. Partides alçades.** Es consideraran a l'efecte del seu abonament,

- Com *partides alçades a justificar*, les susceptibles de ser mesurades en totes les seves parts en unitats d'obra, amb preus unitaris, i
- Com *partides alçades d'abonament íntegre*, aquelles referides a treballs l'especificació dels quals figuri en els documents contractuals del projecte i que no siguin susceptibles de ser mesurades segons el plec de clàusules.



Les *partides alçades a justificar* s'abonaran als preus del contracte, d'acord amb les seves condicions i amb el resultat de les medicions corresponents.

Quan els preus d'una o varies unitats d'obra de les que integrin una *partida alçada a justificar*, no figurin inclosos en els quadres de preus, es procedirà conforme al que disposa l'article 242.2 de l'LCSP.

Per tal que la introducció dels nous preus així determinats no es consideri modificació del projecte, hauran de complir-se simultàniament les dues condicions següents:

- Que l'Ajuntament contractant hagi aprovat, a més dels nous preus, la justificació i descomposició del pressupost de la partida alçada.
- Que l'import total de l'esmentada partida alçada, tenint en compte en la seva valoració tant els preus inclosos en els quadres de preus com els nous preus d'aplicació, no excedeixi del seu import pressupostat en el projecte.

Les *partides alçades d'abonament íntegre* s'abonaran al contractista en la seva totalitat, una vegada finalitzats els treballs o obres als quals es refereixin, d'acord amb les condicions del contracte i sens perjudici d'allò que el plec pugui preveure respecte al seu abonament fraccionat en casos justificats.

Quan l'especificació dels treballs o obres constitutius d'una *partida alçada d'abonament íntegre* no figuri en els documents contractuals del projecte o ho faci d'una forma incompleta, imprecisa o insuficient als efectes de la seva execució, cal tenir en compte les instruccions que a l'efecte estableixi per escrit el director facultatiu

**Clàusula 69a. Abonament de les certificacions d'obra.** El pagament s'efectuarà prèvia aprovació per l'òrgan competent de les oportunes certificacions d'obra, expedides pel director. El contractista presentarà davant el registre general de l'Ajuntament per a cada certificació, simultàniament o de forma independent, una factura ajustada en tot cas a la normativa aplicable.

La no presentació de la factura o les certificacions interromprà el termini contractual per a la meritació d'interessos.

Els errors materials, aritmètics o de transcripció d'una certificació d'obra, conformada pel contractista, tinguin o no causa en errors materials del pressupost del projecte o de les relacions valorades, no perjudicaran l'Ajuntament. En el supòsit de detectar-se després de l'expedició de la certificació d'obra corresponent, el termini de pagament o la possible acreditació d'interessos no es computaran fins l'endemà de l'esmena, que consistirà en l'expedició d'una nova certificació.

La factura indicada s'haurà de trametre electrònicament a l'Ajuntament de Manresa.

**Clàusula 70a. Revisió de preus.** A aquest contracte serà aplicable revisió de preus en els termes de l'article 103 de l'LCSP. A aquests efectes la fórmula aplicable serà la següent:

$$Kt = 0,01Bt / B0 + 0,05Ct / C0 + 0,01Et / E0 + 0,03Ft / F0 + 0,02Lt / L0 + 0,02Mt / M0 + 0,02Pt / P0 + 0,01Qt / Q0 + 0,08Rt / R0 + 0,11St / S0 + 0,04Tt / T0 + 0,01Ut / U0 + 0,02Vt / V0 + 0,57$$

**Clàusula 71a. Altres.** El contractista no podrà reclamar cap variació en els preus inclosos en els quadres del pressupost del projecte, ni tindrà dret tampoc a cap reclamació, basant-se en la insuficiència, error o omissió en el càlcul del cost de qualsevol dels elements dels esmentats preus.

## CAPÍTOL VIII INCIDÈNCIES DEL CONTRACTE

**Clàusula 72a. Demora en l'execució.** El contractista està obligat a complir el contracte dins el termini total fixat per a la seva realització i també dins dels terminis parcials assenyalats per a la seva execució successiva.

La constitució en mora del contractista no precisarà intimació prèvia per part de l'Ajuntament

Els endarreriments o incompliments totals, o si escau parcials, en l'execució de les obres, sempre que no siguin imputables a l'Ajuntament, podran ser penalitzats d'acord amb allò que estableix el primer paràgraf de l'apartat 3 de l'article 193 de l'LCSP (penalitats diàries o resolució).

S'aplicarà el mateix règim per aquells endarreriments o incompliments relacionats amb el ritme o calendari per a la realització de les obres fixat per la direcció, sempre que no siguin imputables a l'Ajuntament.

La potestat d'imposar penalitats per demora en l'execució s'entén com alternativa a la facultat de resoldre el contracte, quan així sigui procedent.

**Clàusula 73a. Altres multes.** Sens perjudici de la resolució del contracte per incompliment de les seves obligacions, l'alcalde president, a proposta del director de les obres i prèvia audiència al contractista per un termini de 10 dies, podrà imposar a l'adjudicatari una penalització consistent en multa de fins al 10% del preu del contracte, IVA exclòs, per l' incompliment d'obligacions diferents a les previstes a la clàusula anterior. Entre altres, els incompliments que podran donar lloc a la imposició de multes seran:

- Si, al temps de la recepció, les obres no es troben en estat de ser rebudes per causes imputables al contractista.
- Per defectes en la qualitat dels materials.
- Per defectes en l'execució de l'obra.
- En cas d'incompliment de qualsevol de les obligacions indicades a les clàusules 41a a 44a d'aquest plec.
- Per incompliment de les condicions especials d'execució previstes a la clàusula 45a.
- Per no respectar manifestament les ordres dictades per la direcció facultativa.
- Per incomplir qualsevol altra obligació prevista en aquest document o bé en el projecte.

En tot cas, la imposició de les penalitats no eximirà el contractista de l'obligació que legalment li incumbeix quant a la reparació dels defectes.

**Clàusula 74a. Pagament de les multes i responsabilitats.** Les multes imposades al contractista es faran efectives d'acord amb prelació que s'indica a continuació, sempre que el contractista dins el termini que se li atorgui no hagi procedit al seu pagament:

1r. Deducció en la primera i, si s'escau, successives certificacions que expedeixi la direcció facultativa i aprovi l'òrgan competent l'Ajuntament després de la imposició de la multa, sempre que la certificació no hagi estat embargada d'acord amb allò que estableix l'article 198.7 de l'LCSP i fins i tot quan el contractista hagi transmès el dret a cobrament de la certificació.

2n. Quan no sigui possible deduir la multa de les certificacions o quan l'import d'aquestes sigui insuficient, s'incautarà la garantia definitiva en l'import necessari per cobrir la multa imposada. A tal efecte, el contractista haurà de completar la garantia incautada.

3r. Quan l'abonament de l'import de les multes no quedi cobert en la seva totalitat per la garantia definitiva, l'Ajuntament podrà utilitzar els mitjans d'execució forçosa que preveu la Llei 39/2015, d'1 d'octubre, del procediment administratiu comú de les administracions públiques.

## **CAPÍTOL IX EXTINCIÓ DEL CONTRACTE**

**Clàusula 75a. Causes d'extinció.** L'extinció del contracte es produirà pel seu compliment i la resta d'actes posteriors o bé per la seva resolució.

### **Secció primera Compliment del contracte**

**Clàusula 76a. Comunicació de la finalització de les obres.** El contractista o el seu delegat ha de comunicar per escrit a la direcció facultativa, la data en què cregui haver realitzat i finalitzat l'objecte del contracte.

El compliment del contracte, entès com la realització de la totalitat del seu objecte d'acord amb els seus termes i a satisfacció de l'Ajuntament, exigirà la recepció de l'obra dins el mes següent d'haver-se produït la seva completa execució, mitjançant un acte formal i positiu de recepció o conformitat.

**Clàusula 77a. Acta de recepció.** L'Ajuntament, a instància del director facultatiu, fixarà la data i l'hora en què tindrà lloc la recepció formal de les obres executades. Aquesta circumstància serà comunicada amb l'antelació suficient i per escrit als interessats.

El contractista té l'obligació d'assistir a les recepcions d'obra. Si per causes que li són imputables no compleix amb aquesta obligació, no podrà exercir cap dret derivat de la seva assistència.

En l'acta de recepció també hi assistirà la Intervenció municipal, d'acord amb les previsions de la disposició addicional tercera de l'LCSP.

De la recepció s'ha d'estendre una acta, que signaran el tècnic director de l'obra, el representant de l'Ajuntament, el contractista i la intervenció municipal.

Quan les obres no es trobin en estat de ser rebudes es farà constar així a l'acta i el director indicarà els defectes observats i detallarà les instruccions necessàries així com el termini de reparació. Si transcorregut aquest termini el contractista no ho hagués executat, se li podrà concedir un nou termini improrrogable o declarar resolt el contracte.

Aquesta acta es sotmetrà al coneixement de l'Ajuntament que dictarà la resolució pertinent sense perjudici del dret del contractista a obtenir en via jurisdiccional la declaració que procedeixi sobre el que resolgui l'Ajuntament.

Transcorregut un mes de l'aixecament de l'acta sense que l'Ajuntament hagi dictat la resolució pertinent, s'entendran desestimades les observacions o reclamacions que hagi formulat el contractista.

D'existir defectes reparables en l'acabament de les obres que no evitin el seu ús, es podran rebre les mateixes per l'Ajuntament, fent-se constar en l'acta de recepció aquests defectes, que hauran d'ésser corregits pel contractista durant el termini de garantia.

Per raons d'interès públic o mutu acord podran fer-se recepcions parcials de part o parts de les obres.

Sempre que per raons excepcionals d'interès públic degudament motivades a l'expedient, l'òrgan de contractació acordi l'ocupació efectiva de les obres o la seva posada en servei per a l'ús públic, fins i tot sense complir amb l'acte formal de recepció, en el moment en què concorrin aquestes circumstàncies es produiran els efectes i conseqüències propis de l'acte de recepció de les obres, en els termes que estableix l'article 168 del Reglament general de la Llei de contractes de les administracions públiques.

**Clàusula 78a. Termini de garantia.** El termini de garantia, que es començarà a comptar a partir de la data en què sigui formalitzada la recepció de les obres, serà d'un (1) any. Els licitadors podran ampliar aquest període en les seves proposicions.

En cas de recepcions parcials de parts d'obra, el termini de garantia de les parts rebudes començarà a comptar-se des de la data de la respectiva recepció.

**Clàusula 79a. Medició general.** El director de l'obra comunicarà per escrit al contractista el dia i l'hora en què es procedirà a l'amidament general de l'obra executada, tenint en compte que la certificació final de les obres haurà de ser aprovada dins del termini de 2 mesos comptats a partir de l'última acta de recepció.

El contractista té l'obligació d'assistir a la presa de dades i realització de l'amidament general que efectuarà la direcció. Si per causes que li són imputables no compleix aquesta obligació, no podrà exercir cap reclamació en ordre al resultat de l'amidament ni respecte dels actes posteriors de l'Ajuntament que es basin en aquest resultat.

Per realitzar l'amidament general s'utilitzaran com a dades complementàries la comprovació del replanteig, els replantejos parcials, els amidaments efectuats durant l'execució de les obres, el llibre d'obres i la resta de documentació que considerin necessària el director i el contractista.

D'aquest acte d'amidament s'estendrà una acta que signaran el director i el contractista o el seu delegat, en la qual es faran constar les observacions i/o objeccions que cregui convenient manifestar el contractista. En cas que no assisteixi a l'amidament, la direcció remetrà al contractista un exemplar d'aquesta acta.

**Clàusula 80a. Certificació final de les obres executades.** El director formularà la certificació final de les obres executades aplicant el resultat de l'amidament general dels preus i condicions econòmiques del contracte.

Un cop emesa la certificació final i abans que l'òrgan competent l'aprovi, en serà lliurat un exemplar al contractista a l'efecte que manifesti la seva conformitat o, si s'escau, les observacions i/o objeccions que cregui oportunes.

Si el contractista formula objeccions, les dirigirà per escrit a l'Ajuntament a través del director, el qual emetrà un informe amb caràcter previ a la resolució. Si no hi ha cap tipus de manifestació del contractista dins del termini indicat, s'entendrà que es disposa de la seva conformitat en relació amb el resultat i els detalls de la certificació final.

**Clàusula 81a. Verificació de l'estat de les obres durant el termini de garantia.** Durant el termini de garantia fixat en el contracte i, en tot cas, quinze (15) dies abans del seu acabament, la direcció facultativa procedirà a l'examen i inspecció de l'obra executada. Si del resultat d'aquestes actuacions se'n desprèn que l'obra no es troba en perfectes condicions, l'Ajuntament comunicarà al contractista per escrit les objeccions existents i dictarà les instruccions oportunes per a la reparació de l'obra executada, amb indicació d'un termini per dur-ho a terme.

Durant aquest termini el contractista continuarà encarregant-se de la conservació de les obres, sense dret a percebre cap quantitat per ampliació del termini de garantia. Així mateix, aquesta circumstància provocarà la interrupció del termini de garantia fins que els defectes observats hagin estat esmenats a satisfacció de l'Ajuntament.

Un cop comprovada la inexistència de defectes i transcorregut el termini de garantia, l'Ajuntament tramitarà la devolució de la garantia definitiva del contracte.

**Clàusula 82a. Responsabilitat per vicis ocults.** Si l'obra s'arruïna amb posterioritat a l'expiració del termini de garantia per vicis ocults de la construcció, a conseqüència de l'incompliment del contracte per part del contractista, aquest últim respondrà dels danys i perjudicis durant el termini de quinze anys a comptar des de la data de l'acta de recepció.

Un cop transcorregut aquest termini sense que s'hagi manifestat cap dany o perjudici, quedarà totalment extingida la responsabilitat del contractista.

**Clàusula 83a. Cancel·lació de garanties constituïdes i liquidació.** Un cop esgotat el termini de garantia, i sempre que l'informe del director facultatiu sigui favorable, l'Ajuntament procedirà a la devolució o cancel·lació de la garantia o garanties constituïdes, de conformitat amb l'article 111 de l'LCSP.

Així mateix, es procedirà a la liquidació de les obligacions pendents, aplicant-se per al seu pagament allò que preveu l'article 198 de l'LCSP.

## Secció segona

### Resolució del contracte

**Clàusula 84a. Resolució del contracte.** Les causes de resolució del contracte són les que estableix l'article 245 de l'LCSP. També ho serà la demora en l'execució, d'acord amb el que estableix l'article 193.3 de l'LCSP i la clàusula 72a d'aquest plec.

Quan el contracte sigui resolt per incompliment culpable del contractista, li serà incautada la garantia i haurà, a més, d'indemnitzar l'Ajuntament pels danys i perjudicis ocasionats. La fixació i valoració dels danys i perjudicis causats serà verificada pel director i resolta per l'Ajuntament, amb audiència prèvia del contractista.

La resolució del contracte s'acordarà, d'ofici o a instància de part, per l'òrgan competent i es regularà per la Secció 5a del Capítol I del Títol II del Llibre II de l'LCSP.

**Clàusula 85a. Termini per retirar instal·lacions i equip.** Adoptada la resolució del contracte, la direcció fixarà amb el contractista un termini per retirar les instal·lacions i equip aportat a l'obra objecte del contracte.”

La lectura i les intervencions d'aquest punt les podeu consultar a l'enllaç següent:

<https://videoactes.manresa.cat/session/sessionDetail/8a8080848caff582018e4116d0941311?startAt=12842.0>

L'alcalde sotmet el dictamen 5.1.1 a votació, i el Ple l'aprova per 21 vots afirmatius (7 GMERC, 6 GM Junts, 4 GMPSC-CP, 2 GM Impulsem i 2 GM Nacionalista) i 4 abstencions (3 GM Fem Manresa i 1 GMVOX), i, per tant, esdevé acord plenari amb el contingut que ha quedat reproduït.

### 5.1.2.- Dictamen sobre aprovació, si escau, de la 5a modificació del contracte del servei de neteja de les dependències municipals. (CON.EXE 2024000012).-

El secretari general exposa el dictamen del regidor delegat d'Urbanisme i Mobilitat, d'1 de març de 2024, que es transcriu a continuació:

“Antecedents

1. El Ple de l'Ajuntament de Manresa, en sessió del dia 30 d'abril de 2020, va adjudicar el contracte del **servei de neteja de les dependències municipals**, a favor de la mercantil OHL Servicios Ingesan, SA, per un import anual de 1.704.961,14 € IVA no inclòs.
2. El contracte del servei de neteja de les dependències municipals es va formalitzar en data 13 de novembre de 2020, amb una durada de tres (3) anys, fixant-se el seu inici amb efectes a 1 de gener de 2021.

EI PRESSUPOST ANUAL del contracte és el següent:

	IMPORT	IVA	IVA INCLÒS
TREBALLS PLANIFICATS	1.674.961,14 €	351.741,84 €	2.026.702,98 €
TREBALLS NO PLANIFICATS	30.000,00 €	6.300,00 €	36.300,00 €
<b>TOTAL</b>	<b>1.704.961,14 €</b>	<b>358.041,84 €</b>	<b>2.063.002,98 €</b>

⇒ Preu hora TREBALLS EXTRAORDINARIS:	13,74 € / hora
⇒ Borsa anual d'hores. Treballs netejadors/a:	300 hores
Treballs especialista:	300 hores
⇒ Preu hora de servei, a efectes de modificacions:	15,89 € / hora

3. Amb caràcter previ a l'inici de la prestació del servei, mitjançant acord del Ple de data 17 desembre de 2020, es va aprovar la 1a modificació del contracte del servei de neteja de les dependències municipals, adjudicat a la mercantil OHL Servicios Ingesan, SA, que incorporava al servei:

⇒ Reforç per fer front a la pandèmia COVID-19 (puntual): 482.053,56€ IVA inclòs.

És tracta d'una borsa d'hores, per fer front a les necessitats que imposa la prevenció en matèria sanitària fruit de la Covid-19, pel període comprès entre el dia 1 de gener i el dia 30 de juny de 2021.

⇒ Edifici Impuls: 14.950,83€ anuals IVA inclòs.

La incorporació d'aquest nou equipament, amb efectes a 1 de gener de 2021, suposa un increment de 14.950,83€ anuals IVA inclòs.

4. Mitjançant acord del Ple de data 17 desembre de 2020, es va aprovar la 2a modificació del contracte del servei de neteja de les dependències municipals, adjudicat a la mercantil OHL Servicios Ingesan, SA, que incorporava al servei:

⇒ Reforç per fer front a la pandèmia COVID-19

La modificació consisteix en habilitar una borsa d'hores, per fer front a les necessitats que imposa la prevenció en matèria sanitària fruit de la Covid-19, pel període comprès entre el dia 1 de juliol i el dia 31 de desembre de 2021.

L'import de l'ampliació per fer front a les contingències Covid-19 és fixa en un global de 74.602,46 € IVA inclòs pel període juliol – desembre 2021; si bé, es facturaran fruit de les necessitats de cada moment, únicament aquells treballs efectivament prestats, a petició de la Unitat de Suport d'Equipaments, a raó de 13.74 €/hora IVA no inclòs.

5. Mitjançant acord del Ple de data 23 de desembre de 2021, es va aprovar la 3a modificació del contracte del servei de neteja de les dependències municipals, adjudicat a la mercantil OHL Servicios Ingesan, SA, que incorporava al servei dos nous espais, amb efectes a 1 de gener de 2022.

⇒ Llar d'Infants Bressolvent

La incorporació d'aquest nou equipament, amb efectes a 1 de gener de 2022, suposa un increment de 15.189,25 € anuals IVA no inclòs.

⇒ Ascensor públic c. Circumval·lació

La incorporació d'aquest nou espai, amb efectes a 1 de gener de 2022, suposa un increment de 2.070,78 € anuals IVA no inclòs.

6. Mitjançant acord del Ple de data 22 de setembre de 2022, es va aprovar la 4a modificació del contracte del servei de neteja de les dependències municipals, adjudicat a la mercantil OHL Servicios Ingesan, SA, que donava de baixa l'Edifici Impuls i ampliava la prestació al Conservatori de Música, amb efectes a 1 d'octubre de 2022.



▣ Edifici Impuls

La baixa d'aquest equipament, amb efectes a 1 d'octubre de 2022, suposa un decrement de 12.356,06 € IVA no inclòs.

▣ Conservatori de Música L'incrementa d'aquest espai, amb efectes a 1 d'octubre de 2022, suposa un increment de 10.874,80 € IVA no inclòs.

El preu anual del servei, a 1 d'octubre de 2022, es xifra en 2.097.046,12€ IVA inclòs.

	IMPORT IVA no inclòs	IMPORT IVA inclòs
<b>SERVEI DE NETEJA</b>	<b>1.733.095,97 €</b>	<b>2.097.046,12 €</b>

- Mitjançant acord de la Junta de Govern Pública, de data 19 de desembre de 2023, es va aprovar la pròrroga del contracte amb efectes 1 de gener 2024, i pel període indispensable per a la licitació i entrada en vigor del nou contracte del servei de neteja de les dependències municipals.
- La cap de Secció de Manteniment d'Equipaments ha emès un informe, de data 12 de febrer de 2024, en què exposa la necessitat de modificar el contracte, per fer front a noves necessitats, en el sentit d'incrementar la prestació del servei, en tres espais: el Museu del Barroc, l'Oficina de Turisme, i Les Saleses, i d'altra banda, incorporar dos nous espais: la Comissaria de proximitat i les Oficines de Cementiri i OAE.

▣ **Increment d'hores Museu del Barroc**

En data 21 de febrer s'inaugurarà el nou Museu del Barroc, amb una ampliació de sales i espais museogràfics. És per aquest motiu que cal ampliar el servei de la neteja en 3 h/dia de dilluns a divendres durant 12 mesos a l'any, fent un total de 15 h/setmana d'increment. Aplicant el preu/hora del servei de 15,89 €/hora, l'import anual de la neteja del Museu es veu incrementat en 12.428,52 € IVA no inclòs i 15.038,51 € IVA inclòs. El cost anual del Museu serà de 24.857,04 € IVA no inclòs 30.077,02 € IVA inclòs.

Les superfícies ha incloure en el contracte del Museu del Barroc són:

DEPENDÈNCIA	SUPERFÍCIE (m <sup>2</sup> )
MUSEU DEL BARROC	
PLANTA BAIXA	1.077
PLANTA ENTRESÒL	324
PLANTA PRIMERA	1.161
PLANTA SEGONA	218
PLANTA TERCERA	94
<b>TOTAL</b>	<b>2.874</b>

▣ **Increment d'hores Oficina de Turisme**

Actualment s'estan duent a terme els treballs de reforma de la nova Oficina de Turisme a la pl. Major 20. Un cop finalitzades les obres, l'actual oficina de Turisme, situada a pl. Major, 9-10, es traslladarà a la seva nova seu. Aquestes noves oficines tenen més superfície que les actuals i cal incrementar el nombre d'hores destinades a



l'Oficina de Turisme. Aquest equipament té assignades 7 hores a la setmana de dilluns a dissabte durant 12 mesos a l'any. A la nova ubicació caldrà un total de 12 hores setmanals, repartides en 2 h/dia de dilluns a dissabte. Per tant, caldrà incrementar la neteja en 5 h/setmana. Aplicant el preu/hora del servei de 15,89 €/hora, l'import anual de la neteja de l'Oficina de Turisme es veu incrementat en 4.143,48 € IVA no inclòs i 5.013,61 € IVA inclòs, amb un total anual de 9.942,06 € IVA no inclòs i 12.029,89 € IVA inclòs.

Les superfícies de la nova Oficina de Turisme són:

DEPENDÈNCIA	SUPERFÍCIE (m <sup>2</sup> )
OFICINA DE TURISME	
PLANTA SOTERRANI	84,29
PLANTA BAIXA	163,56
PLANTA ENTRESÒL	174,42
PLANTA PRIMERA	371,92
<b>TOTAL</b>	<b>794,19</b>

#### Comissaria de proximitat

Actualment s'estan duent a terme els treballs de reforma de la nova Comissaria de Proximitat al pg. de la República, 11. Quan l'equipament entri en funcionament es preveu una neteja de 2 h/dia de dilluns a dissabte durant 12 mesos a l'any, amb un total de 12 h/setmana. Aplicant el preu/hora del servei de 15,89 €/hora, l'import anual de la neteja de la Comissaria de Proximitat serà de 9.942,06 € IVA no inclòs i 12.029,89 € IVA inclòs.

Les superfícies de la Comissaria de Proximitat són:

DEPENDÈNCIA	SUPERFÍCIE (m <sup>2</sup> )
COMISSARIA	
PLANTA BAIXA	269,45
<b>TOTAL</b>	

#### Oficines Cementiri i OAE

La inclusió en el servei de neteja de les oficines del Cementiri i OAE situades a la pl. Major, 17. La neteja necessària és de 2 h/dia de dilluns a divendres amb un total de 10 h/setmana durant 12 mesos a l'any. Aplicant el preu/hora del servei de 15,89 €/hora, l'import anual de la neteja d'aquest espai és de 8.285,05 € IVA no inclòs i de 10.024,91 € IVA inclòs.

Les superfícies de les Oficines Cementiri i OAE són:

DEPENDÈNCIA	SUPERFÍCIE (m <sup>2</sup> )
CEMENTIRI I OAE	
PLANTA BAIXA	170,74
<b>TOTAL</b>	

#### Increment d'hores Les Salexes

Actualment la neteja d'aquest equipament es fa de dimarts a divendres 2 hores cada dia. La Secció d'Igualtat i Cohesió Social ha demanat incrementar el servei en el sentit d'afegir els dilluns, de manera que la neteja passi a ser de dilluns a divendres 2

h/dia amb un total de 10 h/setmana durant 12 mesos a l'any. Aplicant el preu/hora del servei de 15,89 €/hora, es produeix un increment del preu anual de 1.657,01 € IVA no inclòs i de 2.004,98 € IVA inclòs. El preu total de Les Saleses passarà a ser de 8.285,05 € IVA no inclòs i de 10.024,91 € IVA inclòs. Les superfícies són les mateixes que estan incloses en el contracte.

9. Mitjançant proveïment de data 26 de febrer de 2024, s'ha donat audiència a l'adjudicatària, en l'expedient de la 5a modificació del contracte; i en data 28 de febrer de 2024, mitjançant instància amb registre d'entrada E2024017498, la mercantil OHL Servicios Ingesan, SA ha comunicat la seva conformitat amb els termes de la modificació del servei.
10. La Interventora Municipal, mitjançant certificat de data 27 de febrer de 2024, ha acreditat l'existència de crèdit pressupostari adequat i suficient per aprovar la modificació del contracte.
11. En data 29 de febrer de 2024, la cap de la Secció de Contractació, Patrimoni i Programa d'Inversions ha emès un informe jurídic en què conclou que la *5a modificació* del contracte del servei de neteja de les dependències municipals, adjudicat a la mercantil OHL Servicios Ingesan, SA, (NIF A-27.178.789), amb efectes a partir de l'1 d'abril de 2024, per a la incorporació de noves dependències: Comissaria mixta i Oficines Cementiri i OAE; l'ampliació o reubicació d'equipaments i serveis existents: Museu del Barroc i Oficina de Turisme; i l'increment de freqüència de servei a Les Saleses, amb un import global de 36.456,12€ IVA no inclòs, s'ajusta a dret.

#### Consideracions legals

**PRIMERA. Modificació del contracte.** Pel que fa a la potestat de modificació del contracte l'article 203 de la LCSP diu literalment que els contractes administratius només es poden modificar per raons d'interès públic durant la seva vigència quan es doni algun dels supòsits següents:

- a) **Quan així s'hagi previst en el plec de clàusules administratives particulars**, en els termes i les condicions que estableix l'article 204;
- b) **Excepcionalment**, quan sigui necessari fer una modificació que **no estigui prevista** en el plec de clàusules administratives particulars, sempre que es compleixin les **condicions** que estableix l'article 205.

Les modificacions del contracte s'han de formalitzar de conformitat amb el que disposa l'article 153, i s'han de publicar d'acord amb el que estableixen els articles 207 i 63.

#### MODIFICACIÓ PREVISTA AL PCA (Article 204 de la LCSP)

Els contractes de les administracions públiques es poden modificar durant la seva vigència **fins a un màxim del vint per cent del preu inicial** quan en els plecs de clàusules administratives particulars s'hagi advertit expressament d'aquesta possibilitat.

La clàusula 45a del plec de clàusules administratives preveu expressament que:

*Durant la vigència del contracte, l'Ajuntament podrà modificar el mateix en els termes que estableix l'article 204 i següents de la LCSP, arrel de la incorporació de nous*

*centres, baixes dels existents, modificació dels centres actuals, o altres causes degudament justificades que es comunicaran oportunament.*

*La valoració del cost de les esmentades ampliacions o reduccions, a efectes de la seva integració o supressió de la facturació mensual per a treballs planificats, s'efectuarà mitjançant l'aplicació del preu/hora de servei resultant de l'oferta, en proporció al nombre d'hores incrementades o reduïdes efectivament.*

La modificació ordinària per a l'increment o reducció d'espais o freqüències, en els termes previstos a l'article 204, requerirà un informe tècnic del servei que justifiqui la necessitat i els motius que sostenen la variació de la prestació del servei, quantificant la superfície afectada, i l'increment o decrement d'hores de prestació que comporta.

Doncs bé, la incorporació al servei de noves dependències, en aquest cas, la Comissaria de proximitat i les Oficines de Cementiri i OAE, respectivament, és un supòsit de modificació prevista en el PCA del contracte.

Així mateix, l'ampliació de la prestació a espais com el Museu del Barroc i l'Oficina de Turisme, responen al fet que s'ha ampliat notòriament l'espai museogràfic, amb la recent obertura del Museu del Barroc de Catalunya, i el canvi d'ubicació de l'Oficina de Turisme, n'amplia també la superfície.

Pel que fa a Les Saleses la modificació rau en un increment de la freqüència del servei.

L'informe tècnic en detalla les condicions de prestació del servei.

El preu hora de servei, a efectes de modificacions (15,89 € / hora) s'obté partir del preu mitjà ofert per l'adjudicatari (1.674.961,14) dividit entre el nombre total d'hores anuals (105.426,89€).

**SEGONA. Audiència al contractista.** De conformitat amb l'article 82 de la Llei 39/2015, d'1 d'octubre, del procediment administratiu comú de les administracions públiques, s'ha donat un tràmit d'audiència pública al contractista per un termini de 10 dies hàbils.

**TERCERA. Informes i dictàmens preceptius.** De conformitat amb la disposició addicional 3a punt 8è de la LCSP, amb caràcter previ a l'adopció de l'acord de modificació del contracte, serà preceptiva l'emissió d'informe per part del secretari de la corporació.

**QUARTA. Reajustament de garanties.** D'acord amb l'article 109.3 de la LCSP, cal reajustar la garantia definitiva constituïda, per tal que guardi l'adequada proporció amb el nou preu modificat, en el termini de 15 dies comptats des de la data de notificació del present acord.

La garantia dipositada inicialment té un import de **255.744,17€**, això és un 5% sobre el preu d'adjudicació (5.114.883,42€).

La garantia complementària dipositada, fruit del 1r expedient de modificació té un import de 23.626,39€.

La garantia complementària dipositada, fruit del 2n expedient de modificació té un import de 3.082,74€.

En el marc del 3r expedient de modificació, en la mesura que les mesures puntuals del reforç COVID deixaven de tenir efecte, es va procedir a la devolució de les garanties complementàries dipositades i a comptabilitzar les modificacions vigents.

El cost del servei es va xifrar en 5.186.471,65€ IVA no inclòs, i es va complementar la garantia definitiva inicial en 3.579,41 €.

En el marc del 4t expedient de modificació, amb un import global (fins a 31 de desembre de 2023) de -1.851,58€ (IVA no inclòs), s'hauria escaigut disminuir la garantia constituïda en 92,58€, el què suposa un 0.036% de la garantia dipositada. No obstant, en atenció a la incidència mínima de la variació sobre el seu cost global, s'estimà pertinent no procedir al reajustament de la garantia, en aquell moment.

A dia d'avui s'escau comptabilitzar la 4a i 5a modificació conjuntament, a efectes de complementar les garanties dipositades, en l'import de 1.730,23€.

**CINQUENA. Òrgan municipal competent.** L'òrgan competent per a l'adopció de l'acord de modificació és el Ple, en la seva condició d'òrgan de contractació, de conformitat amb la disposició addicional 2a de la LCSP, en la mesura que el valor estimat del contracte supera el 10% dels recursos ordinaris del pressupost i la quantia de 6 milions d'euros; i la seva durada és superior a 4 anys.

Per tot això, com a regidor delegat d'Urbanisme i Mobilitat, proposo al Ple de la Corporació l'adopció del següent:

## ACORD

**PRIMER.** Aprovar la *5a modificació* del contracte del servei de neteja de les dependències municipals, adjudicat a la mercantil OHL Servicios Ingesan, SA, (NIF A-27.178.789, amb adreça vàlida a efectes de notificacions [oficinatecnicabcn@ingesan.es](mailto:oficinatecnicabcn@ingesan.es)), amb efectes a partir de l'1 d'abril de 2024, per a la incorporació de noves dependències: Comissaria mixta i Oficines Cementiri i OAE; l'ampliació o reubicació d'equipaments i serveis existents: Museu del Barroc i Oficina de Turisme; i l'increment de freqüència de servei a Les Saleses.

### Increment d'hores Museu del Barroc

En data 21 de febrer s'inaugurarà el nou Museu del Barroc, amb una ampliació de sales i espais museogràfics. És per aquest motiu que cal ampliar el servei de la neteja en 3 h/dia de dilluns a divendres durant 12 mesos a l'any, fent un total de 15 h/setmana d'increment. Aplicant el preu/hora del servei de 15,89 €/hora, l'import anual de la neteja del Museu es veu incrementat en 12.428,52 € IVA no inclòs i 15.038,51 € IVA inclòs. El cost anual del Museu serà de 24.857,04 € IVA no inclòs 30.077,02 € IVA inclòs.

Les superfícies ha incloure en el contracte del Museu del Barroc són:

DEPENDÈNCIA	SUPERFÍCIE (m <sup>2</sup> )
MUSEU DEL BARROC	
PLANTA BAIXA	1.077
PLANTA ENTRESÒL	324
PLANTA PRIMERA	1.161
PLANTA SEGONA	218
PLANTA TERCERA	94
<b>TOTAL</b>	<b>2.874</b>

### Increment d'hores Oficina de Turisme

Actualment s'estan duent a terme els treballs de reforma de la nova Oficina de Turisme a la pl. Major 20. Un cop finalitzades les obres, l'actual oficina de Turisme, situada a pl. Major, 9-10, es traslladarà a la seva nova seu. Aquestes noves oficines

tenen més superfície que les actuals i cal incrementar el nombre d'hores destinades a l'Oficina de Turisme. Aquest equipament té assignades 7 hores a la setmana de dilluns a dissabte durant 12 mesos a l'any. A la nova ubicació caldrà un total de 12 hores setmanals, repartides en 2 h/dia de dilluns a dissabte. Per tant, caldrà incrementar la neteja en 5 h/setmana. Aplicant el preu/hora del servei de 15,89 €/hora, l'import anual de la neteja de l'Oficina de Turisme es veu incrementat en 4.143,48 € IVA no inclòs i 5.013,61 € IVA inclòs, amb un total anual de 9.942,06 € IVA no inclòs i 12.029,89 € IVA inclòs.

Les superfícies de la nova Oficina de Turisme són:

DEPENDÈNCIA	SUPERFÍCIE (m <sup>2</sup> )
OFICINA DE TURISME	
PLANTA SOTERRANI	84,29
PLANTA BAIXA	163,56
PLANTA ENTRESÒL	174,42
PLANTA PRIMERA	371,92
<b>TOTAL</b>	<b>794,19</b>

#### **Comissaria de proximitat**

Actualment s'estan duent a terme els treballs de reforma de la nova Comissaria de Proximitat al pg. de la República, 11. Quan l'equipament entri en funcionament es preveu una neteja de 2 h/dia de dilluns a dissabte durant 12 mesos a l'any, amb un total de 12 h/setmana. Aplicant el preu/hora del servei de 15,89 €/hora, l'import anual de la neteja de la Comissaria de Proximitat serà de 9.942,06 € IVA no inclòs i 12.029,89 € IVA inclòs.

Les superfícies de la Comissaria de Proximitat són:

DEPENDÈNCIA	SUPERFÍCIE (m <sup>2</sup> )
COMISSARIA	
PLANTA BAIXA	269,45
<b>TOTAL</b>	

#### **Oficines Cementiri i OAE**

La inclusió en el servei de neteja de les oficines del Cementiri i OAE situades a la pl. Major, 17. La neteja necessària és de 2 h/dia de dilluns a divendres amb un total de 10 h/setmana durant 12 mesos a l'any. Aplicant el preu/hora del servei de 15,89 €/hora, l'import anual de la neteja d'aquest espai és de 8.285,05 € IVA no inclòs i de 10.024,91 € IVA inclòs.

Les superfícies de les Oficines Cementiri i OAE són:

DEPENDÈNCIA	SUPERFÍCIE (m <sup>2</sup> )
CEMENTIRI I OAE	
PLANTA BAIXA	170,74
<b>TOTAL</b>	

#### **Increment d'hores Les Saleses**

Actualment la neteja d'aquest equipament es fa de dimarts a divendres 2 hores cada dia. La Secció d'Igualtat i Cohesió Social ha demanat incrementar el servei en el

sentit d'afegir els dilluns, de manera que la neteja passi a ser de dilluns a divendres 2 h/dia amb un total de 10 h/setmana durant 12 mesos a l'any. Aplicant el preu/hora del servei de 15,89 €/hora, es produeix un increment del preu anual de 1.657,01 € IVA no inclòs i de 2.004,98 € IVA inclòs. El preu total de Les Salesees passarà a ser de 8.285,05 € IVA no inclòs i de 10.024,91 € IVA inclòs. Les superfícies són les mateixes que estan incloses en el contracte.

Les repercussions econòmiques de la modificació són les que es detallen a continuació:

- ▣ **Museu del Barroc**  
L'increment de l'equipament suposa una ampliació anual de 12.428,52 € IVA no inclòs i 15.038,51 € IVA inclòs.
- ▣ **Oficina de Turisme**  
L'increment de l'equipament suposa una ampliació anual de 4.143,48 € IVA no inclòs i 5.013,61 € IVA inclòs.
- ▣ **Comissaria de proximitat**  
La incorporació de l'equipament suposa un increment anual de 9.942,06 € IVA no inclòs i 12.029,89 € IVA inclòs.
- ▣ **Oficines Cementiri i OAE**  
La incorporació de l'equipament suposa un increment anual de 8.285,05 € IVA no inclòs i de 10.024,91 € IVA inclòs.
- ▣ **Les Salesees**  
L'increment de l'equipament suposa una ampliació anual de 1.657,01 € IVA no inclòs i de 2.004,98 € IVA inclòs.

L'import anual de la present modificació, això és 36.456,12€ IVA no inclòs, suposa un increment del preu anual del servei que es xifra en 1.769.552,09 € / any IVA no inclòs, i en 2.141.158,03 € / any IVA inclòs.

**SEGON.** Requerir l'entitat mercantil OHL SERVICIOS INGESAN, SA, perquè en el termini de quinze dies naturals, comptats des de la data de recepció de la notificació d'aquest acord, dipositi davant l'Ajuntament de Manresa la quantitat corresponent al reajustament de la garantia definitiva, per un import de mil set-cents trenta euros amb vint-i-tres cèntims (1.730.23€).

Els mecanismes admesos per poder dipositar el reajustament davant de la Tresoreria de l'Ajuntament (938782331) seran els següents:

- a) En xec bancari o ingrés al compte corrent municipal de Caixabank ES44 2100 0017 5202 0083 1686.
- b) Mitjançant aval prestat per qualsevol banc, caixa d'estalvis, cooperatives de crèdit, establiments financers de crèdit i societats de garantia recíproca autoritzats per operar a Espanya, amb estricta compliment de les condicions i requisits disposats reglamentàriament.
- c) Mitjançant contracte d'assegurança de caució celebrat en la forma i condicions establertes reglamentàriament amb una entitat asseguradora autoritzada per operar en el ram.
- d) Mitjançant retenció en el preu practicada sobre la propera certificació o posteriors si fos necessari per cobrir l'import, en el moment de la seva aprovació. En aquest cas serà necessari presentar el document de petició corresponent.



Si s'opta per presentar aval o contracte d'assegurança de crèdit i caució (opcions b) i c) ) signats amb signatura electrònica, aquest haurà de ser presentat a través de l'enllaç següent de la web municipal <https://www.manresa.cat/seu/menu/fitxa/1214>, indicant el CON.EXE 2024000012. Cal tenir present que per a la realització d'aquest tràmit es requereix certificat digital de representant d'empresa.

En el cas de l'opció d), el document de sol·licitud s'haurà de presentar en aquest enllaç: <https://www.manresa.cat/web/oficinavirtual/tramitar/850>, indicant igualment com a expedient de referència CON.EXE 2024000012.

**TERCER.** Comunicar a l'adjudicatària que haurà de concórrer a formalitzar la modificació del contracte quan sigui requerida.”

La lectura i les intervencions d'aquest punt les podeu consultar a l'enllaç següent:

<https://videoactes.manresa.cat/session/sessionDetail/8a8080848caff582018e4116d0941311?startAt=12943.0>

**L'alcalde sotmet el dictamen 5.1.2 a votació, i el Ple l'aprova per 22 vots afirmatius (7 GMERC, 6 GM Junts, 4 GMPSC-CP, 2 GM Impulsem, 2 GM Nacionalista i 1 GMVOX) i 3 abstencions (3 GM Fem Manresa), i, per tant, esdevé acord plenari amb el contingut que ha quedat reproduït.**

### **5.1.3.- Dictamen sobre aprovació definitiva, si escau, del projecte d'obra ordinària “Rehabilitació dels sostres de la Fàbrica dels Panyos”. (AJT.DIC 2024000021).-**

El secretari general exposa el dictamen del regidor delegat d'Urbanisme i Mobilitat, de 6 de març de 2024, que es transcriu a continuació:

#### **“Fets**

1. Per acord del Ple de la Corporació de data 19 d'octubre del 2023 (per avocació de competència de la Junta de Govern Local) es va aprovar inicialment el projecte d'obra municipal ordinària anomenat “Rehabilitació dels sostres de la Fàbrica dels Panyos”, amb un pressupost de 3.800.094,60 € IVA inclòs. Alhora s'acordava sol·licitar informe a la Comissió Territorial del Patrimoni Cultural de la Catalunya Central, de conformitat amb allò previst a l'article 34 de la Llei 9/1993, de 30 de setembre, del Patrimoni Cultural Català, en tractar-se d'un bé declarat Cultural d'Interès Nacional (BCIN).

2. L'acord de l'aprovació inicial es va sotmetre a exposició pública durant el termini de trenta dies hàbils, comptats des del 27 d'octubre al 12 de desembre del 2023, prèvia publicació del corresponent edicte al Butlletí Oficial de la Província el dia 26 d'octubre del 2023. Dins el termini d'exposició pública no s'ha presentat cap al·legació.

3. El document es va trametre a la Comissió Territorial del Patrimoni Cultural de la Catalunya Central la qual, en data 15 de desembre del 2023, va adoptar l'acord següent:

“AUTORITZAR, segons estableix l'article 2.1 a) del Decret 276/2005, de 27 de desembre, de les comissions territorials del patrimoni cultural, les intervencions derivades del Projecte executiu de restauració estructural dels sostres de la Fàbrica dels Panyos, amb les següents condicions:

- Realitzar un estudi Històric-arqueològic que permeti aportar les dades suficients per tal de poder definir:
  - o Evidències reals dels accessos i de les escales interiors.



- Documentar les cales arquitectòniques realitzades al subsòl per tal de comprovar l'estat de conservació del paviment de lloses original.
- Realitzar sota control arqueològic les tasques de retirada de sediment al·luvial de la planta semisoterrani.
- Condicionar la retirada del paviment ceràmic de la planta semisoterrani als resultats de la intervenció arqueològica prèvia.
- En funció dels resultats històrics i arqueològics descrits anteriorment, caldrà presentar un projecte referent als accessos, escales i retirada del paviment ceràmic.
- Aquest estudi històric-arqueològic s'ha de realitzar d'acord amb allò que preveu la Llei 9/1993 de 30 de setembre, del patrimoni cultural català i del Decret 78/2002, de 5 de març, del reglament de protecció del patrimoni arqueològic i paleontològic de Catalunya."

4. L'informe tècnic emès pel Cap del Servei de Projectes Urbans, en data 1 de març, i en relació a les condicions a dalt referenciades expressa que *"la primera d'elles fa referència a la necessitat de determinar evidències dels accessos i escales interiors. En aquest sentit, però, cal dir que, ja el 2010, l'estudi històric inclòs al "Pla director de la fàbrica de Can Miralda (Els Panyos)" va determinar que l'escala d'accés a l'edifici estava emplaçada en un cos annex exterior –desaparegut- adossat a l'edifici principal. Aquest pla director va ser informat favorablement per la Comissió Territorial del Patrimoni Cultural de la Catalunya Central el 26 de novembre del 2010 i va ser aprovat definitivament per l'Ajuntament de Manresa el 22 de febrer del 2011.*

*La segona fa referència a condicions sobre els paviments de la planta semisoterrani. En aquest sentit, en fase d'obres, caldrà realitzar els treballs al semisoterrani amb control arqueològic durant les feines següents:*

- retirada dels sediments al·luvials existents
- comprovació de l'estat del primer paviment (petri) del semisoterrani.

*Aquest seguiment arqueològic haurà de concloure amb la redacció d'un estudi històric-arqueològic que servirà per a les autoritzacions de les retirades d'elements de pavimentació del semisoterrani que es puguin plantejar."*

L'informe del cap del Servei conclou amb la proposta d'aprovació definitiva del projecte *"amb la incorporació de les condicions ara esmentades que, en fase d'obra, caldrà seguir"*

5. El present projecte no disposa, a dia d'avui, de cap aplicació pressupostària en el pressupost municipal vigent.

### **Fonaments de dret**

1. La tramitació dels projectes d'obra ordinària es troba regulat al Decret 179/1995, de 13 de juny, pel qual s'aprova el Reglament d'obres, activitats i serveis dels Ens Locals (ROAS), determinant l'article 37.5 que el termini per a l'aprovació definitiva del projecte és de sis mesos a comptar des de l'aprovació inicial.

2. El document s'ha sotmès a informació pública sense que s'hagin presentat al·legacions.

3. Per altra banda, en tractar-se d'un BCIN, s'ha sol·licitat i es disposa d'autorització de la Comissió Territorial del Patrimoni Cultural de la Catalunya Central, de conformitat amb allò previst a l'article 34 de la Llei 9/1993, de 30 de setembre, del Patrimoni Cultural Català, amb determinades condicions i suggeriments que han estat considerades en l'informe de data 1.03.2024 del Cap de Servei de Projectes urbans i Infraestructures territorials i que caldrà seguir en fase d'execució d'obra.

Així mateix, de conformitat amb l'apartat 5è del mateix article 34, per aplicació analògica, caldrà notificar al Departament de Cultura l'acord d'aprovació definitiva de l'actuació.

4. D'acord amb l'article 38.2 ROAS, l'acord d'aprovació definitiva del projecte es publicarà en el Butlletí Oficial de la Província, al Diari Oficial de la Generalitat de Catalunya i al tauler d'anuncis.

5. L'article 22.2.ñ) de la Llei 7/1985, de 2 d'abril, reguladora de les bases de règim local, i l'article 52.2, o), del Decret legislatiu 2/2003, de 28 d'abril, pel qual s'aprova el Text refós de la Llei municipal i de règim local de Catalunya, disposa que correspon al Ple de la Corporació l'atribució d'aprovació dels projectes d'obres i serveis quan sigui competent per a la seva contractació o concessió, i quan encara no estiguin previstos en el pressupost. El Ple va fer delegació de la competència d'aprovació de projectes no previstos en el pressupost, en la Junta de Govern Local, amb caràcter, públic, mitjançant acord adoptat en la sessió plenària de 4-7-2023 (BOPB de 11-7-2023). Això no obstant, pel que fa a l'aprovació del present projecte, la competència va ser avocada per acord plenari de 19.10.2023, per la qual cosa, de conformitat amb allò disposat a l'article 10 de la Llei 40/2015, d'1 d'octubre, de règim jurídic de les Administracions Públiques i, en el mateix sentit, l'article 116 del Reglament d'Organització, Funcionament i Règim jurídic de les entitats locals (ROF), correspon al Ple l'aprovació definitiva del present Projecte d'obra.

Tenint en compte els fets i fonaments de dret exposats, el tinent d'alcalde, regidor delegat d'Urbanisme i Mobilitat, en exercici de les competències conferides per Resolució de l'Alcalde núm. 11378, de 23 de juny del 2023, i publicada al BOPB de 27-06-2023, proposo l'aprovació per part del Ple de la Corporació dels següents

## ACORDS

**Primer. Aprovar definitivament** el projecte d'obra ordinària anomenat "**Projecte de rehabilitació de sostres de la Fàbrica dels Panyos**", amb un pressupost per a coneixement de l'administració de Tres milions vuit-cents mil noranta-quatre euros amb seixanta cèntims (3.800.094,60 €) IVA inclòs.

**Segon. Publicar** l'acord de l'aprovació definitiva del projecte al Butlletí Oficial de la Província, al Diari Oficial de la Generalitat de Catalunya i al tauler d'anuncis de la Corporació, en compliment del que disposa l'article 38.2 del Reglament d'obres, activitats i serveis dels ens locals, aprovat pel Decret 179/95, de 13 de juny.

**Tercer. Notificar** l'acord d'aprovació definitiva al Departament de Cultura, de conformitat amb l'article 34.5 de la Llei 9/1993, de 30 de setembre.

La lectura i les intervencions d'aquest punt les podeu consultar a l'enllaç següent:

<https://videoactes.manresa.cat/session/sessionDetail/8a8080848caff582018e4116d0941311?startAt=13166.0>

L'alcalde sotmet el dictamen 5.1.3 a votació, i el Ple l'aprova per 22 vots afirmatius (7 GMERC, 6 GM Junts, 4 GMPSC-CP, 2 GM Impulsem, 2 GM Nacionalista i 1 GMVOX) i 3 abstencions (3 GM Fem Manresa), i, per tant, esdevé acord plenari amb el contingut que ha quedat reproduït.

## 6.- ÀREA DE DRETS I SERVEIS A LES PERSONES

### 6.1 Regidoria delegada d'Educació

**6.1.1.- Dictamen sobre aprovació inicial, si escau, de les bases reguladores de la concessió de beques per a l'escolarització i ajudes individualitzades de menjador i/o servei d'acollida de les escoles bressol municipals per al curs 2024-25 i aprovació de la convocatòria. (SUB.BCO 2024000003).-**

El secretari general exposa el dictamen del regidor delegat d'Educació, de 7 de març de 2024, que es transcriu a continuació:

“L'article 2 de la Llei 12/2009, de 10 de juliol d'Educació de Catalunya, estableix els principis rectors del sistema educatiu, destacant-hi la universalitat i l'equitat com a garantia d'igualtat d'oportunitats i la integració de tots els col·lectius.

Així mateix, tal i com assenyala la Llei 5/2004, de 9 de juliol, de creació de llars d'infants de qualitat, es fa cada dia més evident la necessitat de garantir els drets dels infants entre els zero i els tres anys i d'atendre les necessitats de les famílies i les noves realitats socials.

Els infants de zero a tres anys han de tenir l'oportunitat d'exercir efectivament el dret universal a l'educació i, per tant, les administracions públiques, impulsades per l'Administració educativa, han de dur a terme polítiques orientades a la consecució d'aquests principis de manera que es fomenti la facilitat d'accés als serveis de les llars d'infants públiques.

Entre els diferents agents educatius, cal destacar-ne l'Administració local i, concretament, els ajuntament, com a administració més propera als ciutadans i ciutadanes.

El regidor delegat d'Educació d'aquest Ajuntament té la voluntat d'impulsar l'aprovació de les bases reguladores de beques per a l'escolarització i ajuts de menjador i/o servei d'acollida, destinats a nens i nenes de 0 a 3 anys de les escoles bressol municipals de Manresa que es trobin en situacions socioeconòmiques desfavorides.

L'atorgament d'aquests ajuts per part de les administracions públiques reuneix les característiques que l'article 2 de la Llei 38/2003, de 17 de novembre, atorga als fons públics constituïts de subvencions.

Per aquest motiu, per al seu atorgament i en tot allò que s'ajusti a aquesta modalitat de foment de l'administració pública, s'ajustaran a les previsions de l'esmentada llei, requerint de l'aprovació de les corresponents bases reguladores previstes a l'article 17.

Atès que l'article 124.3 del Decret 179/1995, de 13 de juny, estableix que les bases seran aprovades pel Ple de la Corporació.

Vistos els informes que consten a l'expedient.

Per tot això, el regidor delegat d'Educació, proposa al Ple de la Corporació l'adopció dels següents:

### **ACORDS**

**PRIMER.- APROVAR** inicialment les bases reguladores de la concessió de beques per a l'escolarització i ajudes individualitzades de menjador i/o servei d'acollida de les escoles bressol municipals per al curs 2024-25, amb el text següent:

## “BASES REGULADORES DE LA CONCESSIÓ DE BEQUES PER A L'ESCOLARITZACIÓ, AJUTS DE MENJADOR I/O SERVEI D'ACOLLIDA A LES ESCOLES BRESSOL MUNICIPALS PER AL CURS 2024-25

### Base 1. Objecte, beneficiaris i requisits

1. L'objecte d'aquestes bases és la regulació de l'atorgament, mitjançant procés selectiu de concurrència pública, de beques i/o ajuts a famílies empadronades a Manresa amb infants de 0 a 3 anys matriculats a les escoles bressol municipals de Manresa durant el curs 2024-2025.

2. Són membres computables de la unitat familiar les persones progenitores o tutores, els germans solters menors de vint-i-cinc anys que convisquin en el domicili familiar; germans amb discapacitat física, psíquica o sensorial, així com els ascendents de les persones progenitores o tutores que justifiquin la seva residència en el mateix domicili que els anteriors amb el certificat municipal de convivència corresponent.

En el cas de divorci, separació legal o de fet, no es considerarà membre computable la persona que no convisqui amb l'infant beneficiari de l'ajut, sense perjudici de què en la renda de la unitat familiar s'inclouï la seva contribució econòmica.

Tindrà, no obstant, la consideració de membre computable el nou cònjuge o persona unida per anàloga relació, la renda del qual s'inclourà dins del còmput de la renda de la unitat familiar.

En el cas que en el certificat de convivència hi constin altres membres que no formin part de la unitat familiar, l'Ajuntament de Manresa requerirà a les persones sol·licitants de l'ajut la documentació necessària per acreditar-ho.

En el cas de custòdia compartida es consideraran membres de la unitat familiar únicament: el sol·licitant, els seus progenitors, encara que no convisquin, i els fills comuns d'aquests. En el cas que només necessiti la beca un del progenitors/es, es podrà valorar la renda del progenitor/a sol·licitant i només li correspondrà un ajut pels dies de custòdia que estableixi el conveni regulador.

3. Per tal d'establir la base de càlcul de la unitat familiar i determinar en quin tram de la taula de reduccions es troba l'infant per al qual se sol·licita l'ajut, es tindrà en compte la totalitat de la suma de les bases imposables generals i d'estalvi de la declaració de la renda corresponent al darrer exercici fiscal, o a les que constin a l'Agència Tributària, de tots el membres de la unitat familiar.

4. Les famílies s'hauran de trobar en les situacions següents:

Beques per al servei escolar. Es concediran pel concepte de quotes mensuals i per la quota de material.

4.1. L'alumnat de famílies nombroses i monoparentals tindran una beca equivalent a un 20%. Aquestes beques s'aplicaran sempre a partir de la data de presentació del títol, carnet o certificat acreditatiu. No es tindrà dret a aquesta reducció amb caràcter retroactiu per a quotes ja liquidades amb anterioritat. Aquesta reducció directa s'aplicarà a la quota de material i quota de servei escolar.

4.2. Per les beques del servei escolar i quota de material, podran tenir la consideració de famílies beneficiàries aquelles que no superin els següents llindars de renda anual:

	2 persones	3 persones	4 persones	5 persones	6 persones	7 o més persones
Tram E (fins a)	20.633,87	25.395,53	30.157,19	34.918,85	39.680,52	44.442,18
Tram G (fins a)	26.529,26	32.651,39	38.773,53	44.895,67	51.017,81	57.139,94
Tram I (fins a)	32.424,65	39.907,26	47.389,87	54.872,48	62.355,10	69.837,71

L'alumnat que pertanyin a famílies que no superin el barem de renda anual establert per al tram E del quadre anterior tindran dret:

- Al 80% de reducció de quotes mensuals i/o de material.
- A la gratuïtat de les quotes quan sigui alumnat valorat de risc social greu per professionals dels serveis socials municipals en funció dels criteris establerts per la Direcció general d'Atenció a la Infància de la Generalitat de Catalunya.

L'alumnat que pertanyin a famílies que no superin el barem de renda anual establert per al tram G del quadre anterior tindran dret:

- Al 50% de reducció de quotes mensuals i/o material.
- Al 80% de reducció de quotes quan les famílies es trobin, a més, en un dels supòsits següents:
  - Infants en acolliment.
  - Discapacitat de l'infant.
  - Risc social greu valorat per professionals dels serveis socials municipals en funció dels criteris establerts per la Direcció general d'Atenció a la Infància de la Generalitat de Catalunya

L'alumnat que pertanyin a famílies que no superin el barem de renda anual establert per al tram I del quadre anterior tindran dret:

- Al 20% de reducció de quotes mensuals i/o de material.

Aquestes reduccions s'aplicaran a la quota resultant d'aplicar la reducció establerta a l'apartat 4.1, si escau.

4.3. La incorporació amb posterioritat a l'1 de gener de cada curs donarà lloc a una reducció del 50% de l'import de la quota de material. Respecte a les quotes mensuals es pagaran les corresponents a partir de la data d'alta.

4.4. Si un/a alumne/a en llista d'espera s'incorpora a l'escola per ocupar una plaça vacant una vegada iniciat el mes, abonarà igualment la quota íntegra si és dins la primera quinzena. Si s'hi incorpora dins la segona quinzena, abonarà la meitat de la quota.

Ajuts per al servei de menjador. Es concediran pel concepte de tiquet de menjador.

4.5. Pels ajuts de menjador, podran tenir la consideració de famílies beneficiàries aquelles que no superin el següent llindar de renda anual:

	2 persones	3 persones	4 persones	5 persones	6 persones	7 o més persones
Tram D (fins a)	17.686,17	21.767,60	25.849,02	29.930,45	34.011,87	38.093,30

L'alumnat que pertanyin a famílies que no superin el barem de renda anual establert per al tram D del quadre anterior tindran dret:

- Al 70% de reducció de preu del servei de menjador.
- A la gratuïtat del servei de menjador quan sigui alumnat valorat de risc social greu per professionals dels serveis socials municipals en funció dels criteris establerts per la Direcció general d'Atenció a la Infància de la Generalitat de Catalunya.

Ajuts per al servei d'acollida matinal. Es concediran pel concepte de tarifa fixa o esporàdica del servei.

4.6. Per les beques del servei d'acollida matinal, podran tenir la consideració de famílies beneficiàries aquelles que no superin el següent llindar de renda anual:

	2 persones	3 persones	4 persones	5 persones	6 persones	7 o més persones
Tram E (fins a)	20.633,87	25.395,53	30.157,19	34.918,85	39.680,52	44.442,18
Tram G (fins a)	26.529,26	32.651,39	38.773,53	44.895,67	51.017,81	57.139,94
Tram I (fins a)	32.424,65	39.907,26	47.389,87	54.872,48	62.355,10	69.837,71

L'alumnat que pertanyin a famílies que no superin el barem de renda anual establert per al tram E del quadre anterior tindran dret:

- Al 80% de reducció de la quota del servei d'acollida matinal.

L'alumnat que pertanyin a famílies que no superin el barem de renda anual establert per al tram G del quadre anterior tindran dret:

- Al 50% de reducció de la quota del servei d'acollida matinal.

L'alumnat que pertanyin a famílies que no superin el barem de renda anual establert per al tram I del quadre anterior tindran dret:

- Al 20% de reducció de la quota del servei d'acollida matinal.

## Base 2. Condicions generals per optar a aquestes reduccions

Per optar a les beques de servei escolar, quota material, i ajuts pel servei menjador i servei d'acollida, cal complir:

- Ser alumne/a de les escoles bressols municipals de Manresa
- Estar empadronats a Manresa.
- No superar els llindars de renda de la unitat familiar establerts com a màxims i que s'especifiquen en les bases anteriors.
- No tenir cap pagament pendent de qualsevol curs a les escoles bressol municipals, ja sigui de l'infant a matricular com de germans/es.



- La persona sol·licitant i tots els membres de la unitat familiar menors de 25 anys hauran d'estar al corrent de pagament de les obligacions tributàries amb l'Agència Estatal de l'Administració Tributària i de les obligacions amb la Seguretat Social.

Per optar a l'ajut del servei d'acollida, a més a més, cal complir el següent requisit:

- Situació laboral activa dels dos membres de la unitat familiar o d'un membre, en cas de famílies monoparentals.

Aquestes beques i ajuts seran compatibles amb altres ajudes, sempre i quan, la suma de totes no superin l'import total suportat per les famílies.

La concurrència d'aquests requisits s'acreditarà en el moment de presentar la sol·licitud, mitjançant la presentació de la documentació que s'indiquen en la base 3.

### **Base 3. Sol·licituds i documentació**

1. Les famílies monoparentals i nombroses acreditaran documentalment aquesta condició en el moment d'efectuar la matrícula a l'escola.

2. Les persones interessades a presentar la sol·licitud d'aquesta convocatòria podran recollir la informació específica que facilitarà l'escola bressol en el moment d'efectuar la matrícula. Les sol·licituds es presentaran presencialment, a la Secció d'Ensenyament, d'acord amb la cita prèvia que se li hagi indicat a l'escola. Es podran presentar també telemàticament a través de la web municipal. Caldrà portar o adjuntar la documentació següent:

- DNI, NIE o passaport de les persones progenitores o tutores que presenten la sol·licitud.
- Llibre de família o certificat electrònic de la inscripció de naixement.
- Justificació d'ingressos de tot el nucli familiar:
- Declaració de la renda (any 2023) de tots els majors de 16 anys que treballin. Informe negatiu d'Hisenda en cas de no fer-la.
- Si no s'ha presentat la declaració de la renda: 6 últimes nòmines dels majors de 16 anys que treballin o dues últimes liquidacions trimestrals en cas de persones autònomes.
- Certificat de l'Institut Nacional de la Seguretat Social (INSS) en relació a la percepció de pensions i altres prestacions anàlogues (per exemple, prestacions per fills a càrrec).
- Certificat de l'Oficina de Benestar Social i Família (OBF) en relació a la percepció de Pensió No Contributiva (PNC) de jubilació o d'invalidesa.
- Certificat d'ingressos de l'Ingrés Mínim Vital.
- Persones de més de 65 anys del nucli de convivència que no percebin cap pensió o amb un grau de discapacitat superior o igual al 65% que no percebin cap pensió: certificat negatiu de Pensió No Contributiva (PNC)
- En el cas de persones amb grau de dependència, si s'escau, certificat d'ingressos vinculats a la Llei de la Dependència.
- Resolució favorable de l'Ajut de lloguer de la Generalitat de Catalunya (si s'ha presentat declaració de renda, no és necessari)
- En cas de separació o divorci: conveni regulador de separació presentat al jutjat o sentència de divorci on consti l'import mensual a percebre en concepte de manutenció o pensió. En el cas d'impagament de la pensió s'haurà de presentar còpia de la sentència posterior a la denúncia.
- Certificat de prestacions per infant a càrrec.



En la resta de situacions no previstes anteriorment, el nivell de renda s'haurà d'acreditar mitjançant qualsevol altra documentació fefaent.

De manera excepcional, en situacions especials en què no es puguin justificar ingressos amb els documents esmentats, caldrà fer declaració responsable d'ingressos.

3. La presentació de la sol·licitud implica l'autorització de tots i cadascun dels membres de la unitat familiar majors de 16 anys per tal que l'Ajuntament de Manresa pugui consultar les dades de caràcter tributari, econòmic i altres relatives a les condicions d'accés a les ajudes.

4. També significa l'autorització a l'Ajuntament de Manresa de pagament de les beques per modalitat d'endossament a favor de les empreses proveïdores del servei.

5. En situacions de manca total o parcial de dades econòmiques per part de l'administració tributària, la valoració de la renda familiar es farà mitjançant informe social que s'acompanyarà, en el seu cas, de la informació tributària de la qual es disposi.

#### **Base 4. Rectificació de defectes o omissions en la documentació**

En cas que la documentació presentada sigui incorrecta o incompleta, es requerirà al/la beneficiari/ària, per tal que en termini de deu dies hàbils a partir del dia següent a la sol·licitud de documentació, procedeixi a la seva rectificació o a les esmenes necessàries, amb la indicació que si no ho fa així s'entendrà per desistida la seva sol·licitud i es resoldrà com a denegada.

Les persones interessades que transcorregut aquest termini no esmenin les errades esmentades, es considerarà que desisteixen de la seva petició, la qual s'arxivarà sense cap més tràmit.

#### **Base 5. Termini de presentació**

1. El termini ordinari de presentació de sol·licituds per a les famílies que ja tenen infants escolaritzats en el curs actual (infants I0 i I1 que continuaran a l'escola el curs 2024-25) serà del 22 al 30 d'abril de 2024. Es podrà presentar de manera telemàtica o presencial. Quan es fa la sol·licitud de manera presencial, cal demanar cita prèvia.

2. El termini ordinari de presentació de sol·licituds per a famílies de nova incorporació a l'escola per al curs 2024-25 serà del 12 al 27 de juny de 2024. Es podrà presentar de manera telemàtica o presencial. Quan es fa la sol·licitud de manera presencial, cal demanar cita prèvia.

3. Sempre que hi hagi disponibilitat pressupostària, es podran presentar sol·licituds per a alumnat de nova incorporació a les escoles bressol que s'hi matriculin una vegada iniciat el curs escolar que no hagin pogut presentar la sol·licitud en el termini ordinari i sempre que es trobin en el marc dels requisits establerts a la base 2. Aquesta sol·licitud cal fer-la en els 5 dies hàbils següents a la realització de la matrícula.

4. D'acord amb la disponibilitat pressupostària, també es podran presentar sol·licituds durant el curs per a alumnat la família dels quals tingui una variació substancial en la seva renda familiar.

#### **Base 6. Procediment d'atorgament**

1. Es realitzarà una valoració tècnica de les sol·licituds presentades d'acord amb el que es preveu a la Base 1 i elevarà proposta d'atorgament a l'òrgan instructor.
2. La proposta de resolució haurà de contenir, com a mínim, la relació de l'alumnat amb dret a beca o reducció i el percentatge del cost d'escolarització o menjador que significa.
3. La proposta de resolució serà traslladada a la direcció de cada escola bressol durant el mes de juliol (o mes d'altres convocatòries) perquè ho comuniqui a les persones interessades i, si escau, puguin formular les al·legacions que estimin convenientes en el termini de 10 dies a partir de la recepció de la proposta.
4. Un cop finalitzat aquest termini d'al·legacions es dictarà resolució d'atorgament.
5. L'Ajuntament de Manresa, un cop valorades les sol·licituds, podrà plantejar a la proposta de resolució la reserva de part de la dotació pressupostària per a noves matriculacions o canvis econòmics de la unitat familiar.
6. Durant el mes de gener es dictarà una resolució en què s'indicarà l'import de les beques percebudes per l'alumnat en el període setembre-desembre i es procedirà a la regularització amb les incorporacions i baixes que s'hagin produït en aquest mateix període.
7. Aquesta regularització i la determinació de les beques percebudes durant el període gener-juliol, es realitzarà mitjançant resolució durant el mes d'agost o setembre.
8. Les resolucions es notificaran mitjançant la seva publicació al taulell d'anuncis dels centres escolars i de l'Ajuntament de Manresa de manera que garanteixi la protecció de dades de les persones beneficiàries.
9. Durant el curs escolar, es podrà procedir, de manera aleatòria, a la comprovació de les dades econòmiques de les famílies que perceben aquest ajut per confirmar que la situació econòmica no ha canviat. El resultat d'aquesta comprovació podrà modificar l'aportació assignada o anul·lar l'ajut.

#### **Base 7. Pagament dels ajuts**

El pagament de les beques pel servei escolar i ajuts pel servei de menjador i acollida matinal es farà per endossament a les empreses concessionàries del servei d'acord amb el sistema de pagament que es prevegi als plecs de clàusules corresponents.

#### **Base 8. Baixes, renúncies, trasllats, absències i noves adjudicacions**

1. Quan un alumne/a beneficiari causi baixa o per causa justificada no pugui gaudir de l'ajut, els centres docents ho comunicaran de manera immediata a l'Ajuntament.
2. Es podrà retirar la beca/ajuda a l'alumnat que no assisteixi regularment al centre.

#### **Base 9. Protecció de dades**

1. Amb la presentació de la sol·licitud la part interessada dóna el seu consentiment al tractament de les dades de caràcter personal, laboral, econòmic i familiar que són necessàries per a la tramitació del corresponent expedient.

2. Així mateix i d'acord amb l'article 2 i següents de la Llei Orgànica 3/2018, de 5 de desembre, de Protecció de Dades i Garantia del Drets Digitals i article 2 i següents del Reglament (UE) 2016/679, Reglament General de Protecció de Dades (RGPD), les dades d'aquest caràcter subministrades per la part de la persona interessada, així com les contingudes en la documentació adjunta necessària per a la tramitació del corresponent expedient, seran objecte de tractament informatitzat per part l'Ajuntament per tal de possibilitar la seva concessió o denegació, i les corresponents accions de seguiment i comprovació. Per tal d'exercir els drets d'accés, oposició, rectificació, supressió, limitació del tractament, i portabilitat, les persones interessades hauran d'adreçar un escrit a l'Ajuntament a l'adreça Plaça Major, 1, de Manresa, o mitjançant instància general a la Seu Electrònica o mitjançant correu electrònic a l'adreça [dpd@ajmanresa.cat](mailto:dpd@ajmanresa.cat)

3. Es garanteix la total confidencialitat en relació a les peticions efectuades en aquest àmbit a l'Ajuntament, així com de qualsevol de les seves dades personals i familiars facilitades, essent utilitzades estrictament per a les finalitats per a les quals han estat facilitades i dins del marc establert per la Llei Orgànica 3/2018, de 5 de desembre, i el Reglament (UE) 2016/679, abans esmentats.

4. En aquest cas, com que l'atorgament es fa mitjançant procediment de pública concurrència, es realitzaran les accions i mesures necessàries per a que la publicació garanteixi els drets recollits en la normativa sobre protecció de dades esmentada.”

**SEGON.- CONVOCAR** concurs públic per a la concessió de beques per a l'escolarització i ajuts del servei menjador i/o servei d'acollida matinal a les escoles bressol per al curs 2024-25, mitjançant procediment en règim de concurrència competitiva, amb els termes següents:

**Aplicació pressupostària a la que s'imputa la subvenció:** Es destinarà un import màxim de 61.000€ per a tot el curs escolar 24/25, el qual es trobarà consignat a les aplicacions pressupostàries del pressupost general de l'Ajuntament de Manresa següents:

- 18.000 € amb càrrec a l'aplicació 323022799 de l'exercici 2024
- 43.000 € amb càrrec a l'aplicació 323022799 de l'exercici 2025

**Termini.-** El termini inicial de presentació és del dia 12 al 27 de juny de 2024. Tanmateix, s'estableix el procediment mitjançant convocatòria oberta, sempre que hi hagi disponibilitat pressupostària.

**Tramitació.-** La tramitació s'efectua pel règim de concurrència competitiva i la sol·licitud per concórrer a aquesta convocatòria es formalitzarà en imprès normalitzat que es facilitarà a les escoles bressol i a la web municipal <http://www.ajmanresa.cat>.

Les sol·licituds es presentaran, degudament complimentades i signades, a la Secció d'Ensenyament, d'acord amb l'horari que se li hagi indicat a l'escola. Es podran presentar també telemàticament a través de la web municipal.

La tramitació dels expedients i la seva resolució s'efectua com es disposa a les bases reguladores i a les bases generals reguladores de l'atorgament de subvencions de l'Ajuntament de Manresa. La resolució s'ha d'adoptar en el termini de sis mesos a partir de l'endemà de l'acabament del termini de presentació de sol·licituds. Transcorregut el termini fixat sense que s'hagi notificat una resolució expressa, s'entendrà desestimada la sol·licitud.

**Resolució i notificació:** La resolució d'atorgament es notificarà als interessats d'acord amb el que es preveu a les bases reguladores i s'enviarà a la Base de Dades Nacional de

Subvencions (BDNS) per a la seva publicació, si s'escau, d'acord amb l'establert a l'article 20 de la Llei 38/2003, de 17 de desembre, general de subvencions. Aquesta resolució indicarà la quantia de l'ajut atorgat, les condicions tècniques o econòmiques i el termini de presentació de la documentació addicional que es consideri oportuna.

**TERCER.- PUBLICAR** la convocatòria a la Base de Dades Nacional de Subvencions (BDNS), d'acord amb l'establert a l'article 20 de la Llei 38/2003, de 17 de novembre, general de subvencions, i la remissió de l'extracte de la convocatòria a l'esmentada BDNS per a la seva publicació en el Butlletí Oficial de la Província de Barcelona. Sotmetre les bases a informació pública per un termini de 20 dies, a comptar a partir de la publicació en el Butlletí Oficial de la Província de Barcelona, mitjançant la publicació en aquest butlletí i en el tauler d'anuncis de la Corporació. Així mateix, s'inserirà en el Diari Oficial de la Generalitat de Catalunya una referència de l'anunci de publicació del text.

**QUART.-** L'acord d'aprovació inicial de les bases esdevindrà definitiu un cop transcorregut el termini d'informació pública, sense que s'hagin formulat al·legacions o impugnacions.”

La lectura i les intervencions d'aquest punt les podeu consultar a l'enllaç següent:

<https://videoactes.manresa.cat/session/sessionDetail/8a8080848caff582018e4116d0941311?startAt=13512.0>

**L'alcalde sotmet el dictamen 6.1.1 a votació, i el Ple l'aprova per 24 vots afirmatius (7 GMERC, 6 GM Junts, 4 GMPSC-CP, 3 GM Fem Manresa, 2 GM Impulsem i 2 GM Nacionalista) i 1 vot negatiu (1 GMVOX), i, per tant, esdevé acord plenari amb el contingut que ha quedat reproduït.**

## **6.2 Regidoria delegada d'Acció Comunitària**

### **6.2.1.- Dictamen sobre aprovació, si escau, de la renovació dels Consells Sectorials per al mandat 2023-2027. (SGR.CTP 202400003).**

El secretari general exposa el dictamen del regidor delegat d'Acció Comunitària, de 8 de març de 2024, que es transcriu a continuació:

#### **“Antecedents**

1. L'article 28.4 del Reglament de Participació Ciutadana preveu que els Consells Sectorials es renovaran per acord del Ple Municipal durant el primer trimestre de l'any següent a les eleccions municipals.
2. No obstant això, per raons organitzatives, el Ple de la Corporació, en sessió del 19 d'octubre de 2023, va aprovar la designació de les persones que han d'ocupar la Presidència dels Consells Sectorials i va nomenar els/les representants dels partits polítics amb representació municipal, així com les persones que han d'exercir les funcions de dinamitzadores i aixecar acta de les sessions de cada Consell.
3. Així doncs, resta pendent de designació:

Les entitats inscrites al Registre Municipal d'Entitats que tinguin la seva activitat principal en el corresponent àmbit material o sectorial que manifestin, mitjançant acord de la seva assemblea, la seva voluntat de formar-ne part i les persones en qui encomanaran la seva representació.

Representants d'altres organismes i serveis que estiguin directament relacionats amb el sector de què es tracti.

Tots els ciutadans i ciutadanes que ho desitgin.

4. Vist l'informe emès pel Cap de Servei d'Alcaldia – Presidència, senyor Josep Simon Carreras, de 8 de març de 2024, en el qual proposa la renovació de la composició dels òrgans de participació per al mandat 2023-2027.

### **Consideracions legals**

1. Article 25.3 del Reglament de Participació Ciutadana, segon els qual l'atribució per a la creació, la modificació o l'extinció dels consells de participació correspon al Ple municipal.
2. Article 25.4 del Reglament, segons el qual la designació, renovació o revocació de la condició de membre dels òrgans de participació s'acordarà mitjançant resolució d'Alcaldia.
3. Article 26.1 del Reglament de Participació Ciutadana de l'Ajuntament de Manresa, que estableix que els Consells Sectorials són els òrgans de participació que canalitzen les iniciatives i inquietuds ciutadanes en temes concrets d'interès per la ciutat.
4. Article 28.4 del Reglament de Participació Ciutadana, que preveu que els Consells Sectorials es renovaran per acord del Ple Municipal durant el primer trimestre de l'any següent a les eleccions municipals.
5. Article 28 del Reglament esmentat, que estableix la composició dels Consells Sectorials, concretament els apartats 28.2.a), c) i e), atès que la designació dels membres que componen la resta d'apartats ja es va fer per acord del Ple de 19 d'octubre de 2023.

Per tot això, com a regidor delegat d'Acció Comunitària, en exercici de les competències que m'han estat conferides per la delegació efectuada per Resolució de l'alcalde núm. 11378 de data 23 de juny de 2023, i publicada al BOPB en data 27 de juny de 2023, proposo al Ple de la Corporació l'adopció del següent

### **ACORD**

**Primer.** Aprovar la renovació dels Consells Sectorials per al mandat 2023-2027, de manera que la seva composició, pel que fa als apartats 28.2.a) i 28.2.c) del Reglament de Participació Ciutadana, serà la següent:

#### **1. CONSELL MUNICIPAL DE CULTURA**

1. Foto Art Manresa
2. FAVM (Federació d'Associacions de Veïns de Manresa)
3. Casal Cultural Dansaires Manresans
4. Associació Catalana de Documentació Històrica
5. Associació sociocultural de circ: La Crica
6. Xàldiga - Taller de festes
7. Associació de locals d'oci nocturn de Manresa
8. Cine Club Manresa
9. Museu de l'Aigua i el Tèxtil (MAT) de Manresa
10. Fundació Fira d'Espectacles d'Arrel Tradicional, Mediterrània

11. El CLAM - Festival Internacional de Cinema Social de Catalunya
12. TAVCC - Taula De les Arts Visuals de la Catalunya Central)
13. Fundació Aigües de Manresa
14. Casa de la Música de Manresa
15. Casa de Andalusia
16. Col·lectiu Comuns
17. Grup Sardanista Dintre el Bosc
18. EAE Manresa - Escola d'Arts Escèniques de Manresa

## **2. CONSELL MUNICIPAL DE LA DONA**

1. L'Olivera, Associació d'ajuda mútua i lluita contra el càncer de mama
2. Il·lustre Col·legi d'Advocats de Manresa
3. Associació de Dones Al Noor
4. Creu Roja Manresa
5. Unió de Jubilats i Pensionistes UGT Bages - Berguedà
6. Associació El Nord de la Dona
7. Associació Cultural Romanesa de Manresa
8. Col·lectiu Comuns
9. Fundació Universitària del Bages

## **3. CONSELL MUNICIPAL DE LES PERSONES GRANS**

1. Sant Andreu Salut - Fundació Privada
2. Creu Roja Manresa
3. Associació de Gent Gran Casal Font dels Capellans
4. Federació Pensionistes i Jubilats CCOO.
5. Comunitat de Sant Egidi
6. Coordinadora de Jubilats i Pensionistes de Manresa
7. Associació de Gent Gran Viure i Conviure
8. Associació de Familiars de malalts d'Alzheimer i altres demències Bages, Berguedà, Moianès i Solsonès (AFABBS)
9. IBAM-Residència Montblanc
10. Residència d'Avis del barri Sagrada Família
11. Vida Creixent
12. Associació Gent Gran de Manresa l'Esplai La Caixa
13. Espai Social de Manresa de la Fundació Catalunya - La Pedrera
14. AVV de la Sagrada Família
15. UGT-Unió Intercomarcal Bages-Berguedà
16. Grup GIMMA (Grup Informadors Majors Manresans)
17. Delegació Comarcal del Bages del Col·legi Oficial de Metges de Barcelona
18. Associació de la Gent Gran de la Balconada
19. Federació d'Associacions de Gent Gran de Catalunya (FATEC)
20. AVV Valldaura – La Nostra Llar
21. Col·legi Oficial de Treball Social
22. Espai de Suport Mémora Manresa-Bages
23. AVV de les Escodines
24. GEST! Associació de Professionals Sèniors al servei del territori
25. Col·lectiu Comuns
26. Institut Català de la Salut – Catalunya Central
27. UManresa - Fundació Universitària del Bages



#### **4. CONSELL MUNICIPAL DE SALUT I PREVENCIÓ D'ADDICCIONS**

1. Associació de malalts de Crohn i colitis ulcerosa de Catalunya
2. Caminant plegats en el dol Catalunya Central
3. Associació Espanyola contra el càncer – Junta Local de Manresa
4. Regió sanitària Catalunya Central – Catsalut
5. Agència de Salut Pública de Catalunya
6. L'Olivera, Associació d'ajuda mútua i lluita contra el càncer de mama
7. Associació de Familiars de malalts d'Alzheimer i altres demències Bages, Berguedà, Moianès i Solsonès (AFABBS)
8. Althaia Xarxa Assistencial de Manresa - Fundació privada
9. Aigües de Manresa, SA
10. Col·legi Oficial d'Infermers i d'Infermeres (COIB) - Delegació territorial del Bages
11. Sant Andreu Salut - Fundació privada
12. Associació de diabètics de Catalunya - Delegació Manresa
13. Associació de celíacs del Bages
14. Associació Salut Mental Bages
15. Institut Català de la Salut - Catalunya Central
16. Mossos d'Esquadra
17. Federació d'Associacions de Veïns de Manresa (FAVM)
18. Associació Little Stars de la Catalunya Central
19. Ajuntament de Manresa - Policia Local
20. Col·legi Oficial de Metges de Barcelona

#### **5. CONSELL MUNICIPAL DE SOLIDARITAT I COOPERACIÓ**

1. Fundació Privada Promoció i Desenvolupament Proide Bages
2. Comunitat de Sant Egidi
3. Y tú, en África
4. Associació Catalana per la Pau (ACP)
5. Creu Roja Manresa
6. Justícia i Pau
7. Associació Yamuna d'ajut a la infància
8. Agermanament sense fronteres
9. Associació de Dones Al Noor
10. INSHUTI
11. Associació de Colombians Residents al Bages - ASOCOL BAGES
12. Il·lustre Col·legi d'Advocats de Manresa
13. Col·legi Oficial de Treball Social

#### **6. CONSELL MUNICIPAL D'INTERCULTURALITAT I MIGRACIONS**

1. Associació Cultural Argentina de Manresa
2. Associació Al Quba del Bages
3. Associació Islam Cultural de Manresa
4. Centre Cultural Islàmic del Bages - Mesquita El Fath
5. Associació Cultural Romanesa de Manresa
6. Col·legi Oficial de Treball Social
7. Associació de Dones Al Noor
8. Serveis Territorials d'Educació Catalunya Central
9. Associació Africana Solidaritat
10. Fundació Germà Tomàs Canet - La Llar
11. Consorci per a la Normalització Lingüística (CPNL)



12. Centre de Normalització Lingüística Montserrat (CNL)
13. Creu Roja Manresa
14. Federació Europea de Joves Chinos y Chinos de Ultramar Asociación
15. Centre Cultural Xinès de Manresa
16. Associació de Ghanesos del Bages
17. Associació de Guineans de Manresa
18. Associació de Colombians Residents al Bages - ASOCOL BAGES
19. Associació d'Amics del Senegal del Bages
20. Associació d'Equatorians de Manresa

## **7. CONSELL MUNICIPAL D'ACCIÓ I INCLUSIÓ SOCIAL**

1. Pla de Desenvolupament Comunitari - PDC La Font
2. Caritas Manresa
3. Fundació La Caixa
4. Fundació Sant Andreu Salut
5. Fundació Apip Acam
6. Programa d'Inserció Laboral - PIL Bages - Fundació Mercè Fontanilles
7. Fundació Germà Tomàs Canet
8. L'Arada SCCL
9. Plataforma de Pensionistes de Manresa
10. Federació d'Associació de Veïns de Manresa (FAVM)
11. Col·lectiu Comuns
12. Fundació del Convent de Santa Clara
13. CCOO
14. Associació Discapacitat Visual de Catalunya
15. Xarxa de Suport Mutu
16. Cat Salut - Generalitat Catalunya
17. Althaia Xarxa Assistencial de Manresa - Fundació privada
18. La Baula
19. Bages per a Tothom
20. Ampans
21. Casal Social del Sord de Manresa i Comarques (CASMACS)
22. GEDI - Xarxa de suport
23. PAICAM Manresa
24. Creu Roja Manresa
25. Càtedra Salut Mental Uvic
26. Comunitat de Sant Egidí
27. AVV de les Escodines
28. Secretaria General de Pensionistes UGT
29. UManresa – Fundació Universitària del Bages
30. Institut Català de la Salut
31. Centre Residencial La Llum – Althaia

## **8. CONSELL MUNICIPAL DE MOBILITAT**

1. Federació d'Associacions de Veïns de Manresa (FAVM)
2. Cambra de Comerç de Manresa
3. Unió de Botiguers i Comerciants de Manresa - Manresa comercial (UBIC)
4. Montepio de conductors
5. Manresa Bus, SA
6. ONCE - Delegació de Manresa
7. Gremi de Constructors d'Obres de Manresa i comarca
8. 17 Bages Bus, SA

9. Foment de la Rehabilitació Urbana de Manresa, SA (FORUM)
10. Grup GIMMA (Grup Informadors Majors Manresans)
11. Construccions Salido Carrió SL
12. AGRUPEM
13. Immobiliària Minorisa, SA
14. Comunitat d'Adults i Famíles (CAFI) de l'Escola Ítaca
15. Pàrquing Porxada (públic)
16. Pàrquing la Farola (privat)
17. Penya ciclista Bonavista
18. Taxis Manresa
19. Ràdio Taxi Manresa
20. Col·lectiu Comuns
21. AFA Puigberenguer
22. Consell de Persones Grans

## 9. CONSELL MUNICIPAL DE TURISME

1. Fundació Fira d'Espectacles d'Arrel Tradicional, Mediterrània
2. Consell regulador de la DO Pla del Bages
3. Gremi d'Hoteleria i Turisme del Bages
4. Unió de Botiguers i Comerciants de Manresa - Manresa comercial (UBIC)
5. La Seu – Bisbat de Vic
6. Manresana d'Equipaments Escènics, SL
7. Col·legi d'Arquitectes de Catalunya
8. Consell Comarcal del Bages
9. Fundació privada Cova Sant Ignasi
10. Fundació Turisme i Fires de Manresa
11. Fundació Aigües de Manresa Junta de la Sèquia
12. Serveis Territorials d'Empresa i Treball de la Generalitat a la Catalunya Central
13. Cambra Oficial de Comerç i Indústria de Manresa

**Segon.** Comunicar aquest acord a les entitats relacionades en el punt primer.”

La lectura i les intervencions d'aquest punt les podeu consultar a l'enllaç següent:

<https://videoactes.manresa.cat/session/sessionDetail/8a8080848caff582018e4116d0941311?startAt=14384.0>

L'alcalde sotmet el dictamen 6.2.1 a votació, i el Ple l'aprova per 24 vots afirmatius (7 GMERC, 6 GM Junts, 4 GMPSC-CP, 3 GM Fem Manresa, 2 GM Impulsem i 2 GM Nacionalista) i 1 abstenció (1 GMVOX), i, per tant, esdevé acord plenari amb el contingut que ha quedat reproduït.

## 7. PROPOSICIONS

**7.1.- Proposició del Grup Municipal del PSC per demanar l'adhesió a la “ILP per a la Proposició de Llei de Garanties de Finançament del Sistema Educatiu Català. Per un mínim del 6% del PIB per a l'educació”.-**

El secretari general exposa la proposició del Grup Municipal del PSC, de 15 de març de 2024, que es transcriu a continuació:

“El Dret a l'educació com a dret fonamental és un dret prestacional públic, en conseqüència, l'educació és un bé que ha de ser finançat des dels poders públics de manera que garanteixin els recursos suficients per a un sistema educatiu orientat a la qualitat, l'equitat i la inclusió.

La Llei Orgànica 3/2020, de 29 de desembre, la LOMLOE, en el seu Títol VIII, determina l'obligació dels poders públics de dotar els recursos econòmics necessaris per donar compliment a la llei, en concret l'art. 155.2 estipula que l'estat i les comunitats autònomes acordaran un pla per incrementar la despesa pública en educació amb l'objectiu d'equiparar-se a la mitjana dels països de la Unió Europea.

La Disposició Final Segona de la Llei 12/2009, del 10 de juliol, d'Educació de Catalunya, la LEC, sobre el Finançament general del sistema educatiu català estableix el següent: "El Govern, a fi d'assolir els objectius d'aquesta llei, ha d'incrementar progressivament els recursos econòmics destinats al sistema educatiu i, prenent com a referència els països europeus que excel·leixen en educació, ha de situar progressivament durant els pròxims vuit anys la despesa educativa a l'entorn, com a mínim, del 6% del producte interior brut".

Aquesta Disposició Final Segona de la LEC que va entrar en vigor l'any 2009 recollia el compromís que el Govern incrementaria progressivament els recursos econòmics destinats al sistema educatiu català (1035 milions d'euros de més en els primers quatre anys). L'actuació real dels respectius Governos de la Generalitat, al llarg de tots els anys posteriors a l'entrada en vigor de la LEC, va ser l'oposada al compromís que s'havia assumit en aquesta mesura (retallada de 1195 milions d'euros en els primers quatre anys).

L'efecte combinat d'aquestes retallades quantitatives, juntament amb un increment de l'alumnat del 17,9%, va provocar que la inversió per estudiant per a docència directa en els centres públics catalans d'ensenyaments no universitaris de l'any 2018 patís un decrement de 983 €/estudiant en relació amb el que es destinava el 2009; i en el conjunt de les universitats públiques catalanes significués un decrement de 2435 €/estudiant.

En paral·lel, la despesa privada, que representa les aportacions de les famílies, no ha parat de créixer en el conjunt de la despesa educativa total fins a arribar a Catalunya al 18,9% del total en els nivells no universitaris i un 44,3% en els ensenyaments universitaris, que pràcticament dupliquen les mitjanes de la Unió Europea, que són respectivament del 8% i 25% l'any 2020.

Entre 2009 i 2018, el PIB català es va incrementar un 18,7%, i malgrat tot, la LEC s'ha incomplert sistemàticament i el nostre sistema educatiu públic ha patit un retrocés significatiu.

Aquesta manca d'inversió educativa no ha permès avançar en la superació de greus problemes del nostre sistema educatiu català com són l'abandonament escolar prematur (taxa del 16% l'any 2021) i la segregació escolar per origen socioeconòmic (afecta el 24,86% de l'alumnat català), que són indicadors de desigualtats educatives que situen a Catalunya per sota de la mitjana europea, i a la vegada, ha provocat la impossibilitat de desplegar el Decret 150/2017 d'implantació del sistema educatiu inclusiu.

Amb les dades actuals, la despesa pública que es destina a l'educació a Catalunya és del 3,82% del PIB del 2020, estem molt lluny dels països europeus amb excel·lència en educació que volem tenir com a referència.

El sistema educatiu català necessita garantir tot un seguit de mesures:

1. La reducció de **ràtios** grup/professionals i alumnat per unitat a tots els ensenyaments de règim general i universitaris, augmentant la despesa per alumne o alumna.
2. La millora de les **infraestructures** educatives públiques.
3. El desplegament complet del **sistema educatiu inclusiu** del Decret 150/2017.
4. **L'erradicació de la segregació** escolar i augment de recursos als CMC.
5. La reversió de les **retallades** per al personal dels centres educatius públics.
6. **L'equiparació** de les condicions de treball dels treballadors i treballadores dels centres concertats.
7. La implantació de la **coeducació** en tots els àmbits educatius.
8. L'establiment d'un servei de **menjador universal i gratuït**.
9. L'establiment de **plans de formació** contínua.
10. Els recursos suficients per impulsar la **immersió lingüística en llengua catalana**.
11. Una oferta pública suficient de l'etapa del **0 a 3 anys**.
12. La dotació pressupostària per garantir la creació d'oferta pública de places de **Formació Professional** suficient.
13. La millora de l'oferta dels ensenyaments de **règim especial**: dansa, música, idiomes, ensenyaments artístics, esportius...
14. La qualitat de l'educació a l'**Escola Rural** i el nombre suficient de centres per compensar les desigualtats territorials.
15. El foment de l'**educació de les persones adultes**.
16. L'accés al **Lleure Educatiu** en condicions d'equitat per a tots els infants i joves.
17. Un increment considerable de les **beques** i ajuts per a l'estudi.
18. Un finançament suficient de la **Universitat pública catalana**, que permeti desenvolupar una política universitària sobre la base de quatre eixos: recerca de l'excel·lència internacional, la formació basada en metodologies innovadores, la internacionalització del sistema universitari català, i una transferència cap a la societat.
19. L'ajust de les **transferències a les Corporacions locals**, per atendre necessitats educatives, a l'evolució real de costos i preus.

Atès que l'educació és un dret de totes les persones, la seva garantia ha d'estar per sobre dels avatars conjunturals econòmics o polítics.

Per tant, és necessari garantir el finançament del sistema educatiu català fent efectiu el compromís de despesa en educació d'un mínim d'un 6% del PIB de Catalunya, i així aconseguir l'objectiu de situar-nos als millors estàndards europeus en l'àmbit educatiu.

El Ple, a proposta del Grup Municipal del Partit dels Socialistes de Catalunya acorda:

**PRIMER.-** Adherir-se a la “Iniciativa Legislativa Popular per a la Proposició de Llei de Garanties de Finançament del Sistema Educatiu Català. Per un mínim del 6% del PIB per a l’educació”.

**SEGON.-** Traslladar al Govern de la Generalitat, la necessitat d’ajustar l’atenció de les necessitats educatives que s’estan cobrint des de l’ajuntament a l’evolució real de costos i preus, tal com estableix la Disposició Addicional Quarta de la LEC.

**TERCER.-** Donar trasllat d’aquests acords a la Mesa del Parlament de Catalunya, als centres educatius de Manresa, i a les seves respectives associacions escolars de mares i pares, i als sindicats vinculats al sector educatiu.”

**L’alcalde dóna la paraula al senyor Jaume Fíguls Blanch, que ha demanat intervenir en el Ple municipal, en representació de CCOO Vallès Occidental i Catalunya Central.**

La lectura i les intervencions d’aquest punt les podeu consultar a l’enllaç següent:

<https://videoactes.manresa.cat/session/sessionDetail/8a8080848caff582018e4116d0941311?startAt=14556.0>

**L’alcalde sotmet a votació la proposició 7.1 presentada pel Grup Municipal del PSC, i el Ple l’aprova per 24 vots afirmatius (7 GMERC, 6 GM Junts, 4 GMPSC-CP, 3 GM Fem Manresa, 2 GM Impulsem i 2 GM Nacionalista) i 1 vot negatiu (1 GMVOX).**

## **7.2.- Proposició del Grup Municipal de Fem Manresa per a la concreció i millor realització de la borsa de recursos educatius gratuïts.-**

El secretari general exposa la proposició del Grup Municipal Fem Manresa, de 18 de març de 2024, que es transcriu a continuació:

“Al Ple del 23 de gener de 2020 es va aprovar una moció -presentada per Fem Manresa i amb els vots a favor de tots els partits- per l’elaboració d’una borsa de recursos educatius gratuïts, que recollís totes les activitats extraescolars gratuïtes per a Infants i Joves, tenint en compte les que ofereix l’administració pública com les que ofereixen altres associacions o col·lectius de la ciutat.

El compromís incloïa fer públic el document resultant, publicant-lo a la web de l’Ajuntament i enviar-lo a tots els centres educatius, centres cívics, equipaments públics i a tots aquells agents que conformen la comunitat educativa de la ciutat. I actualitzar-lo de forma periòdica, a l’inici de cada nou curs escolar.

Aquest compromís es va tirar endavant, i a final de curs s’havia elaborat el recull de recursos, que s’ha anat actualitzant de forma periòdica i fent arribar als centres educatius. No obstant, no s’ha fet d’una manera prou clara i concreta seguint la voluntat de la moció.

Així, aquest recull no és prou fidel a la voluntat inicial que recollia la moció, bàsicament pel contingut que hi consta, que va més enllà de les activitats extraescolars i confon de l’objectiu principal que recollia la moció. El document recull, així, activitats de la programació habitual - i per tots els públics- de la ciutat, com instal·lacions esportives o culturals, d’ús lliure, el Campi Qui Jugui, la Cavalcada dels Reis, el Carnestoltes, entre d’altres.

D'altra banda, considerem que la difusió que se'n fa no és suficient perquè compleixi amb la funció que se li volia donar, i que és necessari ampliar i assegurar la comunicació d'aquest recull, que ha de ser treballat com una eina per fer accessibles les activitats extraescolars a qui no en té coneixement i/o no té recursos per accedir a activitats de pagament.

Per tot això, el grup municipal de **Fem Manresa** proposem al ple de l'Ajuntament de Manresa l'adopció dels següents **ACORDS**:

**PRIMER.-** Revisar el contingut de la borsa de recursos educatius, perquè inclogui, específicament, aquelles activitats que s'ofereixen com a extraescolars de forma gratuïta, tant des de les administracions públiques, com des d'altres entitats.

**SEGON.-** Fer una campanya comunicativa, a principi de curs escolar, per difondre el recull d'activitats a centres educatius i a tots els equipaments públics de la ciutat.

**TERCER.-** Comprometre's a tenir actualitzada la Guia a finals d'agost, perquè la difusió es pugui dur a terme el mes de setembre, amb l'inici del curs escolar.”

La lectura i les intervencions d'aquest punt les podeu consultar a l'enllaç següent:

<https://videoactes.manresa.cat/session/sessionDetail/8a8080848caff582018e4116d0941311?startAt=16266.0>

**L'alcalde sotmet a votació la proposició 7.2 presentada pel Grup Municipal Fem Manresa, i el Ple la rebutja per 11 vots afirmatius (6 GM Junts, 3 GM Fem Manresa i 2 GM Nacionalista) i 14 negatius (7 GMERC, 4 GMPSC-CP, 2 GM Impulsem i 1 GMVOX).**

### **7.3.- Proposició del Grup Municipal de Fem Manresa per a la gestió responsable de l'aigua i la revocació de la concessió d'Aigua a ICL-IBERIA.-**

El secretari general exposa la proposició del Grup Municipal Fem Manresa, de 18 de març de 2024, que es transcriu a continuació:

“**Atès que** la creixent preocupació global per la sostenibilitat dels recursos hídrics, en un context de canvi climàtic que agreuja els episodis de sequera i escassetat d'aigua, fa imprescindible una gestió que prioritzi l'ús eficient i responsable d'aquest recurs vital.

**Atès que** la concessió d'ús d'aigua a ICL, que permet a l'empresa l'aprofitament de més del 80% de l'aigua tractada de la depuradora de Manresa, no és compatible amb els principis d'equitat, justícia social i protecció ambiental, i que també va en detriment de les necessitats hídriques de la ciutadania i l'ecosistema.

**Atès que** els impactes ambientals negatius documentats de les operacions industrials d'ICL, incloent-hi la contaminació d'aqüífers i l'increment de la salinitat de l'aigua, posen en risc la qualitat de l'aigua disponible per al consum humà i l'agricultura, així com la salut dels ecosistemes aquàtics.

**Atès que** la prioritat d'accés a l'aigua ha de ser per a usos bàsics i essencials, com són el consum humà, l'agricultura de subsistència i la conservació dels ecosistemes, per sobre dels interessos industrials, especialment en períodes de restriccions hídriques.



**Atès que** és necessari promoure una governança de l'aigua més inclusiva i participativa, on les decisions relatives a la gestió i distribució dels recursos hídrics siguin preses considerant un ample espectre de veus, incloent comunitats locals, experts en medi ambient, representants de sectors vulnerables i no al dictat de multinacionals.

**Atès que** els agricultors dels horts de l'entorn de Manresa han manifestat la preocupació creixent a causa de la manca d'aigua. I que aquests estan operant en els límits de la seva capacitat i viuen en una situació d'incertesa extrema, i tenen la percepció de ser relegats en l'accés als recursos hídrics disponibles.

Per tot això, el grup municipal de **Fem Manresa** proposem al ple de l'Ajuntament de Manresa l'adopció dels següents **ACORDS**:

**PRIMER.-** Manifestar l'oposició ferma de l'Ajuntament de Manresa a la concessió d'ús d'aigua a ICL, atesa la seva incompatibilitat amb una gestió sostenible i equitativa del recurs hídric.

**SEGON.-** Exigir a l'Agència Catalana de l'Aigua i a les administracions competents la revisió immediata de la concessió atorgada a ICL.

**TERCER.-** Sol·licitar al Govern de la Generalitat de Catalunya que en el marc de negociació amb la pagesia, dissenyi un pla d'actuació que contempli mesures per fer front a les situacions de sequera i de suport a l'agricultura per a l'adaptació al context d'emergència climàtica

**QUART.-** Instar al Govern de la Generalitat de Catalunya i a la comissió de seguiment de la restauració dels runams salins, a aprovar un pla sostenible mediambientalment i adaptat en etapes de sequera, perquè l'empresa d'explotació minera de la comarca, ICL, es faci càrrec de la restauració mediambiental, sense dilatacions en el temps, dels runams salins de Sallent, Balsareny, Súria i de tots els efectes dels contaminants salins que ha provocat al país.”

La lectura i les intervencions d'aquest punt les podeu consultar a l'enllaç següent:

<https://videoactes.manresa.cat/session/sessionDetail/8a8080848caff582018e4116d0941311?startAt=17578.0>

L'alcalde sotmet a votació la proposició 7.3 presentada pel Grup Municipal Fem Manresa, i el Ple la rebutja per 3 vots afirmatius (3 GM Fem Manresa) i 22 negatius (7 GMERC, 6 GM Junts, 4 GMPSC-CP, 2 GM Impulsem, 2 GM Nacionalista i 1 GMVOX).

#### **7.4.- Proposició del Grup Municipal de Fem Manresa per destinar el romanent pressupostari de l'any 2023 a polítiques d'habitatge.-**

El secretari general exposa la proposició del Grup Municipal Fem Manresa, de 18 de març de 2024, que es transcriu a continuació:

“**Atès que** la funció social de la propietat ha de prevaler sobre la rendibilitat econòmica màxima, especialment en contextos de crisi habitacional, on el benestar de la ciutadania ha de ser el principal objectiu de les polítiques públiques.



**Atès que** la situació actual de l'habitatge a Manresa reflecteix desigualtats estructurals profundes, que afecten més a les comunitats més vulnerables, evidenciant una necessitat urgent d'actuació per part de les institucions públiques.

**Atès que** l'existència d'un gran nombre de pisos buits a la ciutat representa una oportunitat perduda per afrontar la necessitat d'habitatge assequible, alhora que contribueix a l'especulació immobiliària i a l'increment dels preus de l'habitatge.

**Atès que** la inversió en habitatge social i assequible es reconeix com una eina clau per a la cohesió social, permetent a tota la població accedir a un dret bàsic i millorar la seva qualitat de vida.

**Atès que** les polítiques d'habitatge inclusives i proactives poden servir com a motor de regeneració urbana, dinamització econòmica i promoció de la sostenibilitat ambiental.

**Atès que** és imperatiu prioritzar l'interès col·lectiu i el benestar comú sobre els interessos particulars o de mercat, especialment en àmbits tan crítics com l'habitatge.

**Atès que** el fenomen dels pisos buits i el problema de l'accessibilitat habitacional a Manresa no només és un problema d'ineficiència econòmica sinó també un clar indicador de la necessitat de regular el mercat immobiliari per garantir que compleixi amb la seva funció social.

**Atès que** les polítiques en matèria d'habitatge dutes a terme des de l'Ajuntament de Manresa i de l'empresa pública FORUM no són suficients per pal·liar l'emergència habitacional que hi ha a la ciutat.

Per tot això, el grup municipal de **Fem Manresa** proposem al ple de l'Ajuntament de Manresa l'adopció dels següents **ACORDS**:

**PRIMER.-** Destinar la totalitat del romanent de tresoreria del pressupost municipal a polítiques d'habitatge, amb especial atenció a la creació d'habitatge social i assequible:

1. **Augmentar el parc públic d'habitatge municipal:**

- L'Ajuntament destinarà una part dels diners del romanent a la compra d'habitatges.
- Paral·lelament, el Consistori destinarà esforços a dinamitzar els 1.769 pisos buits construïts a partir de l'any 2000, arribant a acords amb els propietaris d'habitatges buits, en què l'Ajuntament es farà càrrec de les despeses d'adequació dels immobles i es recuperarà la inversió mitjançant el lloguer social que es cobraria a qui hi anés a viure. Un cop recuperada la inversió, caldria que el propietari mantingués el pis en condició de lloguer social

2. **Apostar per altres models d'accés a l'habitatge**, augmentant el pressupost destinat a la masoveria urbana.

3. **La creació d'un alberg social a Manresa**, servei que actualment no existeix i que és del tot necessari a la nostra ciutat: equipament públic que es pugui destinar com alternativa provisional o semiprovisional per famílies en situació de vulnerabilitat, dones i família víctimes de violència masclista (inclús per a aquelles que no han volgut presentar denúncia), persones que dormen al carrer, joves extutelats..."

La lectura i les intervencions d'aquest punt les podeu consultar a l'enllaç següent:

<https://videoactes.manresa.cat/session/sessionDetail/8a8080848caff582018e4116d0941311?startAt=18695.0>

L'alcalde sotmet a votació la proposició 7.4 presentada pel Grup Municipal Fem Manresa, i el Ple la rebutja per 3 vots afirmatius (3 GM Fem Manresa) i 22 negatius (7 GMERC, 6 GM Junts, 4 GMPSC-CP, 2 GM Impulsem, 2 GM Nacionalista i 1 GMVOX).

#### **7.5.- Proposició del Grup Municipal de Junts en relació amb els dèficits del servei de la línia regular de bus interurbà entre Manresa i Barcelona.-**

El secretari general exposa la proposició del Grup Municipal de Junts, de 18 de març de 2024, que es transcriu a continuació:

“

- Atès que la Generalitat realitzà i presentà al Govern de la ciutat els resultats d'un auditoria externa realitzada per conèixer les deficiències que presenta el servei de bus interurbà de la línia Manresa – Barcelona en el transcurs d'una reunió celebrada el passat mes de desembre.
- Atès que la informació facilitada - en format de resum-, en el darrer ple respecte el contingut de les incidències detectades en aquesta auditoria, no s'esmentà el fet que hi hagi de passatgers havent de realitzar el trajecte drets o asseguts al passadís.
- Atès que aquest fet que segueix succeïnt està al fil de la legalitat i comporta un perill físic als usuaris que s'hi veuen afectats.
- Atès que la nova concessió de servei és previst que no entri en servei fins l'inici de l'any 2025.

Per això i d'acord amb el que estableixen els articles 53 i 54 del Reglament Orgànic Municipal, es formula la següent:

#### **PROPOSTA DE RESOLUCIÓ:**

**Primer.-** L'Ajuntament de Manresa expressa la seva indignació i mostra el seu rebuig davant el fet que usuaris del servei de bus interurbà entre Manresa i Barcelona es vegin obligats a escollir entre perdre el bus o haver d'anar drets al passadís.

**Segon.-** Que l'Ajuntament prengui la iniciativa erigint-se com a administració referent dels usuaris que pateixen les deficiències del servei de les línies d'autobús entre Manresa i Barcelona operades per l'empresa Monbus de manera que es posi a disposició dels efectats recollint les queixes i incidències, i emprenent les accions oportunes per tal que el servei sigui l'adequat fins a la finalització de la concessió.

**Tercer.-** Instar a l'Ajuntament de Manresa a realitzar una fiscalització activa i mensual del servei que es presta i fer arribar així els incompliments degudament acreditats al Departament de la Generalitat per tal que aquest emprengui les accions oportunes

**Quart.-** El Govern de la ciutat informará mensualment a tots els grups del consistori, dels resultats de la fiscalització activa i queixes rebudes directament, així com dels passos que es realitzin en relació a l'exigència de millora del servei de l'esmentada línia.

**Cinquè.-** Sol·licitar al Govern de la ciutat una còpia a tots els Grups Municipals de l'informe d'auditoria que fou realitzat per la Generalitat i entregat al consistori el passat mes de desembre.

**Sisè.-** Expressar, davant les múltiples incidències reiterades al llarg dels anys, el suport als usuaris de la línia Barcelona-Manresa operada per Monbus.

**Setè.-** Donar trasllat dels acords presos en aquesta proposició a la Direcció General de Transports de la Generalitat de Catalunya.”

La lectura i les intervencions d'aquest punt les podeu consultar a l'enllaç següent:

<https://videoactes.manresa.cat/session/sessionDetail/8a8080848caff582018e4116d0941311?startAt=20026.0>

**L'alcalde sotmet a votació la proposició 7.5 presentada pel Grup Municipal de Junts, i el Ple la rebutja per 11 vots afirmatius (6 GM Junts, 3 GM Fem Manresa i 2 GM Nacionalista), 13 vots negatius (7 GMERC, 4 GMPSC-CP i 2 GM Impulsem) i 1 abstenció (1 GMVOX).**

*Es fa constar que la regidora M. Mercè Tarragó Costa, del GM de Junts, abandona la sessió en finalitzar la votació d'aquest assumpte.*

#### **7.6.- Proposició del Grup Municipal de Junts per a la ubicació d'una nova parada de bus urbà al carrer de l'Abat Oliba.-**

El secretari general exposa la proposició del Grup Municipal de Junts, de 18 de març de 2024, que es transcriu a continuació:

“

- Atès que la constant millora del servei de bus urbà és un objectiu indiscutible.
- Atès que la millora del servei està relacionada directament, entre altres motius, en ubicació de les parades, i concretament amb la centralitat urbana d'aquestes.
- Atès que en la zona compresa entre el carrer Sant Josep, el Passeig, la carretera de Santpedor i el carrer de les Bases, no hi discorre cap línia de bus.
- Atès que les línies L2 i L8 recorren ambdues pel carrer Bases de Manresa sense penetrar cap d'elles dins la zona esmentada.
- Atès que l'orografia costeruda fa que la població amb dificultats de mobilitat que viu en aquesta zona i és usuària del bus urbà, hagi de salvar un desnivell important entre les parades ubicades al carrer de les Bases i aquesta part de la ciutat.

Per això i d'acord amb el que estableixen els articles 53 i 54 del Reglament Orgànic Municipal, es formula la següent:

## PROPOSTA DE RESOLUCIÓ:

**Primer.-** Que es realitzi un estudi, en el termini de 2 mesos, sobre la viabilitat d'implantar una nova parada de bus urbà a l'indret o proximitats de la rotonda de davant del Parc de la Font del Gat.

**Segon.-** Que es donin a conèixer els resultats de l'estudi a tots els Grups Municipals i a les Associacions de veïns de carretera Santpedor i del Poblenou.”

La lectura i les intervencions d'aquest punt les podeu consultar a l'enllaç següent:

<https://videoactes.manresa.cat/session/sessionDetail/8a8080848caff582018e4116d0941311?startAt=21357.0>

**L'alcalde sotmet a votació la proposició 7.6 presentada pel Grup Municipal de Junts, i el Ple l'aprova per 22 vots afirmatius (6 GMERC, 5 GM Junts, 4 GMPSC-CP, 3 GM Fem Manresa, 2 GM Impulsem i 2 GM Nacionalista), 1 vot negatiu (1 GMVOX) i 1 abstenció (GMERC).**

*Es fa constar que el regidor Pol Huguet Estrada, del GM d'ERC, es trobava fora de la sala en el moment de la votació.*

### **8. ASSUMPTES SOBREVINGUTS.-**

No se'n presenten.

## **II. CONTROL DE L'EQUIP DE GOVERN MUNICIPAL**

### **9.- Donar compte de les resolucions dictades per l'alcalde i els regidors i regidores delegats de l'Alcaldia des de l'anterior donació de compte al Ple municipal.-**

Es posen a disposició dels regidors i regidores les resolucions dictades per l'alcalde president i els regidors i regidores delegats, des de l'anterior donació de compte, en els termes de l'art. 22.2.a) de la Llei 7/85, de 2 d'abril, i dels articles 42 i 104 del RD 2568/86, de 28 de novembre.

### **10.- Donar compte de les actes de les sessions de la Junta de Govern Local amb caràcter reservat núm. 7, 9, 10, 11 i 12 dels dies 14, 22 i 28 de febrer i 6 i 12 de març de 2024, i de l'acta de la sessió amb caràcter públic núm. 8, del dia 14 de febrer de 2024.-**

*Es fa constar que el regidor Pol Huguet Estrada, del GM d'ERC, es reincorpora a la sessió en la lectura d'aquest punt de l'ordre del dia.*

Els regidors i regidores queden assabentats de les actes de la Junta de Govern Local amb caràcter reservat núm. 7, 9, 10, 11 i 12, que corresponen a les sessions dels dies 14, 22 i 28 de febrer i 6 i 12 de març de 2024, i de l'acta de la sessió amb caràcter públic núm. 8, que correspon a la sessió del dia 14 de febrer de 2024, pel repartiment que de les actes d'aquestes sessions s'ha efectuat als portaveus dels partits polítics, en els termes de l'art. 22.2.a) de la Llei 7/85, de 2 d'abril, i els arts. 104 i 113.1.b) del RD 2568/86, de 28 de novembre.

**11.- Donar compte d'escrits que justifiquen recepció d'acords adoptats pel Ple de l'Ajuntament de Manresa.-**

Data d'entrada	Organisme/Empresa	Remitent	Acord municipal
19-02-2024	Senat	Senat XV Legislatura	Acord de Ple de 18 de gener de 2024, en relació amb una moció per combatre la multirreincidència delictiva.
22-02-2024	Generalitat de Catalunya Departament de Presidència	Secretaria de Govern	Acord de Ple de 15 de febrer de 2024, en relació amb una moció per a la millora de la C-55.
14-02-2024	Telefònica (Gerència Planta Externa)	Jefatura Variaciones y Obras Planta Externa	Acord de Ple de 16 de novembre de 2023, en relació amb una moció per soterrar les línies elèctriques i telefòniques que transcorren pel nucli urbà.

**12.- PRECS, PREGUNTES I INTERPEL·LACIONS A L'EQUIP DE GOVERN.-**

**12.1.- Pregunta del GM de VOX sobre els habitatges ocupats il·legalment.**

La regidora Inmaculada Cervilla Galera llegeix la pregunta formulada pel Grup Municipal VOX, de 15 de març de 2024, que es transcriu a continuació:

“Uno de los problemas más graves que encontramos en Manresa, y desde hace demasiados años, es el problema que tienen muchos ciudadanos de nuestra ciudad ante la ocupación ilegal de viviendas y las fatales consecuencias que estas situaciones conllevan.

- Dado que con anterioridad ya nos habían informado que no tienen Uds en su poder ningún registro de cifras de estas viviendas ocupadas ilegalmente,

- Atendiendo a que a día de hoy este equipo de gobierno sigue sin ofrecer ninguna solución contundente para acabar de una vez por todas con este problema creciente,

Desde el GM de VOX, preguntamos:

1.- ¿Tienen pensado crear un registro de las viviendas ocupadas ilegalmente en nuestra ciudad ante las denuncias ya presentadas de tantos afectados?

2.- Tanto para los propietarios que se encuentran con su vivienda ocupada, como para los vecinos que sufren las consecuencias de una ocupación, ¿Tienen pensado aplicar una solución a corto plazo para los ciudadanos que tanto tiempo se encuentran afectados por la ocupación ilegal?”

La lectura i les intervencions d'aquest punt les podeu consultar a l'enllaç següent:

<https://videoactes.manresa.cat/session/sessionDetail/8a8080848caff582018e4116d0941311?startAt=21837.0>

### 12.2.- Pregunta del GM de VOX sobre els robatoris al Poal.

La regidora Inmaculada Cervilla Galera llegeix la pregunta formulada pel Grup Municipal VOX, de 15 de març de 2024, que es transcriu a continuació:

“Hemos sabido que los vecinos del Poal han denunciado los robos frecuentes que padecen en huertos y domicilios. Estos hechos no son ninguna novedad ya que nos informan que viene sucediendo desde hace años.

-Dado que los reiterados robos durante todo este tiempo atrás y hasta hoy no cesan,

-Atendiendo a las declaraciones de vecinos, que al ausentarse de sus domicilios padecen inseguridad y miedo constante que al volver a casa les hayan entrado a robar, y que confirmamos que es absolutamente cierto,

-Dado que los delincuentes parecen actuar con impunidad porque esto se repite desde hace años,

Desde nuestro GM, preguntamos al equipo de gobierno:

- 1.- ¿Podrían decirnos la cantidad de denuncias que han realizado los vecinos?
- 2.- ¿Qué medidas se han tomado al respecto?
- 3.- ¿Se ha producido alguna detención?
- 4.- Si las medidas que se han tomado hasta ahora no están siendo eficaces, ¿Piensan Uds tomar otro tipo de medidas más efectivas o contundentes?”

La lectura i les intervencions d'aquest punt les podeu consultar a l'enllaç següent:

<https://videoactes.manresa.cat/session/sessionDetail/8a8080848caff582018e4116d0941311?startAt=22167.0>

### 12.3.- Pregunta del GM de Junts sobre el servei de taxi.

El regidor Josep Gili Prat llegeix la pregunta formulada pel Grup Municipal de Junts, de 18 de març de 2024, que es transcriu a continuació:

“El servei de taxi és un servei essencial dins el sistema de mobilitat de la ciutat. En el darrer Plenari arran de la pregunta realitzada pel GM Fem, el regidor de mobilitat va explicar que en el darrer any i mig s'havien rebut 9 queixes específiques del servei nocturn. En relació a això, preguntem:

- Quina és l'evolució de les queixes que s'han rebut als darrers 5 anys en relació al servei de taxi?
- Quantes queixes estant relacionades amb la prestació del servei de nit?

Pregariem rebre també la resposta per escrit.”

**El regidor delegat d'Urbanisme i Mobilitat, Carles Garcia Estany, es compromet a enviar aquesta informació per escrit.**

La lectura i les intervencions d'aquest punt les podeu consultar a l'enllaç següent:

<https://videoactes.manresa.cat/session/sessionDetail/8a8080848caff582018e4116d0941311?startAt=22457.0>

#### **12.4.- Pregunta del GM de Junts sobre el temps d'atorgament de llicències d'obres.**

El regidor Ramon Bacardit Reguant llegeix la pregunta formulada pel Grup Municipal de Junts, de 18 de març de 2024, que es transcriu a continuació:

“L'activitat econòmica d'una ciutat està relacionada amb el sector de la construcció i amb l'eficiència de l'administració alhora d'atorgar les llicències d'obres. En aquests moments el govern de Manresa té previst iniciar l'estudi per a una possible implantació del visat d'Idoneïtat tècnica en col·laboració amb els corresponents Col·legis professionals, amb un horitzó de tenir-lo a punt en un termini màxim d'1any i la posterior implantació (si s'escau). En relació a això, preguntem:

- Quin és el temps mig d'atorgament d'una llicència d'obres majors a la ciutat?
- Quina evolució hi ha hagut en els darrers 10 anys?
- Més enllà de la implantació del visat d'idoneïtat, és a dir, independentment de la possible implantació, tenen previst alguna actuació de caràcter procedimental o organitzatiu que depengui de l'administració local per tal de reduir aquests temps? Quines?

Pregariem rebre la resposta també en format escrit.”

La lectura i les intervencions d'aquest punt les podeu consultar a l'enllaç següent:

<https://videoactes.manresa.cat/session/sessionDetail/8a8080848caff582018e4116d0941311?startAt=22529.0>

#### **12.5.- Pregunta del GM Nacionalista sobre els criteris en la nova distribució de centres adscrits per a l'escolarització.**

La regidora Maria del Àngels Curtichs Monter llegeix la pregunta formulada pel Grup Municipal Nacionalista, de 20 de març de 2024, que es transcriu a continuació:

“Diferents famílies i AMPAS/AFAS ens han fet arribar la seva preocupació davant de l'acord entre el Departament d'Educació i l'Ajuntament de Manresa que estableis canvis de criteris en la nova distribució de centres adscrits per l'escolarització dels fills de primària i secundària.

Davant d'això, preguntem:

- Quina resposta donarà el Govern de Manresa davant de les demandes d'algunes famílies/AFAS per tal que puguin tenir el dret d'escollir l'escola, el projecte educatiu que decideixin els pares o que puguin portar els germans als mateixos centres?



- Pretenen emprendre algunes mesures per tal d'incentivar que les famílies que volen escollir l'escola dels seus fill no marxin a escolaritzar-los en altres centres educatius fora de la ciutat?"

La lectura i les intervencions d'aquest punt les podeu consultar a l'enllaç següent:

<https://videoactes.manresa.cat/session/sessionDetail/8a8080848caff582018e4116d0941311?startAt=23216.0>

#### **12.6.- Pregunta del GM Nacionalista sobre la catalogació d'establiments comercials històrics.**

*Es fa constar que el regidor Salvador Racero Alberch, del GM de Junts, abandona la sessió en el decurs d'aquesta pregunta.*

El regidor Sergi Perramon Subirana llegeix la pregunta formulada pel Grup Municipal Nacionalista, de 20 de març de 2024, que es transcriu a continuació:

“La ciutat de Manresa s’ha caracteritzat històricament per una activitat comercial frenètica que va fer florir botigues i comerços familiars ben arrelats a la ciutat, els qual alguns d’ells encara ara segueixen amb la persiana aixecada malgrat moltes adversitats com els nous hàbits de consum.

Davant d’això, preguntem:

- L’Ajuntament de Manresa disposa d’un cens d’aquests establiments “històrics” que encara segueixen oberts (per exemple, amb una antiguitat de més de 50 anys)?

- En el cas d’existir, quins criteris existeixen per aital catalogació?”

La lectura i les intervencions d'aquest punt les podeu consultar a l'enllaç següent:

<https://videoactes.manresa.cat/session/sessionDetail/8a8080848caff582018e4116d0941311?startAt=23547.0>

#### **12.7.- Pregunta del GM de Fem Manresa sobre l'article de VOX a l'Apuntador del mes de març.**

*Es fa constar que el regidor Ramon Bacardit Reguant, del GM de Junts, abandona la sessió en el decurs d'aquesta pregunta.*

*Es fa constar que la regidora Inmaculada Cervilla Galera, del GM de VOX, abandona la sessió en el decurs d'aquesta pregunta.*

El regidor Jordi Trapé Úbeda llegeix la pregunta formulada pel Grup Municipal Fem Manresa, de 20 de març de 2024, que es transcriu a continuació:

“A l'edició del mes de març de 2024 de l'Apuntador, el grup municipal VOX va publicar un article, amb contingut obertament nazi, a part de fer-ho en castellà.

Concretament, l'article contenia el següent: “en VOX hablamos del gran reemplazo de la población española y de cómo vemos en nuestras ciudades, en los barrios donde hemos vivido toda una vida, una aglomeración de extranjeros extracomunitarios y de establecimientos regentados por gente llegada de fuera con productos de otros países a los que no se les exigen los requisitos que se impone al producto español, perjudicando así a los comercios locales y fulminando nuestro modo de vida”.

Davant d'aquest fet, el grup municipal de Fem Manresa preguntem:

1. Per què l'Ajuntament permet l'edició i difusió d'aquest tipus de posicionaments des d'una revista municipal?
2. Hi ha algun tipus de supervisió o control de garantia dels articles que publiquen els representants dels diferents grups municipals per evitar publicar contingut discriminatori?
3. Tenint en compte que l'Apuntador és una revista municipal, pagada amb diners públics, s'ha plantejat el govern de l'Ajuntament prendre mesures per evitar que hi hagi contingut contrari als drets humans, de cara a les properes publicacions?

La lectura i les intervencions d'aquest punt les podeu consultar a l'enllaç següent:

<https://videoactes.manresa.cat/session/sessionDetail/8a8080848caff582018e4116d0941311?startAt=23700.0>

## 12.8.- Pregunta del GM de Fem Manresa sobre l'apartat web de l'Oficina Municipal d'Habitatge.

La regidora Roser Alegre Fontanet, llegeix la pregunta formulada pel Grup Municipal Fem Manresa, de 20 de març de 2024, que es transcriu a continuació:

“A l'apartat web de l'Oficina Municipal d'Habitatge de l'Ajuntament, des de fa un temps, s'ha incorporat un nou apartat definit com a “Oficina d'atenció als afectats per les ocupacions il·legals” i que s'anuncia com a novetat a la pàgina d'inici de l'Oficina Municipal d'Habitatge.



Davant d'aquesta situació, el grup municipal Fem Manresa preguntem:

1. Qui i quan es va prendre la decisió de tenir una Oficina amb aquesta denominació?
2. Sota quin criteri es va prendre la decisió?
3. Per què no s'ha comunicat als grups municipals del Consistori aquesta decisió?"

La lectura i les intervencions d'aquest punt les podeu consultar a l'enllaç següent:

<https://videoactes.manresa.cat/session/sessionDetail/8a8080848caff582018e4116d0941311?startAt=24316.0>

Abans de finalitzar la sessió, i atès que alguns regidors i regidores han abandonat el Saló de Sessions fa uns minuts, **l'alcalde** manifesta el seu desacord amb aquest fet.

Un cop tractats tots els assumptes relacionats a l'ordre del dia l'alcalde aixeca la sessió, de la qual, com a secretari, estenc aquesta acta en els fulls del paper segellat de la Generalitat de Catalunya número ..... i correlatius fins el número.....

El secretari general,

Vist i plau  
L'alcalde,