

ACTA DE LA SESSIÓ ORDINÀRIA NÚM. 3 DEL PLE DE LA CORPORACIÓ.

Dia: 16 de març de 2009

Hora: 20.00 h

Lloc: Saló de Sessions de la Casa Consistorial de Manresa

ASSISTENTS

Alcalde-president

Il·lm. Sr. Josep Camprubí Duocastella

Tinents d'alcalde

Primer: Sr. Ignasi Perramon Carrió

Segona: Sra. Núria Sensat Borràs

Tercera: Sra. Àngels Mas Pintó

Quart: Sr. José Luís Irujo Fatuarte

Cinquena: Sra. Aida Guillaumet Cornet

Sisè: Sr. Joan Vinyes Sabata

Setè: Sr. Alain Jordà Pempelonne

Regidors i Regidores

Sra. Sònia Díaz Casado

Sra. Mar Canet Torra

Sr. José Luis Buenache Catalán

Sr. Moisès Fargas Santaulària

Sr. Alexis Serra Rovira

Sra. Imma Torra Bitlloch

Sra. Maria Mercè Rosich Vilaró

Sr. Josep Maria Sala Rovira

Sra. Maria Rosa Riera Montserrat

Sr. Miquel Davins Pey

Sr. Josep Maria Subirana Casas

Sra. Alba Alsina Serra

Sr. Xavier Rubio Cano

Sr. Xavier Javaloyes Vilalta

Sr. Domingo Beltran Arnaldos

Sr. Adam Majó Garriga

Sr. Albert Pericas Riu

Secretari general

Sr. José Luis González Leal

Interventor

Sr. Josep Trullàs Flotats

El president obre la sessió, en primera convocatòria, a les 20 h 5 min, un cop comprovat el quòrum d'assistència necessari per a la seva vàlida constitució.

I. PART DISPOSITIVA

1. APROVACIÓ ACTA ANTERIOR

Aprovació, si escau, de l'esborrany de l'acta núm. 2, que correspon a la sessió plenària ordinària del dia 16 de febrer de 2009.

Se sotmet a la consideració dels membres de la Corporació l'aprovació de l'acta de la sessió ordinària núm. 2 del dia 16 de febrer de 2009, que s'ha entregat als regidors i regidores, juntament amb la convocatòria, i l'alcalde pregunta si hi ha alguna observació a formular respecte al seu contingut.

En no formular-se'n cap, l'acta de la sessió ordinària núm. 2, del dia 16 de febrer de 2009, queda aprovada per unanimitat dels 25 membres presents.

2. QÜESTIONS DE PRESIDÈNCIA

2.1 DONAR COMPTE DE LA RESOLUCIÓ DE L'ALCALDE, NÚM. 1211, DE 10 DE FEBRER DE 2009, SOBRE APROVACIÓ DE L'EXPEDIENT DE MODIFICACIÓ DE CRÈDITS NÚM. 4/2009, DINS EL PRESSUPOST MUNICIPAL VIGENT.

El secretari dóna compte de la resolució esmentada, la part dispositiva de la qual és la següent:

“PRIMER.- Aprovar l'expedient de modificació de crèdits número 4/2009, dins el Pressupost municipal vigent, mitjançant generació de crèdits per ingressos i transferències de crèdit, a l'empara del que disposen els articles 179 i 181 del Reial Decret Legislatiu 2/2004, de 5 de març, pel que s'aprova el text refós de la Llei reguladora de les Hisendes Locals i els articles 7è. i 8è. de les Bases d'Execució del Pressupost per a l'exercici de 2009, segons detall que figura en l'annex que es conté en l'expedient.

SEGON.- L'expedient, de conformitat al disposat en l'article 179, en relació amb el 169, del Reial Decret Legislatiu 2/2004, de 5 de març, pel que s'aprova el text refós de la Llei reguladora de les Hisendes Locals, serà immediatament executiu.

TERCER.- De la present Resolució, se'n donarà compte al Ple de la Corporació en la primera sessió que es celebri.”

2.2 DONAR COMPTE DE LA RESOLUCIÓ DE L'ALCALDE, NÚM. 1347, DE 18 DE FEBRER DE 2009, SOBRE APROVACIÓ DE L'EXPEDIENT DE MODIFICACIÓ DE CRÈDITS NÚM. 6/2009, DINS EL PRESSUPOST MUNICIPAL VIGENT.

El secretari dóna compte de la resolució esmentada, la part dispositiva de la qual és la següent:

“PRIMER.- Aprovar l'expedient de modificació de crèdits número 6/2009, dins el Pressupost municipal vigent, mitjançant generació de crèdits per ingressos i transferències de crèdit, a l'empara del que disposen els articles 179 i 181 del Reial Decret Legislatiu 2/2004, de 5 de març, pel que s'aprova el text refós de la Llei reguladora de les Hisendes Locals i els articles 7è. i 8è. de les Bases d'Execució del Pressupost per a l'exercici de 2009, segons detall que figura en l'annex que es conté en l'expedient.

SEGON.- L'expedient, de conformitat al disposat en l'article 179 , en relació amb el 169, del Reial Decret Legislatiu 2/2004, de 5 de març, pel que s'aprova el text refós de la Llei reguladora de les Hisendes Locals, serà immediatament executiu.

TERCER.- De la present Resolució, se'n donarà compte al Ple de la Corporació en la primera sessió que es celebri.”

2.3 DONAR COMPTE DE LA RESOLUCIÓ DE L'ALCALDE, NÚM. 1782, DE 27 DE FEBRER DE 2009, SOBRE APROVACIÓ DE L'EXPEDIENT DE MODIFICACIÓ DE CRÈDITS NÚM. 7/2009, DINS EL PRESSUPOST MUNICIPAL VIGENT.

El secretari dóna compte de la resolució esmentada, la part dispositiva de la qual és la següent:

“PRIMER.- Aprovar l'expedient de modificació de crèdits número 7/2009, dins el Pressupost municipal vigent, mitjançant transferències de crèdit, a l'empara del que disposa l'article 179 del Reial Decret Legislatiu 2/2004, de 5 de març, pel que s'aprova el text refós de la Llei reguladora de les Hisendes Locals i l'article 7è. de les Bases d'Execució del Pressupost per a l'exercici de 2009, segons detall que figura en l'annex que es conté en l'expedient.

SEGON.- L'expedient, de conformitat al disposat en l'article 179 , en relació amb el 169, del Reial Decret Legislatiu 2/2004, de 5 de març, pel que s'aprova el text refós de la Llei reguladora de les Hisendes Locals, serà immediatament executiu.

TERCER.- De la present Resolució, se'n donarà compte al Ple de la Corporació en la primera sessió que es celebri.”

2.4 DONAR COMPTE DE LA RESOLUCIÓ DE L'ALCALDE, NÚM. 1818, DE 27 DE FEBRER DE 2009, SOBRE APROVACIÓ DE LA LIQUIDACIÓ DEL PRESSUPOST DE L'EXERCICI 2008.

El secretari dóna compte de la resolució esmentada, la part dispositiva de la qual és la següent:

“**PRIMER.-** Aprovar la Liquidació del Pressupost de l'exercici de 2008, en aplicació d'allò que disposen els articles 191 del Reial Decret Legislatiu 2/2004 de 5 de març pel que s'aprova el text refós de la llei reguladora de les Hisendes Locals i 90 del Reial Decret 500/1990, de 20 d'abril, formulada per la Intervenció Municipal, el resultat de la qual és el següent:

1) DRETS PENDENTS DE COBRAMENT I OBLIGACIONS PENDENTS DE PAGAMENT (Art.94 RD. 500/1990)

1.1. Drets pendents de cobrament..... 17.142.339,65
1.2. Obligacions pendents de pagament..... 7.247.828,55

2) RESULTAT D'OPERACIONS PRESSUPOSTARIES (Art.96 RD. 500/1990)

2.1. Drets pressupostaris liquidats durant l'exercici..... 120.792.372,05
2.2. Obligacions pressupostàries reconegudes durant l'exercici..... -116.964.596,25
2.3. Resultat Pressupostari..... 3.827.775,80
2.4. Diferències derivades de despeses amb finançament afectat..... -3.334.378,50
2.5. Resultat pressupostari ajustat 493.397,30

3) ROMANENTS DE CREDIT (Art.98 RD. 500/1990)

3.1. Romanents de crèdit existents a 31-12-08 i que s'incorporen al Pressupost de l'exercici de 2009 (Art.182 Reial Decret Legislatiu 2/2004)..... 27.546.211,12

4) ROMANENTS DE TRESORERIA (Art. 101 R.D.500/1990)

4.1.Drets pendents de cobrament 17.125.432,42
4.1.1. Drets pressupostaris liquidats durant l'exercici pendent de cobrament..... 9.199.331,13
4.1.2. Drets pressupostaris liquidats en exercicis anteriors pendents de cobrament..... 7.943.008,52

4.1.3. Ingressos pendents d'aplicació	-365.052,43
4.1.4. Saldos comptes de deutors no pressupostaris.....	348.145,20
4.2. Obligacions pendents de pagament.....	-9.503.167,75
4.2.1. Obligacions pressupostàries pendents de pagament reconegudes durant l'exercici	6.335.050,69
4.2.2. Obligacions pressupostàries pendents de pagament reco- negudes en exercicis anterioris.....	912.777,86
4.2.3. Pagaments pendents d'aplicació	-964,15
4.2.4. Saldos comptes de creditors no pressupostaris.....	<u>2.256.303,35</u>
4.3. Fons líquids	<u>1.239.478,09</u>
4.4. Romanent de Tresoreria Total	8.861.742,76
4.5. Saldos dubtós cobrament.	-1.220.877,69
4.6. Romanent afectat a despeses amb finançament afectat.	<u>-11.452.523,23</u>
4.7. ROMANENT DE TRESORERIA PER A DESPESES GENERALES.....	<u>-3.811.658,16</u>

SEGON.- Destinar els recursos afectats que es cobraran en exercicis futurs, és a dir, les desviacions de finançament negatives, que sumen un import de 3.536.224,23 euros, a finançar el romanent de tresoreria per a despeses generals negatiu.

TERCER. Autoritzar la incorporació de romanents de crèdit, existents a 31 de desembre de 2008, amb el detall que figura en l' expedient, per un import de 27.546.211,12 euros.

QUART.- Una vegada aprovada la Liquidació per l' Alcaldia-Presidència, caldrà donar compte d'aquesta aprovació al Ple de la Corporació en la primera sessió que es celebri, en aplicació d'allò que disposa l'article 193.4. del Reial Decret Legislatiu 2/2004 esmentat i l'article 90.2 del RD. 500/ 1990, de 20 d'abril."

2.5 DONAR COMPTE DE LA RESOLUCIÓ DE L'ALCALDE NÚM. 1784, DE 5 DE MARÇ DE 2009, SOBRE DESIGNACIÓ DELS CÀRRECS DE REGIDOR/A DE DISTRICTE I PRESIDENT/A DE MESA DELS CONSELLS DE DISTRICTE.

El secretari dóna compte de la resolució esmentada, la part dispositiva de la qual és la següent:

“Primer. Nomenar els/les regidors/es següents per tal que formin part del Consell de Districte corresponent per delegació d'aquesta Alcaldia:

Regidor de districte Ponent:	José Luis Buenache Catalán
Regidor de districte Nord:	Joan Vinyes Sabata
Regidor de districte Centre:	Sònia Díaz Casado
Regidor de districte Llevant:	Xavier Rubio Cano

Segon. Nomenar els/les regidors/es següents per ocupar la Presidència de la Mesa del Consell, de conformitat amb les propostes formulades pels diferents Grups Municipals:

Presidenta de la Mesa del districte Ponent :	Ma. Rosa Riera Montserrat.
President de la Mesa del districte Nord:	Alexis Serra Rovira.
President de la Mesa del districte Centre:	Josep Ma. Sala Rovira.
Presidenta de la Mesa del districte Llevant:	Ma. Àngels Mas Pintó.

Tercer. Comunicar aquesta resolució als regidors/es afectats/des, a l'efecte d'acceptació de la delegació que els ha estat conferida.

Quart. Publicar aquesta Resolució en el Butlletí Oficial de la Província.

Cinquè. Donar compte d'aquesta Resolució al Ple de la Corporació en la propera sessió que tingui lloc.”

3. ÀREA DE GOVERNACIÓ I ECONOMIA

3.1 REGIDORIA DELEGADA D'HISENDA

3.1.1 DICTAMEN SOBRE APROVACIÓ, SI ESCAU, DE L'EXPEDIENT DE MODIFICACIÓ DE CRÈDITS NÚM. 8/2009, DINS DEL PRESSUPOST MUNICIPAL VIGENT.

El secretari dóna compte del dictamen de l'alcalde, de 10 de març de 2009, que, transcrit, diu el següent:

“Essent necessari realitzar despeses per atendre diverses obligacions municipals que no poden demorar-se fins l'exercici del 2010, i no sent suficient el crèdit consignat al Pressupost Municipal, l'Alcalde que subscriu ha considerat convenient ordenar la incoació d'un expedient de crèdits extraordinaris i suplementos de crèdit, a fi i efecte d'habilitar el crèdit pressupostari necessari per fer front a les despeses esmentades.

Confeccionat el corresponent expedient de crèdits extraordinaris i suplementes de crèdit, degudament informat per la Intervenció municipal d'aquest Ajuntament.

Per tot això, es proposa al Ple de la Corporació, l'adopció dels següents acords:

Primer.- Autoritzar la concessió de crèdits extraordinaris i suplementes de crèdit amb càrrec a baixes de crèdits de despeses d'altres partides del Pressupost Municipal, no compromeses i reduïbles sense pertorbació del servei, per a finançar els costos necessaris per atendre diverses obligacions que no es poden demorar fins a l'exercici del 2010.

Segon.- Aprovar l'expedient de modificació de crèdits número 8/2009 dins el Pressupost Municipal, amb especificació de les partides pressupostàries que es modifiquen, en la forma que es detalla a l'annex únic a aquest Dictamen.

Tercer.- De conformitat amb allò que disposa l'article 177, en relació amb el 169, del Reial Decret Legislatiu 2/2004, de 5 de març, pel que s'aprova el text refós de la Llei reguladora de les Hisendes Locals, l'expedient 08/2009 s'exposarà al públic, previ anunci al Butlletí Oficial de la Província, per quinze dies hàbils, durant els quals els interessats podran examinar-lo i presentar reclamacions davant el Ple, i es considerarà aprovat definitivament si durant el termini esmentat no s'haguessin presentat reclamacions."

EXPEDIENT DE MODIFICACIÓ DE CRÈDITS 08/2009

ESTAT DE DESPESES

SUPLEMENTS DE CREDIT

PARTIDA	DENOMINACIÓ	AUGMENT	BAIXA	CAUSES
432.0.151	Direcció de l' Area del Territori.- Gratificacions	20.000,00		Crèdit insuficient.E8/2009
611.0.349	Direcció Area Econòmica.- Altres despeses financeres.	265.000,00		Crèdit insuficient.E8/2009
011.3.310	Préstec d'altres Institucions Financeres Priv.- Interessos		265.000,00	Per augmentar partida 611.0.349. E8/2009
313.4.130	Centres oberts.- Laboral fixe		15.000,00	Per augmentar partida 313.4.131. E8/2009
313.8.131	Punt de Trobada.- Laboral eventual		55.000,00	Per augmentar partida 313.8.121. E8/2009
433.6.221.00	Enllumenat públic.- Energia elèctrica		10.000,00	Per augmentar partida 432.0.151.E8/2009
511.1.227.07	Manteniment de la Via Pública.- Altres		10.000,00	Per augmentar partida 432.0.151. E8/2009
313.7.141	Altres prestacions al personal.- Altre personal Regidories.- Atencions protocol·làries i	9.381,25		Crèdit insuficient.E8/2009
111.0.226.01	representatives		9.381,25	Per augmentar partida 313.7.141. E8/2009
		294.381,25	364.381,25	

PRESSUPOST 2008

EXPEDIENT DE MODIFICACIÓ DE CRÈDITS 08/2009

ESTAT DE DESPESES

CREDITS EXTRAORDINARIS

PARTIDA	DENOMINACIÓ	CRÈDIT INICIAL	AUGMENT	CRÈDIT DEF.	EXPLICACIÓ
313.4.131	Laboral eventual		15.000,00		Crèdit extraordinari. E8/2009.
313.8.120	Retribucions bàsiques		26.000,00		Crèdit extraordinari. E8/2009.
313.8.121	Retribucions complementàries.		29.000,00		Crèdit extraordinari. E8/2009.
		TOTAL	70.000,00		

El senyor Jordà Pempelonne diu que en relació als conceptes d'aquest expedient de modificació de crèdits, per una banda, el més important és el de 265.000 €, d'increment i reducció de despeses financeres.

L'increment es refereix a l'operació d'assegurança de crèdit, que ja s'ha fet en anys anteriors, i que garanteix no pagar més d'una quantitat si les taxes d'interès pujaven per damunt d'un topall, però que també obligava a completar alguna quantitat fins el mínim establert en el contracte.

Aquest any a l'haver baixat els tipus d'interès es preveu que es mantingui per sota d'aquest límit mínim que fixava aquest acord i per això es dota la partida amb la previsió fins a final d'any amb l'import esmentat.

També es dota a partir d'una altra partida de pagament d'interessos que es preveu pagar de menys, és a dir, es va fer una previsió a l'hora de fer el pressupost, els interessos han baixat i es podran treure també d'aquesta partida d'interessos.

Altres conceptes que inclou aquest canvi de partides són uns canvis de personal dintre del Programa del punt de trobada, es canvien 55.000€ d'unes partides a unes altres dins del mateix programa. Igualment passa amb Centres Oberts, 15.000€

Per últim, arran dels treballs extraordinaris que s'han hagut de fer per preparar els projectes del Fons especial d'inversió local, hi ha 20.000€ addicionals en gratificacions que s'han retirat d'altres partides que són enllumenat públic i manteniment de la via pública.

El senyor Sala Rovira diu que hi ha un tema que el preocupa, no pels imports ni pel moviment que es faci sinó per l'oportunitat del moment en què es fa.

Per un cantó, el que fa referència a disminuir la partida d'interessos per finançar l'increment d'aquell contracte de garantia en tenir un topall per la qüestió financera.

Quan es va fer el pressupost i es va aprovar, l'equip de govern va calcular en funció d'uns interessos en el decurs de tot l'any i es va posar una xifra i ara a 16 de març, a principis d'exercici, ja preveuen que d'aquí a final d'any hi haurà un estalvi de 265.000€, i el GMCIU no sap si és que preveuen aquests diners d'estalvi perquè els necessiten d'increment, però li fa basarda que s'està preveient una cosa d'aquí a final d'any que es valora en 265.000€, que entén que a més a més, la previsió del que s'està estalviant s'anés traient i s'anés passant amb aquest increment d'altres despeses financeres, això seria impecable, però fer ara una previsió d'aquí a final d'any i després sobre la marxa ja es parlarà...

El problema que té el pressupost, i més amb les partides que no són del capítol I, és que durant l'any o van amunt o avall, però l'efecte sensor no hi és, només tenen una direcció, no dues.

Si ara resulta que es rebaixen els interessos amb 265.000€ i pel motiu que sigui, en el decurs de l'any, dels 265.000, 240.000 sí, però els altres 25.000 fan falta, aquí l'equip de govern queda atrapat.

D'altra banda, seguint el mateix raonament, hi ha dos tipus de baixa que l'equip de govern porta a terme. Una referent a l'enllumenat públic i una altra referent al manteniment de la via pública.

Tant un com l'altre van lligats amb inversions dels diners que vénen d'aquest fons complementari d'inversions del govern espanyol, a fi i efecte de fer unes millores d'inversió que no estaven previstes en el pressupost, l'equip de govern ja pressuposa que això suposarà un estalvi de?. No sap quant.

Amb el tema de la via pública hi ha 10.000€. Com que es faran obres de millora a la via pública potser el que tenia previst l'ajuntament dins el pressupost del 2009, que no pas amb aquests diners d'inversions que vénen nous, l'equip de govern ja els preveu estalviar pensant que com que es podran fer coses amb aquests diners ja es podran estalviar els del pressupost.

Pel que fa als consums, com pot ser l'energia elèctrica, que l'equip de govern prevegi fer un estalvi d'aquí a final d'any perquè canviarà el tipus de llum i el tipus de bombeta i lluminària d'una cosa que encara no està feta i no se sap quan estarà acabat, si seran aquests 10.000 o 3.500, però com que ara en necessita 10.000 per poder fer aquest canvi de partides les tiba de la partida de despeses, que no passi que el mes de novembre s'hagin de deixar factures al calaix perquè la partida s'ha exhaurit.

Aquesta és una partida que la realitat fa que sigui d'una duresa tremenda i la realitat del dia a dia fa que les factures pugin el que pugen i el consum puja el que puja. Aquí no es pot deixar de posar un totxo, cosa que es pot fer amb el manteniment de les voreres o de la via pública, les factures aniran caient perquè els edificis públics i l'enllumenat públic anirà tibant.

Parlant d'edificis públics, més d'una vegada ha fet un comentari que suposa que tindrà una explicació que mai se li ha donat, que és que el Col·legi Bages a la planta baixa els llums funcionen 24 hores 365 dies l'any des de fa més d'un any.

Suposa que té una explicació tècnica, però li agradaria saber-la perquè la gent quan veu allò entén que és un malbaratament i li fan el comentari i per això fa la pregunta.

El GMCiU no es posicionarà a favor d'aquest canvi de partides perquè és un pressupost de l'equip de govern i perquè hi ha una sèrie d'elements que creen incertesa respecte a la seva evolució.

El senyor Jordà Pempelonne li respon que probablement hi hagi incerteses. Si el mes d'octubre o novembre no se sabia quins serien els interessos, ara tampoc se saben quins seran els interessos dels propers mesos, però aquesta és una previsió, una estimació que es fa i per això es posen aquestes xifres.

Respecte als demés apartats, es necessiten 20.000 € més per poder fer aquests treballs extraordinaris d'elaboració dels projectes, que aportaran uns 13 M€ a la ciutat i si quedessin penjats en algun moment per 5.000 € per l'energia elèctrica, ja es resoldrà d'alguna manera.

En aquest moment es necessitava compensar aquests 20.000 € i aquestes dues partides sembla que són allà on més fàcilment es poden treure sense riscos.

El senyor Alcalde respon que a la Comissió d'Hisenda es podrà donar tota la informació puntual de com han evolucionat les partides.

L'alcalde sotmet a votació el dictamen 3.1.1 de l'ordre del dia, i s'aprova per 13 vots afirmatius (8 GMS, 3 GMERC i 2 GMICV-EUiA) i 12 abstencions (8 GMCiU, 2 GMPPC, 1 GMCUP i 1 GMPxC i, per tant, esdevé acord plenari amb el contingut que ha quedat reproduït.

3.1.2 DICTAMEN SOBRE APROVACIÓ, SI ESCAU, DE L'ESTABLIMENT DEL PREU PÚBLIC PER A LA VENDA DEL CD LLIBRE AIGUALLUM.

El senyor Alcalde diu que atès que és un preu públic i ja es va informar a la comissió corresponent, si no hi ha cap qüestió a formular, després de l'enunciat proposa passar a la seva votació.

El secretari dóna compte del dictamen de l'alcalde, de 10 de març de 2009, que, transcrit, diu el següent:

“La Regidoria de Participació Ciutadana, dins el Projecte Educatiu de Ciutat (PEC) ha realitzat el projecte d'interculturalitat “Aiguallum”. L'objectiu ha estat estimular el coneixement mutu i l'intercanvi entre persones de diferents cultures que viuen a la nostra ciutat. La música ha estat l'element articulador d'aquesta interacció i una eina important per donar a conèixer trets culturals de les diferents cultures d'origen de diferents col·lectius de Manresa.

Amb aquest propòsit s'ha elaborat un CD, “Aiguallum”, que és un disc de músiques del món cantades per persones residents a Manresa i procedents d'altres països. El CD incorpora un llibret de 48 pàgines explicatives de les cançons i tradicions. El fil conductor de les diferents peces musicals és l'aigua i la llum, ja que és un element significatiu per a Manresa i permet intercanviar el significat de l'aigua des de la perspectiva de diferents cultures.

La Cap de Secció de Gestió Tributària ha emès la corresponent memòria econòmic financera, segons la qual les tarifes proposades s'ajusten al que s'estableix al text refós de la Llei Reguladora de les Hisendes Locals.

L'alcalde proposa al Ple de la Corporació l'adopció dels següents

ACORDS

PRIMER: Aprovar l'establiment de la tarifa del preu públic per a la venda de textos, publicacions i impresos següents:

5. PREU PÚBLIC PER A LA VENDA DE COMPACT DISCS, CD ROM I ALTRES PUBLICACIONS EN SUPORT MAGNÈTIC

<u>Epígraf</u>		<u>Tarifa (€)</u>
4	CD llibre <i>Aiguallum</i>	10,00

SEGON: Publicar al Butlletí Oficial de la Província la nova tarifa, que entrarà en vigor el dia següent a la seva publicació. “

El senyor Majó Garriga diu que el GMCUP votarà a favor, però que com amb productes semblants hi ha hagut problemes seriosos en la distribució o en el resultat final, que no ha tingut la qualitat que s'esperava, estaran atents si aquesta vegada la distribució funciona adequadament i la qualitat del producte final també, perquè el que hauria de ser uns diners que es destinen a un objectiu que és prou lloable després no queda prou lluit.

L'alcalde sotmet a votació el dictamen 3.1.2 de l'ordre del dia, i s'aprova per 14 vots afirmatius (8 GMS, 3 GMERC, 2 GMICV-EUiA i 1 GMCUP) i 11 abstencions (8 GMCiU, 2 GMPPC i 1 GMPxC i, per tant, esdevé acord plenari amb el contingut que ha quedat reproduït.

3.2 REGIDORIA DELEGADA DE SEGURETAT CIUTADANA

3.2.1 PRÈVIA RATIFICACIÓ DE LA SEVA INCLUSIÓ A L'ORDRE DEL DIA (ART. 82.3 DEL ROF): APROVACIÓ, SI ESCAU, DE LA MINUTA DEL CONVENI DE COL-LABORACIÓ A SIGNAR ENTRE EL DEPARTAMENT D'INTERIOR, RELACIONS INSTITUCIONALS I PARTICIPACIÓ DE LA GENERALITAT DE CATALUNYA I L'AJUNTAMENT DE MANRESA PER A L'ADHESIÓ DE L'AJUNTAMENT A LA XARXA RESCAT DE RADIOCOMUNICACIONS D'EMERGÈNCIES I SEGURETAT DE CATALUNYA.

Prèvia ratificació de la inclusió de l'assumpte a l'ordre del dia, acordada per unanimitat dels 25 membres presents, de conformitat amb l'article 82.3 del ROF, el secretari dona compte del dictamen del regidor delegat de Seguretat Ciutadana, de 12 de març de 2009, que, transcrit, diu el següent:

“Antecedents

1. RESCAT és una xarxa pública de radiocomunicacions d'emergències i seguretat a Catalunya creada l'any 2005 amb l'objectiu de respondre a les necessitats de diversos cossos de seguretat i emergències. La xarxa és propietat del Departament d'Interior i la seva gestió ha estat encomanada al Centre de Telecomunicacions i Tecnologies de la Informació de la Generalitat de Catalunya.

2. El Departament d'Interior ofereix als municipis la integració a la Xarxa RESCAT com a flota independent. La Xarxa es caracteritza per l'ús eficient de la banda de freqüències d'emergències i seguretat, possibilitat de comunicacions xifrades, bona cobertura urbana i rural i comunicacions en grups independents amb possibilitat de coordinació.
3. El Ple de la Corporació, en sessió del dia 19 de gener de 2009, va adoptar l'acord d'adhesió de l'Ajuntament de Manresa a la Xarxa Rescat.
4. Posteriorment a l'adopció d'aquest acord, el Departament d'Interior, Relacions Institucionals i Participació, ha aprovat un nou model de conveni d'adhesió a la Xarxa Rescat. La diferència bàsica amb el conveni anterior, està en els costos d'adhesió, ja que el servei integral del Centre d'Operacions Rescat (COR) serà gratuït per a tots els ajuntaments que utilitzin la Xarxa Rescat. Així doncs, l'únic cost per a l'adhesió serà l'adquisició de terminals.
5. Vist l'informe emès pel cap de la Policia Local, de data 12 de gener de 2009, en sentit favorable a l'adhesió d'aquest conveni i amb l'especificació del material que s'ha d'adquirir.

Fonaments de dret

- I. Article 6 de la Llei 30/1992, de règim jurídic de les Administracions públiques i el procediment administratiu comú, segons el qual l'Administració General i els organismes públics vinculats o que en depenen poden establir convenis de col.laboració amb els òrgans corresponents de les administracions de les comunitats autònomes en l'àmbit de les seves respectives competències.
- II. Article 191 del DL 2/2003, de 28 d'abril, pel qual s'aprova el text refós de la Llei municipal i de règim local de Catalunya, segons el qual l'Administració de la Generalitat i els ens locals poden establir convenis o consorcis sobre serveis locals o assumptes d'interès comú, amb la finalitat d'instrumentar fórmules d'assistència i cooperació econòmica, tècnica i administrativa.
- III. Article 303 del Decret 179/1995, de 13 de juny, pel qual s'aprova el Reglament d'obres, activitats i serveis dels ens locals, segons el qual s'establiran per conveni les relacions de cooperació consensuada entre ens locals o entre aquests i altres administracions públiques, per a la prestació dels serveis o per al desenvolupament de les competències legalment atribuïdes, en la satisfacció de les quals tinguin un interès comú.
- IV. Decret 243/2007, de 6 de novembre, d'estructura del Departament d'Interior, Relacions Institucionals i Participació.
- V. Acord de Govern de la Generalitat de Catalunya, de 6 de juny de 2006, que defineix el Consell Rector de la Xarxa RESCAT com a màxim òrgan de direcció de la Xarxa, en defineix les seves funcions i inclou representació de l'Administració Local de Catalunya.

Per tot això, com a regidor delegat de Seguretat Ciutadana, proposo al Ple de la Corporació l'adopció del següent

Acord

- Primer. Aprovar la minuta de conveni de col·laboració a signar entre el Departament d'Interior, Relacions Institucionals i Participació de la Generalitat de Catalunya i l'Ajuntament de Manresa per a l'adhesió d'aquest Ajuntament a la Xarxa RESCAT de Radiocomunicacions d'Emergències i Seguretat de Catalunya, d'acord amb la nova versió aprovada per l'Assessoria Jurídica del Departament esmentat, en data 19 de febrer de 2009.
- Segon. Facultar l'alcalde per a la signatura del conveni d'adhesió a la Xarxa RESCAT i dels documents que siguin necessaris per a l'execució d'aquest acord."

CONVENI DE COL·LABORACIÓ ENTRE EL DEPARTAMENT D'INTERIOR, RELACIONS INSTITUCIONALS I PARTICIPACIÓ DE LA GENERALITAT DE CATALUNYA I L'AJUNTAMENT DE PER A L'ADHESIÓ DE L'AJUNTAMENT A LA XARXA RESCAT DE RADIOCOMUNICACIONS D'EMERGÈNCIES I SEGURETAT DE CATALUNYA

Manresa, de març de 2009

REUNITS

D'una part, el senyor Joan Delort i Menal, secretari de Seguretat del Departament d'Interior, Relacions Institucionals i Participació de la Generalitat de Catalunya (en endavant, el Departament), que actua per delegació del conseller d'acord amb la Resolució IRP/316/2009, de 4 de febrer, de modificació de la Resolució IRP/4054/2008, de 18 de desembre, de delegació de funcions del conseller d'Interior, Relacions Institucionals i Participació en diversos òrgans del Departament.

De l'altra, l'Il·lustríssim Senyor Josep Camprubí Duocastella, alcalde de l'Ajuntament de Manresa (en endavant, l'Ajuntament), facultat per a la firma d'aquest conveni per Acord del Ple de l'Ajuntament de data 16 de març de 2009 i assistit en aquest acte pel Senyor José Luis González Leal, secretari del mateix Ajuntament, com a assessor legal preceptiu d'aquesta corporació de conformitat amb l'establert als articles 92.3 a) de la Llei 7/1985, de 2 d'abril, reguladora de les bases del Règim Local, i 162.1 a) del Text refós de les disposicions legals vigents en matèria de Règim Local aprovat per Reial decret legislatiu 781/1986, de 18 d'abril.

Amb reconeixement mutu de la capacitat legal per formalitzar aquest conveni

MANIFESTEN

- I. D'acord amb les competències que té assignades en matèria d'emergències i seguretat, el Departament ha creat, mitjançant el Centre de Telecomunicacions i Tecnologies de la Informació de la Generalitat de Catalunya, la xarxa Rescat de radiocomunicacions d'emergències i seguretat a Catalunya (en endavant "xarxa Rescat") per respondre a les necessitats dels diversos cossos de seguretat i emergències.

- II. La xarxa Rescat, de tecnologia Tetra, es caracteritza per l'ús eficient de la banda de freqüències d'emergències i seguretat, possibilitat de comunicacions xifrades, bona cobertura urbana i rural i comunicacions en grups independents amb possibilitats de coordinació.
- III. Tant el Departament com l'Ajuntament estan interessats en l'adhesió de l'Ajuntament a la xarxa Rescat. L'ús compartit de la xarxa Rescat i l'increment d'usuaris permetrà un menor cost global i una major rendibilitat en l'ús, concentrant-se totes les inversions, la gestió i el manteniment en una sola xarxa.
- IV. La xarxa Rescat és una xarxa de radiocomunicacions mòbils que permet la comunicació entre usuaris, i que facilita tant la tasca de cada cos o col·lectiu per separat com l'actuació conjunta i la coordinació entre els col·lectius en actuacions d'emergències o seguretat. Per poder garantir aquestes prestacions, els nous terminals que s'hagin d'adquirir per part dels ajuntaments adherits a la Xarxa, hauran de ser els que expressament indiqui el Departament en tant que aquests disposaran de la tecnologia, les prestacions i la compatibilitat necessària amb la xarxa creada, raó fonamental per la qual els ajuntaments no es poden abastir d'aquesta tecnologia per d'altres canals que no garanteixin la compatibilitat i adequació amb el sistema.
- V. L'Acord de Govern de la Generalitat de Catalunya de 6 de juny de 2006, defineix el Consell Rector de la xarxa Rescat com a màxim òrgan de direcció de la xarxa, en defineix les seves funcions i inclou representació de l'Administració Local de Catalunya.
- VI. La xarxa Rescat es propietat del Departament i la seva gestió ha estat encomanada pel Departament al Centre de Telecomunicacions i Tecnologies de la Informació mitjançant encàrrec de gestió de 8 de maig de 2007.

És per tot això que les parts han decidit subscriure el present conveni de col·laboració per a l'adhesió de l'Ajuntament a la xarxa Rescat, sobre la base dels següents

ACORDS

Primer.- OBJECTE DEL CONVENI

L'objecte d'aquest Conveni és regular les condicions d'adhesió de l'Ajuntament a la xarxa Rescat, creada pel Departament.

Segon.- OBLIGACIONS DEL DEPARTAMENT

El Departament s'obliga a:

- o Garantir la continuïtat i l'evolució de la xarxa Rescat en els propers anys, i la seva disponibilitat per a l'Ajuntament,
- o Assegurar que els costos d'inversió en infraestructura de la xarxa Rescat són assumits per la Generalitat de Catalunya, per la qual cosa no es repercutiran a l'Ajuntament.
- o Informar a l'Ajuntament dels contractes d'explotació i/o assistència tècnica de la xarxa Rescat i de la previsió de l'evolució de la xarxa Rescat que puguin afectar al que es preveu en aquest conveni, amb antelació suficient.
- o Incloure, en els processos de contractació de terminals Tetra que realitzi el Departament, clàusules que permetin a l'Ajuntament adherir-se a aquesta contractació per a l'adquisició i manteniment de terminals en condicions equivalents a les que hagi aconseguit el Departament.
- o Oferir a l'Ajuntament un Servei Integral d'Explotació de la xarxa Rescat que mitjançant el Centre d'Operacions Rescat (en endavant COR) proporcioni a l'Ajuntament entre d'altres, un servei d'atenció a l'usuari per atendre les incidències que puguin afectar el funcionament de la xarxa Rescat a l'àmbit del municipi, utilitzant els recursos necessaris per a la seva solució. Aquest

servei complementarà per tant, el manteniment dels equips terminals ofert per les empreses subministradores.

- o Informar adequadament al Centre de Telecomunicacions i Tecnologies de la Informació de la Generalitat de Catalunya, de la incorporació de l'Ajuntament a Rescat i, si s'escau, de la facturació a aplicar.

Tercer.- OBLIGACIONS DE L'AJUNTAMENT

L'Ajuntament s'obliga a :

- o Utilitzar adequadament els sistemes de comunicacions, respectant les normes d'ús i les condicions tècniques que siguin d'aplicació.

A tal efecte haurà:

- a) D'adaptar l'ús de la xarxa a les instruccions rebudes, en qualsevol moment, de la direcció de la xarxa RESCAT.
- b) Observar les instruccions de la direcció de la xarxa RESCAT per a garantir la seguretat i l'ús eficient de la xarxa.

- o Facilitar al Departament la informació funcional i organitzativa de l'Ajuntament que sigui necessària per tal d'ajustar els plans de numeració i la configuració dels grups de la xarxa Rescat tant com sigui possible a la seva organització.

- o Informar al Departament amb antelació suficient sobre noves necessitats detectades per l'Ajuntament en relació a la xarxa Rescat, de manera que es disposi d'un termini adequat per poder estudiar la viabilitat de la solució tècnica.

- o Assegurar que tots els usuaris de terminals de la xarxa, siguin membres o col·laboradors de serveis de seguretat i emergències, obligant-se de forma explícita a no utilitzar els terminals donats d'alta a la xarxa Rescat per usuaris amb altres funcions alienes a la seguretat i les emergències del municipi, a excepció que sigui autoritzat explícitament pel Departament.

- o Participar en els costos de manteniment, operació, transport, arrendament d'espais, control i gestió de la xarxa Rescat segons es detalla en l'acord cinquè.

- o Adquirir els seus terminals i accessoris directament a l'empresa adjudicatària de la contractació pública dels lots corresponents a terminals i accessoris per a altres usuaris de la xarxa Rescat, de l'últim concurs per a l'arrendament de terminals Tetra del Departament. L'adquisició s'ha de fer seguint aquest procediment per tal de garantir la compatibilitat dels equips amb els estàndards de la tecnologia Tetra i les especificacions de la xarxa Rescat. L'equipament s'haurà de sol·licitar ajustant-se a la definició que d'aquest material es fa, en els lots abans esmentats i haurà de tenir la marca, el model i les característiques que l'adjudicatari del lot hagi inclòs a la seva oferta. Evidentment, el Departament garantirà la compatibilitat dels equips adquirits amb els estàndards de la tecnologia Tetra i les especificacions de la xarxa Rescat.

- o Assumir que tal com es detalla en l'acord sisè, l'adquisició del material a que fa referència el paràgraf anterior anirà a càrrec de l'Ajuntament i s'haurà de fer en regim d'arrendament, per tant amb manteniment inclòs de tot l'equipament (excepte el material fungible) durant la vigència del contracte, que haurà de tenir la durada que s'estableix en el concurs del Departament.

- o Acceptar que tots els equips i accessoris de la xarxa Rescat adquirits a partir del concurs del Departament només seran mantinguts pel COR, el qual gestionarà directament amb les empreses subministradores la reparació dels equips avariats i s'encarregarà de totes les gestions necessàries per resoldre les incidències que afectin als equips terminals (excepte material fungible). Per tal de facilitar aquesta gestió i poder oferir un servei àgil i eficient amb uns temps de resposta adequats, el COR quan rebí un equip avariats de l'Ajuntament, en facilitarà un altre operatiu de la mateixa marca i model amb la mateixa configuració, la mateixa programació i la mateixa identitat, però que no sempre serà el mateix equip que s'ha enviat a reparar. Per tant de

- cara a gestionar un inventari l'Ajuntament haurà d'utilitzar el número d'identitat de l'equip (ISSI) i no el número de sèrie.
- Adquirir directament el material fungible a que fan referència els dos paràgrafs anteriors i els kits d'instal·lació de terminals mòbils quan siguin necessaris per canvi de vehicle.
 - Cedir l'espai de domini públic o patrimonial municipal per tal que es puguin instal·lar els equipaments tecnològics de la xarxa RESCAT que en cas de resultar tècnicament necessari pel seu òptim funcionament es requereixi des de la Generalitat.
 - Facilitar informació periòdica relativa a les incidències d'emergències policials, així com d'activitats del municipi derivades de la participació en els plans de protecció civil. En qualsevol cas, als efectes de l'aplicació del present conveni, serà d'obligat compliment la presentació en el primer trimestre de l'any la memòria dels serveis prestats l'any anterior, les dades registrals de delictes, faltes i incidències diverses i les dotacions de recursos humans i materials, d'acord amb allò que preveu l'article 24.6 de la Llei 4/2003, de 7 d'abril, d'ordenació del sistema de seguretat pública de Catalunya.
 - Assumir l'import de les taxes i preus municipals relacionats amb les llicències i autoritzacions per la instal·lació d'infraestructures de la Xarxa d'Alarmes i Comunicacions (XAC), sirenes en particular.
 - Actualitzar, com a mínim un cop l'any, els telèfons, adreces de correu electrònic i números de fax dels responsables amb qui hagi de contactar la DGPC en cas d'activació d'algun pla d'emergència de protecció civil (alcalde, policia local, CRA, tècnic de protecció civil...).
 - Facilitar, en el format compatible amb sistemes d'informació geogràfica que fixi la DGPC, la informació geogràfica propietat del municipi relativa als plans d'actuació municipals que els afectin (elements vulnerables, ubicació de mitjans i recursos, punts negres en zones inundables, etc...).
 - Facilitar informació de les sancions de trànsit per carnet per punts, memòria d'activitats i serveis.

Quart.- CLÀUSULA DE RECIPROCIAT DE LA INFORMACIÓ

El Departament i l'Ajuntament es comprometen mútuament en la reciprocitat de la informació sobre emergències policials i de protecció civil en el marc de la Junta Local de Seguretat, d'acord amb els principis recollits a l'article 21 de la Llei 4/2003, de 7 d'abril, d'ordenació del sistema de seguretat pública de Catalunya, als efectes de donar compliment al previst en els articles 22 i 23 d'aquesta llei, relatius a la informació estadística i a la elaboració d'informes de seguretat.

Cinquè.- PARTICIPACIÓ EN ELS COSTOS D'EXPLOTACIÓ DE LA XARXA RESCAT I COMPROMÍS DE CESSIÓ D'US D'ESPAIS PEL FUNCIONAMENT DE LA XARXA.

L'Ajuntament participarà en els costos necessaris per al manteniment, operació, transport, arrendament d'espais, control i gestió de la xarxa Rescat, a raó de 31,34€ mensuals per terminal, d'acord amb el que es va aprovar al Consell Rector de la Xarxa Rescat del gener del 2009. Aquest import, s'incrementarà anualment cada 1 de gener amb l'IPC relatiu a Catalunya. Qualsevol altre canvi futur d'aquest import, a part del corresponent a l'IPC haurà de ser definit i aprovat prèviament pel Consell Rector de la Xarxa Rescat.

La participació de l'Ajuntament en aquests costos de manteniment, operació, transport, arrendament d'espais, control i gestió de la xarxa Rescat, s'entendrà totalment compensada mitjançant l'obligació compromesa en aquest conveni per l'Ajuntament de cedir l'ús d'un espai municipal per a la ubicació dels equipaments tècnics de Rescat, si el funcionament òptim de la xarxa ho requereix.

La cessió d'ús del bé de domini públic o patrimonial municipal que en cas de resultar motivadament necessari pel funcionament òptim de la xarxa es requereixi des de la Generalitat es formalitzarà

mitjançant el corresponent conveni de cessió, que s'haurà de subscriure en el termini màxim de dos mesos des de la data de comunicació de la necessitat per la Generalitat.

Sisè.- ADQUISICIÓ DE TERMINALS

L'Ajuntament es compromet amb la signatura d'aquest conveni a adquirir, mitjançant arrendament amb manteniment inclòs, els terminals i accessoris Rescat que necessiti directament a l'empresa adjudicatària dels lots de terminals i accessoris per a altres usuaris de la xarxa Rescat, de l'últim concurs per a l'arrendament de terminals Tetra del Departament, al preu adjudicat en aquest concurs. L'empresa adjudicatària haurà de subministrar el material a l'Ajuntament i l'Ajuntament haurà d'abonar les quotes mensuals corresponents al pagament de l'arrendament (amb manteniment) d'aquests terminals. Cada adquisició de terminals que hagi de realitzar l'Ajuntament, ha de quedar reflectida en un annex d'encàrrec on s'indicarà el nombre de terminals (mòbils, kits per moto, portàtils i fixos) que s'han d'adquirir i a quin contracte d'arrendament de terminals Tetra del Departament han de pertànyer. Cada nou encàrrec d'adquisició s'ha de reflectir amb un nou annex.

Setè.- IMPORT CORRESPONENT AL SERVEI COR

Per la gestió d'incidències realitzada pel servei integral del COR el Departament aplica un import de 5,72€ mensuals per terminal durant el 2009. Aquest import aprovat pel Consell Rector de la Xarxa Rescat del gener de 2009 s'incrementarà anualment cada 1 de gener amb l'IPC relatiu a Catalunya. Qualsevol canvi futur d'aquest import, a part del corresponent a l'IPC haurà de ser definit i aprovat prèviament pel Consell Rector de la Xarxa Rescat.

No obstant això, aquest servei integral del COR serà gratuït per tots els ajuntaments que utilitzin la xarxa Rescat .

Vuitè.- REPRESENTACIÓ EN EL CONSELL RECTOR

L'Ajuntament estarà representat en el Consell Rector de la Xarxa Rescat a través de la participació dels vocals de l'Administració Local de Catalunya en aquest òrgan, designats per l'Associació Catalana de Municipis i Comarques i la Federació de Municipis de Catalunya.

Novè.- CONFIDENCIALITAT

El Departament i l'Ajuntament es comprometen a considerar confidencial la informació tècnica i comercial que rebin de les altres parts. En conseqüència, les parts es comprometen a no divulgar aquesta informació a tercers sense consentiment exprés de l'altra part.

Desè.- CONDICIONS TÈCNIQUES

Els usuaris de l'Ajuntament disposaran de la xarxa Rescat amb els mateixos nivells de qualitat i disponibilitat que les definides per la resta d'usuaris del servei de la Generalitat de Catalunya. En cas que l'Ajuntament requereixi altres serveis que pugui incloure la xarxa Rescat, però que no es presten amb caràcter general, es realitzaran els estudis tècnics i econòmics corresponents. En aquest sentit, es crearà una comissió tècnica per a la concreció i avaluació d'aquestes prestacions complementàries.

Les condicions tècniques i funcionals en base a les quals ha de realitzar-se la prestació del servei objecte d'aquest conveni queden recollides a l'annex tècnic número 1 que s'adjunta. En el futur es podran afegir altres annexos que es numeraran com annex tècnic número 2, annex tècnic número 3 etc. si es considera necessari.

En cas que un terminal de l'Ajuntament donat d'alta a la xarxa, provoqui algun tipus d'avaría, bloqueig o mal funcionament de la xarxa RESCAT, serà donat de baixa temporalment fins la comprovació del correcte funcionament del terminal.

Onzè.- VIGÈNCIA DEL CONVENI, PRÒRROQUES I RESOLUCIÓ

L'adhesió de l'Ajuntament a la xarxa Rescat serà efectiva a partir de la signatura d'aquest conveni, i operativa a partir de l'activació dels corresponents terminals.

El conveni té vigència il·limitada. Es podrà resoldre per denúncia prèvia de qualsevol de les parts amb una antelació prèvia de dos mesos.

No obstant això, pot rescindir-se per alguna de les causes següents:

- L'incompliment de les clàusules del conveni.
- El mutu acord de les parts
- La impossibilitat sobrevinguda, legal o material, de donar compliment a l'objecte del contracte.

Dotzè.- RÈGIM JURÍDIC I LITIGIS

Les parts sotmetran a la consideració del Consell Rector de la Xarxa Rescat els conflictes que poguessin sorgir de la seva interpretació, compliment, extinció, resolució i efectes d'aquest conveni. En tot cas, per raó de la naturalesa jurídica administrativa d'aquest conveni, les parts se sotmeten a la Jurisdicció contenciosa administrativa per a la resolució dels conflictes esmentats.

I en prova de conformitat amb el seu contingut, les parts signen el present conveni, per duplicat exemplar i a un sol efecte, en el lloc i la data indicats a l'encapçalament.

Sr. Joan Delort i Menal
Secretari de Seguretat del Departament d'Interior, Relacions Institucionals i Participació de la Generalitat de Catalunya
(Delegació segons Resolució IRP/316/2009, de 4 de febrer)

Il.lustríssim Sr. Josep Camprubí Duocastella
Alcalde de l'Ajuntament de Manresa
(Facultat per Acord del Ple de 16 de març de 2009)
Assistit pel secretari de la corporació, Sr. José Luis González Leal

Com que no es produeix debat en aquest assumpte, l'alcalde sotmet el dictamen directament a votació, i s'aprova per unanimitat dels 25 membres presents i, per tant, esdevé acord plenari amb el contingut que ha quedat reproduït.

4. ÀREA DE TERRITORI

4.1 REGIDORIA DELEGADA D'URBANISME

4.1.1 DICTAMEN SOBRE APROVACIÓ, SI ESCAU, DE LA RATIFICACIÓ DE L'ACORD ADOPTAT PER LA JUNTA DE GOVERN LOCAL EN SESSIÓ DEL DIA 2 DE MARÇ DE 2009, REFERENT A LA MODIFICACIÓ DEL TEXT DEL CONVENI DE COOPERACIÓ PER AL SOTERRAMENT DE LES LÍNIES ELÈCTRIQUES AL SEU PAS PELS TERMES MUNICIPALS DE MANRESA I SANT JOAN DE VILATORRADA.

El secretari dóna compte del dictamen de la regidora delegada d'Urbanisme, de 3 de març de 2009, que, transcrit, diu el següent:

“La Junta de Govern Local, en data 2 de març de 2009, va aprovar el modificat al Conveni de cooperació pel soterrament de les línies de 110 kW SE Congost – SE Manresa, SE Congost – SE Terrassa, al pas pels termes municipals de Manresa i Sant Joan de Vilatorrada. El text literal de l'acord diu el següent:

“En data 16 de juny de 2008 el Ple municipal va aprovar el “Conveni de cooperació pel soterrament de les línies de 110 kW SE Congost – SE Manresa, SE Congost – SE Terrassa al pas pels termes municipals de Manresa i Sant Joan de Vilatorrada”

L'acord fou comunicat a les restants parts intervinents, és a dir, l'Ajuntament de Sant Joan de Vilatorrada, l'Institut Català d'Energia (ICAEN) i a l'empresa Endesa Distribución Eléctrica, SLU (FECSA-ENDESA).

Malgrat la seva aprovació municipal, des de l'ICAEN es proposa un modificat del conveni anterior amb una actualització econòmica de l'actuació, que es preveu en 3.471.569,99 €, i una aportació per part de l'Ajuntament de Manresa de 796.462,70 €, sempre exclòs l'IVA, d'acord amb el mateix percentatge estipulat en el conveni aprovat el 16 de juny passat (34,3274 %). En la mateixa proporció, l'Ajuntament de Manresa ha d'assumir el diferencial entre el cost del desmuntatge, valorat en 102.766,58 € i l'aportació de l'ICAEN (44.189,63 € IVA no inclòs).

Les restants modificacions proposades es refereixen, principalment, al termini de lliurament del projecte executiu per part de FECSA-ENDESA; a la forma de fer-se efectiva les respectives aportacions, i a la responsabilitat dels Ajuntaments respectius no només quant a la disponibilitat dels terrenys, si no també quant a permisos, traçats i cotes definitives.

D'acord amb l'informe emès pel Cap del Servei d'Urbanisme en data 3 de juny de 2008, a propòsit de l'anterior text del conveni, es posa de manifest que l'aportació de l'Ajuntament de Manresa és previst que sigui finançada amb les quotes del projecte de reparcel·lació de la Plana del Pont Nou, el qual contempla una previsió de costos per trasllat de la línia d'Alta Tensió; així mateix es posa de manifest que aquesta actuació, pel que fa a la part que afecta al terme municipal de Manresa, significa una millora substancial de la qualitat del conjunt i molt especialment de l'espai urbà del sector industrial de la Plana del Pont Nou.

L'article 5 de la Llei 7/1985, de 2 de juliol, de bases de règim local, atorga a les Entitats locals la capacitat jurídica per signar contractes per al compliment de les seves finalitats i en l'àmbit de les seves competències; i l'article 88.1 de la Llei 30/1992, de 26 de novembre, de règim jurídic de les administracions públiques i del procediment administratiu comú, prescriu la possibilitat de les administracions públiques de signar pactes, acords, convenis o contractes amb persones tant de dret públic com de dret privat, sempre que no siguin contraris a l'ordenament jurídic ni recaiguin sobre matèries no susceptibles de transacció i tinguin per objecte satisfer l'interès públic, podent ser aquests actes, finalitzadors del procediment administratiu o formar part del mateix.

L'article 44.1.d) del Text refós de la Llei d'Urbanisme (Decret legislatiu 1/2006, de 26 de juliol) prescriu que als propietaris o propietàries de sòl urbanitzable delimitat, els correspon el deure de “*Costejar i, si s'escau, executar la urbanització, sens perjudici del dret a rescabalar-se de les despeses d'instal·lació de les xarxes d'abastament d'aigua, de subministrament d'energia elèctrica, de distribució de gas, si s'escau, i de la infraestructura de connexió a les xarxes de telecomunicacions, a càrrec de les*

empreses subministradores en la part que, segons la reglamentació específica d'aquests serveis, no hagi d'anar a càrrec dels usuaris"

El Decret legislatiu 2/2003, de 28 d'abril, pel qual s'aprova el Text refós de la Llei municipal i de règim local de Catalunya, regula al Títol XIII les relacions interadministratives, i en l'article 144 es recull com a principi d'actuació de l'Administració de la Generalitat i dels ens locals, el de "cooperació, la col·laboració i l'assistència recíproques per al millor compliment de les funcions que corresponen a les altres administracions. (...)".

I també, la Llei de Bases de Règim Local (Llei 7/1985, de 2 d'abril), estableix que l'Administració local i les altres Administracions ajustaran les seves relacions als deures d'informació mútua i col·laboració, entre d'altres.

El conveni que es modifica fou aprovat pel Ple de la Corporació i per tant aquest és l'òrgan a qui pertoca l'aprovació del nou text; no obstant, per raons d'urgència pot ser aprovat per altra òrgan amb posterior ratificació del Ple.

Vist l'informe emès per la Cap de Secció de Gestió i Patrimoni.

Per tot l'exposat, la regidora delegat d'Urbanisme, proposa a la Junta de Govern Local de la Corporació l'adopció del següents

A C O R D S

Primer.- APROVAR el modificat del CONVENI DE COOPERACIÓ PEL SOTERRAMENT DE LES LÍNIES DE 110 KW SE CONGOST – SE MANRESA, SE CONGOST – SE TERRASSA AL PAS PELS TERMES MUNICIPALS DE MANRESA I ST. JOAN DE VILATORRADA, aprovat pel Ple de l'Ajuntament en sessió de 16 de juny de 2008, d'acord amb la minuta tramesa per l'Institut Català d'Energia, el text de la qual s'adjunta com annex a aquest Dictamen.

Segon.- FACULTAR a l'alcalde-president per a la signatura d'aquest conveni i d'aquells altres documents que siguin necessaris per a la seva efectivitat.

Tercer.- COMUNICAR els anteriors acords a l'Ajuntament de Sant Joan de Vilatorrada, l'Institut Català de l'Energia i a l'empresa Fecsa-Endesa, SA, per al seu coneixement i efectes.

Quart.- DONAR COMPTE al Ple de la Corporació, l'adopció dels anteriors acords per a la seva ratificació."

Així doncs, tal i com consta en l'Acord de la Junta de Govern Local transcrit, en tractar-se de la modificació del text d'un conveni aprovat pel Ple de la Corporació, aquest ha de sotmetre's a ratificació per part del Ple municipal.

És per això que, previ informe de la Comissió Informativa de Territori, la Regidora delegada d'Urbanisme, proposa al Ple de la Corporació l'adopció del següent ACORD:

RATIFICAR els ACORDS de la Junta de Govern Local adoptat en data 2 de març de 2009, en virtut del qual s'aprovava el modificat del CONVENI DE COOPERACIÓ PEL SOTERRAMENT DE LES LÍNIES DE 110 KW SE CONGOST – SE MANRESA, SE CONGOST – SE TERRASSA AL PAS PELS TERMES MUNICIPALS DE MANRESA I ST. JOAN DE VILATORRADA, segons la minuta tramesa per l'Institut Català d'Energia, que s'adjunta, acords que han quedat transcrits en la part expositiva d'aquest Dictamen."

Com que no es produeix debat en aquest assumpte, l'alcalde sotmet el dictamen directament a votació, i s'aprova per 24 vots afirmatius (8 GMCIU, 8 GMS, 3 GMERC, 2 GMICV-EUiA, 2 GMPPC i 1 GMCUP) i 1 abstenció (1 GMPxC) i, per tant, esdevé acord plenari amb el contingut que ha quedat reproduït.

4.2 REGIDORIA DELEGADA D'HABITATGE I REHABILITACIÓ

4.2.1 DICTAMEN SOBRE APROVACIÓ, SI ESCAU, DE L'ADDENDA DE PRÒRROGA PER A L'ANY 2009 DEL CONVENI DE COL-LABORACIÓ I ENCÀRREC DE GESTIÓ ENTRE ADIGSA, LA SECRETARIA DEL DEPARTAMENT D'ACCIÓ SOCIAL I CIUTADANIA, L'AJUNTAMENT DE MANRESA I FORUM, SA, PER A LA GESTIÓ DEL PROGRAMA DE MEDIACIÓ PER AL LLOGUER SOCIAL.

El secretari dóna compte del dictamen del regidor delegat d'Habitatge i Rehabilitació, de 3 de març de 2009, que, transcrit, diu el següent:

“El Ple de l'Ajuntament, en sessió de 21 d'abril de 2008, va aprovar la minuta de “Conveni de col·laboració entre l'Administració de la Generalitat de Catalunya, mitjançant Adigsa, adscrita al Departament de Medi ambient i habitatge, i la Secretaria General del Departament d'Acció Social i Ciutadania; l'Ajuntament de Manresa i l'empresa Foment de la Rehabilitació Urbana de Manresa, SA (FORUM, SA) per a la posada en marxa del Programa de mediació per al lloguer social en el municipi de Manresa”. El conveni fou signat en data 29 d'abril de 2008.

D'acord amb el pacte Dotzè del conveni, la vigència inicial fins al 31 de desembre de 2008 podia ser prorrogada, prèvia petició per escrit de qualsevol de les parts signatàries.

Així doncs, per poder donar continuïtat al desenvolupament i manteniment de la Borsa d'Habitatge de Lloguers Social i la Borsa Jove d'Habitatge, i d'acord amb les instruccions del Departament de Medi ambient i Habitatge, es va sol·licitar la pròrroga per a l'any 2009 de l'esmentat conveni, amb l'actualització d'acord amb l'IPC, del pagament dels serveis de la Borsa, continguts en l'apartat a) del Pacte Setè.

El Departament de Medi ambient i Habitatge ens ha tramès una còpia signada per totes les parts de l'Addenda, on es mantenen tots els pactes previstos en el conveni signat el 29 d'abril de 2008 amb l'actualització del pagament fix dels serveis mínims d'acord amb l'IPC, tal i com s'ha indicat.

L'article 2.1 del Text refós de la Llei d'Urbanisme (DL 1/2005, de 26 de juliol), atribueix als òrgans administratius les facultats pertinents i necessàries per a regular i promoure l'ús del sòl, de l'edificació i de l'habitatge.

La Llei 18/2007, de 28 de desembre, del Dret a l'habitatge, defineix el dret a l'habitatge com “el dret de tota persona a accedir a un habitatge digne que sigui adequat, en les diverses etapes de la vida de cadascú, a la situació familiar, econòmica i social i a la capacitat funcional”.

L'article 8è referent a les competències locals en matèria d'habitatge, atorga als ens locals, en el marc de la legislació de règim local i la legislació urbanística, capacitat per subscriure convenis o concertar actuacions amb altres administracions; i l'article 42, dins el Títol dedicat a la qualitat del parc immobiliari, disposa que la Generalitat, en coordinació amb les administracions locals, ha d'impulsar polítiques de foment per a potenciar la incorporació en el mercat, preferentment de lloguer, dels habitatges buits o permanentment desocupats; impulsar polítiques de foment de la rehabilitació dels habitatges que estiguin en mal estat per ésser llogats, i altres mesures per incentivar l'ocupació dels habitatges.

El Decret legislatiu 2/2003, de 28 d'abril, pel qual s'aprova el Text refós de la Llei municipal i de règim local de Catalunya, regula al Títol XIII les relacions interadministratives, i en l'article 144 es recull com a principi d'actuació de l'Administració de la Generalitat i dels ens locals, el de *"cooperació, la col·laboració i l'assistència recíproques per al millor compliment de les funcions que corresponen a les altres administracions. (...)"*.

I també, la Llei de Bases de Règim Local (Llei 7/1985, de 2 d'abril), estableix que l'Administració local i les altres Administracions ajustaran les seves relacions als deures d'informació mútua i col·laboració, entre d'altres.

Per tot l'exposat, el regidor delegat d'Habitatge, Rehabilitació i Activitats, proposa al Ple de la Corporació l'adopció del següents

A C O R D S

Primer.- APROVAR l'"ADDENDA de pròrroga per al 2009 del Conveni de col·laboració entre l'Administració de la Generalitat de Catalunya, mitjançant Adigsa, empresa pública adscrita al Departament de Medi Ambient i Habitatge, i la Secretaria General del Departament d'Acció Social i Ciutadania; l'Ajuntament de Manresa i l'empresa Foment de la Rehabilitació Urbana de Manresa, SA, per a la gestió del Programa de mediació per al Lloguer Social en el municipi de Manresa", d'acord amb el text que s'adjunta.

Segon.- RATIFICAR la signatura per part de l'Alcalde-president de l'Addenda al conveni i d'aquells altres documents que hagin estat necessaris per a la seva efectivitat.

Tercer.- COMUNICAR els anteriors acords a l'empresa pública ADIGSA, a la Secretaria General del Departament d'Acció Social i Ciutadania, i a l'empresa Foment de la Rehabilitació Urbana de Manresa, SA per al seu coneixement i efectes."

"Addenda de pròrroga per al 2009 del Conveni de col·laboració i encàrrec de gestió entre l'Administració de la Generalitat de Catalunya, mitjançant Adigsa, empresa pública, adscrita al Departament de Medi Ambient i Habitatge i la Secretaria General del Departament d'Acció Social i Ciutadania, l'Ajuntament de Manresa i l'empresa Foment de la Rehabilitació Urbana de Manresa, SA, per a la gestió del Programa de Mediació per al Lloguer Social.

Barcelona, 15 de desembre de 2008

REUNITS

D'una part, el senyor Eugeni Villalbí i Godes, secretari de Joventut, en virtut de la Resolució, de 31 de març de 2008, de la consellera del Departament d'Acció Social i Ciutadania d'autorització de signatura,

D'una altra, el senyor Frederic Linares i Aguilar, conseller delegat d'Administració, Promoció i Gestió, S.A. (ADIGSA), empresa pública de la Generalitat de Catalunya, que actua en nom i representació de l'esmentada empresa, segons nomenament de data 29 de desembre de 2006.

D'una altra, el senyor Josep Camprubí i Duocastella, alcalde de Manresa.

I, d'una altra, el senyor Francesc Carné i Babià, Gerent de l'empresa Foment de la Rehabilitació Urbana de Manresa, SA, que actua en nom i representació de la institució, segons facultats inherents al càrrec.

Totes les parts es reconeixen mútuament la capacitat legal necessària per a formalitzar aquesta addenda.

MANIFESTEN

1. Que en data 29 d'abril de 2008 es va formalitzar el conveni de col·laboració i encàrrec de gestió entre l'Administració de la Generalitat de Catalunya, mitjançant Adigsa, empresa pública, adscrita al Departament de Medi Ambient i Habitatge i la Secretaria General del Departament d'Acció Social i Ciutadania, l'Ajuntament de Manresa i l'empresa Foment de la Rehabilitació Urbana de Manresa, SA, per la gestió del Programa de Mediació per al Lloguer Social en aquest municipi, que té per objecte recolzar la Borsa d'Habitatge per al Lloguer Social i la Borsa Jove d'Habitatge que formen part de la Xarxa de mediació per al Lloguer Social.
2. Que en el pacte dotzè de l'esmentat conveni es preveia que:

“El present conveni té vigència fins el 31 de desembre de 2008 i podrà ser prorrogat, per mutu acord, prèvia petició per escrit de qualsevol de les parts signatàries, que ho haurà de realitzar amb un preavís d'un mes del venciment”.
3. Que s'ha sol·licitat la pròrroga, per escrit tal i com estipula el pacte dotzè de l'esmentat conveni, per tot l'any 2009 i per això

ACORDEN

1. Prorrogar el conveni de col·laboració i encàrrec de gestió entre l'Administració de la Generalitat de Catalunya, mitjançant Adigsa, empresa pública, adscrita al Departament de Medi Ambient i Habitatge i la Secretaria General del Departament d'Acció Social i Ciutadania, l'Ajuntament de Manresa i l'empresa Foment de la Rehabilitació Urbana de Manresa, SA, per a la gestió del Programa de Mediació per al Lloguer Social en aquest municipi, que té per objecte recolzar la Borsa d'Habitatge per al Lloguer Social i la Borsa Jove d'Habitatge que formen part de la Xarxa de mediació per al Lloguer Social, pel període comprès entre l'1 de gener i el 31 de desembre de l'any 2009.
2. 1. Mantenir tots els pactes previstos en el conveni signat el 29 d'abril de 2008.

2. L'import del pagament fix per serveis mínims establert en el pacte setè a) del conveni, serà per al 2009 de 20.000 euros, amb l'actualització de l'IPC del període comprès entre 01.01.08 fins 31.12.08.

3. La pròrroga del conveni queda condicionada a l'existència de crèdit suficient i adequat per finançar les obligacions derivades del mateix dins l'exercici 2009.

4. La vigència de la present addenda de pròrroga serà fins el 31 de desembre de 2009.

En prova de conformitat, les parts interessades signen el present document, en quatre exemplars i a un sol efecte, en el lloc i en la data esmentats en l'encapçalament.”

El senyor Buenache Catalán diu que aquest dictamen tracta de l'addenda a un conveni anterior i aprofita l'ocasió per dir que per a l'equip de govern és important portar la pròrroga d'aquest conveni perquè la mediació per al lloguer social és una tasca prou important.

L'empresa municipal FORUM, SA, a través de la seva Oficina local d'habitatge i rehabilitació, desenvolupa quatre programes que es podrien incloure dintre del que seria la mediació per al lloguer social, com són el Programa per al lloguer per a habitatges desocupats, la Borsa d'habitatge social, la Borsa d'habitatge jove i el Programa d'ajuts al pagament del lloguer i la renda bàsica d'emancipació.

Aquest conveni ve com a conseqüència del Decret 454 del 2004, de desplegament del Pla al dret a l'habitatge, que pretén incrementar l'oferta de lloguer a preus moderats per atendre les necessitats de la població amb uns ingressos més baixos. Per fer possible això el Departament competent en matèria d'habitatge estableix un sistema de concertació entre el sector públic i amb la intervenció del sector privat per a estimular aquells propietaris i els inversors privats a poder posar en el mercat habitatges adreçats a aquestes persones que tenen especials dificultats.

Des de FORUM, SA, a través de la signatura de l'addenda a aquest conveni, s'ofereix en primer lloc assegurances gratuïtes de caució i multirisc, s'ofereixen subvencions a fons perdut en el cas que s'hagin de fer obres de rehabilitació de l'habitatge o posada a punt, així com també un seguiment de la vida del contracte per tal de vetllar per una bona convivència.

Aprofita per donar les dades del 2008 en què en el Programa de mediació s'han atès 2.358 persones, d'aquestes 230 ho feien per primera vegada, i s'ha generat un volum de 519 expedients. És un tema prou important i per això demana el vot favorable.

L'alcalde sotmet el dictamen a votació, i s'aprova per unanimitat dels 25 membres presents i, per tant, esdevé acord plenari amb el contingut que ha quedat reproduït.

5. ÀREA DE DRETS DE CIUTADANIA I PROGRAMES TRANSVERSALS

5.1 REGIDORIA DELEGADA DEL PROGRAMA TRANSVERSAL DE JOVENTUT

5.1.1 DICTAMEN SOBRE APROVACIÓ, SI ESCAU, DEL PLA LOCAL DE JOVENTUT 2008-2011.

El secretari dóna compte del dictamen de la regidora delegada del Programa Transversal de Joventut, de 5 de març de 2009, que, transcrit, diu el següent:

“En data 13 de març de 2008 per resolució ASC/835/2008, la Consellera d'Acció Social i Ciutadania va dictar resolució per la que obria convocatòria pública per a la concessió de subvencions del Departament d'Acció Social i Ciutadania per a Ajuntaments que haguessin elaborat i presentat a la Secretaria General de Joventut un pla local de Joventut.

L'elaboració del Pla local de joventut de Manresa és requisit de la Secretaria General de Joventut de la Generalitat de Catalunya, per dotar de subvenció el programa de joventut. Aquesta Secretaria va atorgar un termini per elaborar un nou Pla fins a principis de l'any 2009.

El Pla local de joventut de Manresa aborda tots els àmbits possibles d'intervenció en la política de joventut, amb la voluntat d'esdevenir un pla d'actuació integral i global en la seva concepció de la condició juvenil, de manera que els joves puguin ser visualitzats i atesos com una realitat rica i diversa, amb múltiples centres d'interès i amb capacitat per ser actius i valuosos com a ciutadans de ple dret.

Vist l'informe emès per la tècnica de joventut data 3 de febrer de 2009.

Article 4 de la Llei 7/1985, de 2 d'abril, Reguladora de les bases de règim local, que atorga als ens locals la potestat d'autoorganització en l'àmbit de les seves competències, previsió continguda també a l'article 8 del Decret Legislatiu 2/2003, de 28 d'abril, pel qual s'aprova el Text refós de la Llei Municipal i de règim local de Catalunya.

Vist l'informe emès pel Cap de la Secció de Suport Central de les Àrees de Serveis a les Persones i Programes Transversals i Projectes de Ciutat en data 4 de febrer de 2009.

Per tot això, la Regidora delegada de Joventut, proposa al Ple de la Corporació, previ informe favorable de la Comissió Informativa del servei de Drets de Ciutadania i Programes Transversals, l'adopció dels següents:

ACORDS

“Aprovar el Pla local de Joventut Municipal 2008-2011, d'acord amb el text que s'adjunta a l'expedient”

PLA LOCAL DE JOVENTUT 2008-2011
DIAGNOSI I DISSENY DEL PLA LOCAL DE JOVENTUT 2008-2011
VOLUM I
DIAGNOSI DE LA REALITAT JUVENIL

ÍNDEX

ANÀLISI DE LA REALITAT JUVENIL DE MANRESA

1. INTRODUCCIÓ

2. MANRESA

3. ANÀLISI QUANTITATIVA DE LA REALITAT JUVENIL DE MANRESA

3.1. POBLACIÓ

- 3.1.1. Evolució de la població total de Manresa i de la comarca
- 3.1.2. Estructura de la població de Manresa
- 3.1.3. Població jove de 15 a 29 anys a la ciutat de Manresa
- 3.1.4. Migracions internes de la joventut de Manresa
- 3.1.5. Migracions externes de la joventut de Manresa
- 3.1.6. Estat civil de la joventut de Manresa

3.2. EDUCACIÓ

- 3.2.1. Nivell d'instrucció de la joventut de Manresa
- 3.2.2. Escolarització de la joventut
- 3.2.3. Mobilitat educativa de la joventut de Manresa

3.3. TREBALL

- 3.3.1. Situació laboral del jovent
- 3.3.2. Activitat de la joventut
- 3.3.3. L'atur juvenil
- 3.3.4. Contractació juvenil
- 3.3.5. Mobilitat laboral juvenil

3.4. HABITATGE

- 3.4.1. Emancipació
- 3.4.2. Règim de tinença

3.5. CONTEXT ECONÒMIC

- 3.5.1. Índexs macroeconòmics de la comarca
- 3.5.2. Indicadors de conjuntura del municipi

3.6. SALUT

- 3.6.1. Consum de drogues
- 3.6.2. Sexualitat i conductes de risc

3.7. PARTICIPACIÓ

- 3.7.1. Participació i associacionisme
- 3.7.2. Associacionisme a Manresa

4. ANÀLISI QUALITATIVA DE LA REALITAT JUVENIL DE MANRESA

- 4.1. PLA D'ACTUACIÓ MUNICIPAL 2008-2011
- 4.2. INFORME SOCIAL 2008
- 4.3. FITXA NECESSITATS I PROBLEMÀTIQUES DEL JOVENT
- 4.4. CONCLUSIONS
 - 4.4.1. Renda i ocupació
 - 4.4.2. Educació i formació
 - 4.4.3. Salut
 - 4.4.4. Serveis Socials
 - 4.4.5. Família i Xarxa Social
 - 4.4.6. Habitatge
 - 4.4.7. Cohesió social i Mobilitat
 - 4.4.8. Ciutadania i participació

POLÍTIQUES DE JOVENTUT A MANRESA

1. INTRODUCCIÓ

2. VISUALITZACIÓ POLÍTIQUES DE JOVENTUT

- 2.1. Metodologia de treball
- 2.2. Mapa polítiques de joventut

ANÀLISI DE LA REALITAT JUVENIL DE MANRESA

1. INTRODUCCIÓ

A continuació presentem l'anàlisi de la realitat juvenil de la ciutat de Manresa. Aquest diagnòstic ha tingut un doble enfocament: una aproximació quantitativa i una qualitativa. La combinació d'aquests dos tipus d'anàlisi ens ha permès obtenir una visió més global de la realitat del jovent de 16 a 30 anys a Manresa. Aquestes dues parts s'han d'entendre de forma conjunta i complementària, donant com a resultat un document ric en aportacions i en la detecció de les necessitats i problemàtiques juvenils.

Per cada tipus d'anàlisi s'han utilitzat unes eines diferents que us passem a explicar a continuació.

➤ **Anàlisi quantitativa:**

En l'anàlisi de la realitat juvenil hem seguit la metodologia creada per l'Observatori Català de la Joventut (OCJ) de la Secretaria de Joventut de la Generalitat de Catalunya. Aquesta eina és el document EDE III, document excel·lent per a l'explotació de dades estadístiques.

L'anàlisi s'ha estructurat en sis eixos i són els següents:

- Població
- Educació
- Treball
- Habitatge
- Context Socioeconòmic
- Salut

Les fonts de dades utilitzades per a realitzar l'anàlisi quantitativa de la realitat juvenil ha estat la següent:

- L'institut d'estadística de Catalunya (IDESCAT)
- L'Anuari Econòmic Comarcal 2007. Caixa Catalunya
- L'Observatori del Mercat de Treball del Departament de Treball de la Generalitat de Catalunya.
- Departament d'Educació de la Generalitat de Catalunya.
- Departament de Medi Ambient i habitatge de la Generalitat de Catalunya.
- Informe Social d'Inclusió Social.

➤ **Anàlisi qualitativa:**

Per tal d'obtenir una aproximació qualitativa de la població jove de Manresa hem utilitzat diferents eines per obtenir la informació, en volem destacar tres. El PLA D'ACTUACIÓ MUNICIPAL, gestionat per la regidoria de Participació i l'INFORME SOCIAL D'INCLUSIÓ SOCIAL del Programa transversal d'Inclusió Social ens han ajudat a recollir a través de la participació de tècnics, agents i ciutadania sobre diferents temes de la ciutat, en aquest cas sobre el col·lectiu de joves.

I una tercera eina ha sigut una fitxa que hem elaborat específicament pel Pla Local per recollir la opinió dels agents que treballen i/o estan relacionats amb aquets col·lectiu per saber quines són les principals necessitats i problemàtiques del jovent de la ciutat de Manresa.

A continuació passem a explicar breument cada de les eines de recollida d'informació utilitzades.

1. Grups de discussió del PLA D'ACTUACIÓ MUNICIPAL (PAM) 2008-11

El pla d'actuació municipal recull un total de 105 objectius amb 541 actuacions organitzats en 26 àmbits, un dels quals és el de JOVENTUT.

Hi ha hagut un total de 18 participants amb 15 propostes de la ciutadania.

2. Informe Social de Manresa 2008 de l'Ajuntament de Manresa.

Es va realitzar un procés participatiu per l'elaboració d'aquest document i hem utilitzat la informació recollida en aquest procés a través de la metodologia següent:

- Grups de discussió amb ciutadans: es van fer dos grups de discussió amb joves de la ciutat.
- Entrevistes de profunditat amb agents socials: detectar quines problemàtiques eren les més rellevants, en aquest cas, pel col·lectiu de joves.
-

3. Fitxa recollida de les principals necessitats i problemàtiques dels joves:

Hem recollit la opinió dels tècnics i agents del territori que estan relacionats amb el col·lectiu de joves per recollir la seva percepció de quines són les necessitats i problemàtiques del jovent de la ciutat de Manresa.

2. MANRESA

Manresa, situada al centre de Catalunya i capital de la comarca del Bages, té un terme municipal de 41,24 km² i una població que, al final de 2008, se situava al voltant dels 75.300 habitants.

Els corrents fluvials més importants que transcorren pel terme, amb un paper destacat com a corredors biològics i responsables d'una flora i fauna ben diverses, són el riu Cardener, que travessa la ciutat tangencialment, i la riera de Rajadell, que passa pel barri del Xup. El riu Llobregat, tot i que no travessa el terme, fa de límit amb els termes de Castellgalí, Sant Vicenç de Castellet, Mura i el Pont de Vilomara i Rocafort, i la riera de Guardiola separa Manresa de Sant Salvador de Guardiola i Castellgalí.

L'activitat econòmica està dominada pels sectors serveis i industrial (68,10% i 22,60% de la població assalariada a 30 de setembre de 2008). El 9,20% de la població assalariada es dedica a la construcció, i només el 0,20%, a l'agricultura. Els conreus, principalment de cereal i regadiu, ocupen aproximadament 1.738 ha. El regadiu (700 ha) té a Manresa un alt valor històric, cultural i paisatgístic. És una infraestructura estretament vinculada a la història de la ciutat i fa de Manresa un dels escassos municipis de Catalunya que té l'horta tan propera al nucli urbà.



Bages

3. ANÀLISI QUANTITATIVA DE LA REALITAT JUVENIL DE MANRESA

A continuació passem a analitzar les dades estadístiques que considerem que són de major interès per a l'estudi de la realitat juvenil de la ciutat de Manresa.

Hem introduït aquelles taules i gràfics que considerem més rellevants per poder mostrar aquest anàlisi. A l'annex podem trobar la resta de material utilitzar per realitzar aquest apartat.

3.1. POBLACIÓ

3.1.1. EVOLUCIÓ DE LA POBLACIÓ TOTAL DE MANRESA I DE LA COMARCA

La població total de Manresa és de 73.140 habitants (IDESCAT- any 2007).

A la ciutat de Manresa podem veure que l'evolució de la població del 1996 al 2001 ha tingut una tendència descendent, produint-se un canvi important en els últims anys, amb un increment anual brut d'un 2,39% durant el període 2001-07, tal i com mostra la Taula 1.1. En el cas de la comarca del Bages s'ha caracteritzat per mantenir la seva població i des del 2001 també presenta un creixement considerable d'un 2,34% coincidint amb la capital de comarca.

Taula 1.1. Evolució de la població del municipi i la comarca.

1981 - 2007

Any	Bages		Manresa	
	Habitants	Increment a ⁽¹⁾	Habitants	Increment a ⁽¹⁾
1981	150.657		67.007	
1986	150.421	-0,03	65.274	-0,52
1991	152.177	0,23	66.320	0,32
1996	152.586	0,05	64.385	-0,58
2001	155.112	0,33	63.981	-0,13
2007	176.846	2,34	73.140	2,39

Font: Elaboració de la SGJ a partir de les dades del Padró continu d'habitants, Cens 1991 i 2001, Estadística de Població 1996. Idescat.

(1) Increment anual brut

Per tant, es produeix un augment important de la població entre els anys 2001 i 2007 a la ciutat de Manresa. Aquest fet el podem relacionar amb causes diverses que ens poden ajudar a entendre aquest creixement.

En primer lloc, la ciutat de Manresa és la capital de la comarca i ciutat de referència dins la seva àrea d'influència.

El sector de la construcció també ha tingut un paper clau amb un increment importantíssim de la construcció de pisos de compra. Aquest fet lligat amb la proximitat a l'àrea metropolitana de Barcelona ha pogut afavorir l'arribada d'un tipus de població que treballaria a la capital catalana però que tindria el seu lloc de residència i referent per a serveis com sanitat o educació a la ciutat de Manresa.

També destacar que en els últims anys la ciutat de Manresa hi ha hagut un augment considerable de la població d'origen immigrant, afavorint el creixement de la població.

3.1.2. ESTRUCTURA DE LA POBLACIÓ DE MANRESA

Al Gràfic 1.1. podem veure la piràmide de població per grups d'edat quinquennals de Manresa.

Gràfic 1.1. Piràmide de població de Manresa 2007

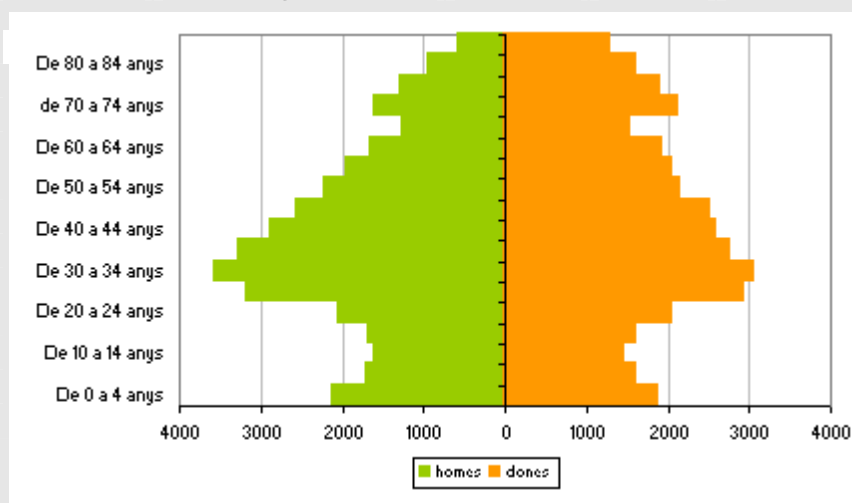

Font: Elaboració de la SGJ a partir de les dades del Padró continu de població. Idescat.

A Manresa l'estructura de població és similar a la mitjana catalana, ja que el grup més nombrós es troba a la franja d'edat entre els 25 i 40 anys, tant per homes com per dones.

Podem dir que estem davant una població relativament jove, lligat al fenomen conegut com el Baby Boom que va tenir lloc als anys 70. Aquests joves, actualment en edat fèrtil estan contribuint a que hi hagi un petit creixement de la natalitat, que s'observa en la franja de 0 a 4 anys.

Tot i això, la base estreta de la piràmide ens mostra una previsió de davallada de la població i per tant, d'un possible envelliment general. Pel que fa a Manresa, aquesta davallada s'està recuperant en part pel fenomen de la immigració.

Tan a nivell comarcal com al conjunt de Catalunya, la forma de les piràmides és molt similar i no es destaquen diferències considerables.

Taula 1.2. Índexs de població. 2007

	Habitants 2007	Índex de dep. juvenil	Índex d'envelliment	Índex de dependència
Manresa	73.140	21	136	50
Bages	176.846	24	128	49
Catalunya	176.846	24	128	57

Font: Elaboració de la SGJ a partir de les dades del Padró. Idescat.

Índex de dependència juvenil (Població < 15 anys / població de 15 a 64 anys)*100
Índex d'envelliment (Població > 64 anys / Població < 15 anys)*100
Índex de dependència global [(Població < 15 + Població > 64) / Població de 15 a 64 anys]*100

L'índex de dependència juvenil, que mesura la càrrega que representa la població juvenil per a la població en edat de treballar, es troba en tres punts per sota de la mitjana catalana (21 joves de menys de 16 anys per cada 100 persones que tenen entre 15 i 64 anys).

Pel que fa a l'índex de dependència, és a dir, la càrrega que representa la població en edats dependents (menors de 15 anys i majors de 64) sobre la població en edat de treballar, és 7 punts inferior que la mitjana catalana i 1 punt per sobre al de la comarca del Bages. Podem dir que la població de 15 a 29 anys és similar a la resta del territori català però, en canvi, els grups dependents majors de 64 anys, són inferiors.

3.1.3. POBLACIÓ JOVE DE 15 A 29 ANYS A LA CIUTAT DE MANRESA

En aquest apartat s'analitza el conjunt de la població jove de 15 a 29 anys de la ciutat de Manresa i tal i com es veu a la Taula 1.3., en els darrers deus anys ha disminuït el nombre de joves en nombres absoluts, passant de tenir 14.385 joves l'any 1996, a un total de 13.506 l'any 2007. Entre el 2001 i el 2007 hi ha hagut una tímida crescuda de 406 joves.

Si analitzem el percentatge de joves respecte el total de la població aquest també ha disminuït. Si el 1996 representaven un 22,34% del total, l'any 2006 en representa un 18,47%.

Aquest fenomen es repeteix en l'anàlisi de la població juvenil a nivell comarcal i a nivell de la mitjana catalana.

Taula 1.3. Evolució dels joves de 15 a 29 anys i de la seva proporció respecte del total de població. Municipi, comarca i Catalunya. (dades absolutes i percentatges)

	1996		2001		2007	
	joves	% joves	joves	% joves	joves	%joves
Manresa	14.385	22,34	13.100	20,47	13.506	18,47
Bages	33.951	22,25	32.183	20,75	32.541	18,40
Catalunya	1.454.489	23,88	1.380.599	21,77	1.378.831	19,12

Font: Elaboració de la SGJ a partir de les dades de l'Estadística de Població 1996, Cens 2001, Padró continu d'habitants. Idescat.

A la Taula 1.4. podem veure que l'evolució de la proporció de joves de 15 a 29 anys de Manresa per grups d'edat quinquennals segueix la mateixa estructura que es dona a nivell de comarca i de Catalunya.

Taula 1.4. Població jove de 15 a 29 anys per grups d'edat. Municipi, comarca i Catalunya. 2007

	15-19		20-24		25-29		
	Joves	%joves	joves	%joves	joves	%joves	
Manresa	3.286	24,33	4.101	30,36	6.119	45,31	100,00
Bages	7.948	24,42	10.058	30,91	14.535	44,67	100,00
Catalunya	335.288	24,32	429.646	31,16	613.897	44,52	100,00

Font: Elaboració de la SGJ a partir de les dades del Padró continu de població. Idescat.

Predomina la franja de joves de 25 a 29 anys que representen un 45,31% del total de joves, seguit dels de 20 a 24 anys que és d'un 30,36% i amb menor proporció, els de 15 a 19 anys, amb un 21,84%. La població jove d'origen immigrant reforça notablement els percentatges ara comentats.

L'anomenat Baby boom dels anys 70 ens explica el major percentatge de joves que ara tenen entre 25 i 29 anys, ja que són aquests els nascuts en aquella etapa. Per tant, a la ciutat de Manresa es repeteix aquesta característica demogràfica en la població juvenil.

La Taula 1.5. ens mostra el total de la població jove de 10 a 34 anys per grups d'edat i sexe a la ciutat de Manresa.

Taula 1.5. Població de 10 a 34 anys per grups d'edat i sexe. Municipi. (dades absolutes i percentatges)

Manresa	homes	dones	total	%
10-14	1.596	1.466	3.062	13,21
15-19	1.677	1.609	3.286	14,18
20-24	2.036	2.065	4.101	17,70
25-29	3.163	2.956	6.119	26,40
30-34	3.549	3.058	6.607	28,51
Total	12.021	11.154	23.175	100,00

Font: Elaboració de la SGJ a partir de les dades del Padró continu de població. Idescat.

A través del Gràfic 1.2. podem observar l'evolució temporal per grups d'edat a la ciutat.

Podem comprovar que les franges de menor edat són les que han disminuït més considerablement al llarg dels darrers deu anys, concretament les franges d'edats compreses entre els 10 i els 19 anys, i entre els 20 i 24 anys. En canvi la franja de 25 a 29 anys i sobretot la de 30 a 34 han crescut de forma considerable en aquest últims anys.

Gràfic 1.2. Evolució de la població de 10 a 34 anys per franges d'edat quinquennals. Municipi. (percentatges)

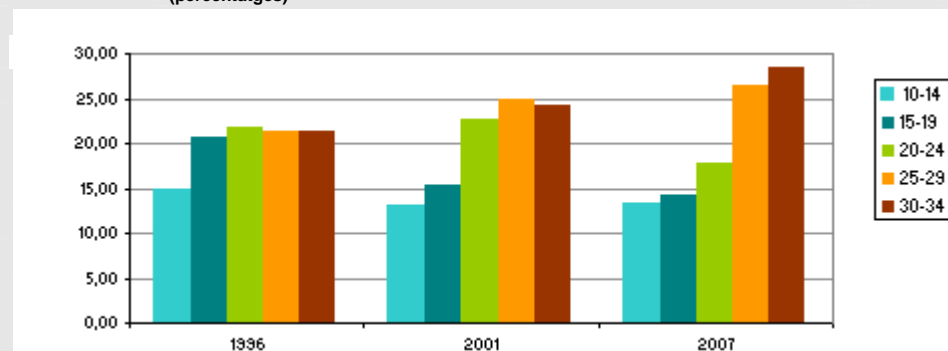

Font: Elaboració de la SGJ a partir de les dades de l'Estadística de Població 1996, Cens 2001, Padró continu d'habitants. Idescat.

Pel que fa a la diversitat d'aquest col·lectiu, la població jove de 15 a 29 anys arribada al municipi i segons el lloc de naixement, ha experimentat en els darrers anys un canvi força significatiu. Es pot afirmar que el nombre de joves nascuts a la resta de l'Estat s'ha vist superat pel nombre de joves nascuts a l'estranger.

És a dir, l'any 2007 un 24,82 % dels joves de 15 a 29 anys que viuen a Manresa han nascut a l'estranger, vuit punts per sota la comarca del Bages i similar a la mitjana catalana. (Taula 1.6.).

Taula 1.6.

Població jove de 15 a 29 anys segons lloc de naixement. Municipi, comarca i Catalunya

	nascuts a Catalunya		nascuts resta de l'Estat		nascuts a l'estranger		
	joves	%	joves	%	joves	%	
Manresa	9.819	72,70	335	2,48	3352	24,82	100,00
Bages	26.256	80,69	818	2,51	5.467	16,80	100,00
Catalunya	993.252	72,04	56.048	4,06	329.531	23,90	100,00

Font: Elaboració de la SGJ a partir de les dades del Padró continu de població. Idescat.

Gràfic 1.3.

Població del municipi segons lloc de naixement.

2007

(percentatges)

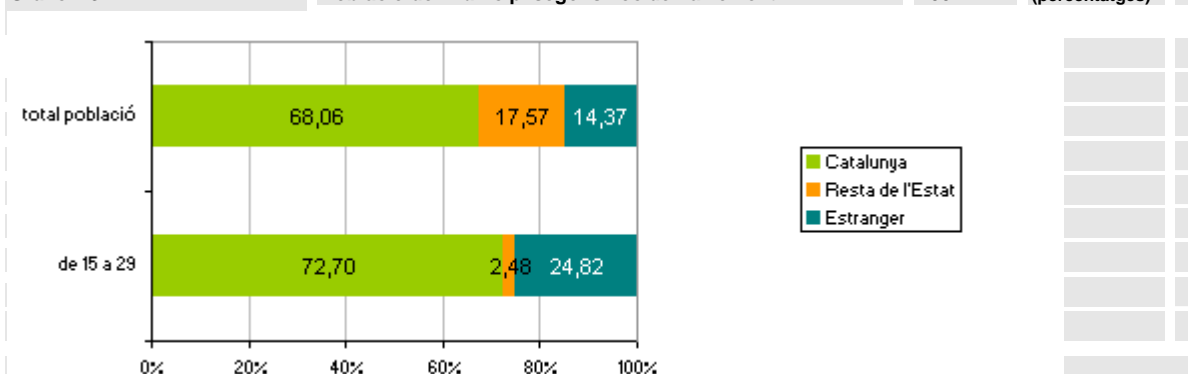

3.1.4. MIGRACIONS INTERNES DEL JOVENT DE MANRESA

Les migracions internes són els moviments de població humana que es produeixen entre diferents regions o comarques d'un mateix país. Aquest apartat ens permet saber si arriben més joves que no marxen o al a inversa, i en quines edats es produeixen aquestes mobilitats residencials.

A la Taula 1.7. podem veure que la ciutat de Manresa presenta un saldo positiu pel què fa a les migracions internes, per tant, arriben més persones de les que marxen. Això vol dir que per l'any 2007, tant pel què fa a la població de 15 a 29 anys com a la població total, les dades del padró reflecteixen un major nombre d'altres que de baixes. Si mirem l'evolució del 2001 al 2007 podem veure que el saldo ha anat disminuït i que la distància entre els que arriben i marxen cada cop és més estreta, per la franja de joves de 15 a 29 anys ha passat de 242 a 160 i en la població total de 552 a 211.

Si mirem per grups d'edats, veiem que la franja de 25 a 29 anys és la més nombrosa tant pel què fa als que arriben i els que marxen, tendència que coincideix amb la població jove de la ciutat de Manresa, que també predomina el grup de 25 a 29 anys.

Taula 1.7. Migracions internes dels joves de 15 a 29 anys i del conjunt de la població. Municipi.

	2001 i 2007		(dades absolutes)			
			2001		2007	
	arriben	marxen	saldo	arriben	marxen	saldo
15-19	129	100	29	118	116	2
20-24	305	217	88	314	275	39
25-29	580	455	125	659	540	119
15-29	1014	772	242	1091	931	160
total població	2.846	2.294	552	3.242	3.031	211

Font: Elaboració de la SGJ a partir de les dades de Moviments migratoris. Idescat.

3.1.5. MIGRACIONS EXTERNES DEL JOVENT DE MANRESA

A continuació passem a analitzar les dades sobre les migracions externes, entesa com aquella població immigrada d'altres països independentment de si la seva situació està regularitzada.

La Taula 1.8. ens mostra l'evolució temporal tant de la població total com de la població jove de 15 a 29 anys de nacionalitat estrangera a la ciutat de Manresa.¹

Podem observar com la població jove de 15 a 29 anys de nacionalitat estrangera (JNE) ha augmentat de forma considerable en els últims deu anys (de 212 a 3.154 persones) i al mateix temps també s'ha produït un augment de la proporció de població de 15 a 29 anys de nacionalitat estrangera respecte al conjunt de la població passant d'un 1,19% al 13,83% en els deu últims anys (%PNE/total P).

Si ens fixem en la dada que fa referència al percentatge de joves de nacionalitat estrangera respecte al total de joves (%JNE/J), podem dir que del total de la població compresa entre els 15 i els 29 anys a la ciutat de Manresa un 23,35% és de nacionalitat estrangera.

També podem saber la proporció de joves de 15 a 29 anys de nacionalitat estrangera respecte el total de població de nacionalitat estrangera (%JNE/PNE). Ha passat del 27,60% l'any 1996 al 31,18% l'any 2007. Podem constatar que la població de nacionalitat estrangera és més jove que fa deu anys.

Tot i això, el creixement més significatiu el trobem l'any 2001 on el percentatge de joves de nacionalitat estrangera respecte el total de població estrangera va arribar al 35,21%, 4 punts per sobre de la proporció actual.

Taula 1.8. Evolució de la població i dels joves de 15 a 29 anys de nacionalitat estrangera. Municipi.

	1996, 2001 i 2007					
	PNE	JNE	JNE (-rUE)	%PNE/total P	%JNE/J	%JNE/PNE
1996	768	212	190	1,19	1,47	27,60
2001	2.820	993	969	4,41	7,58	35,21
2007	10.117	3.154	2.613	13,83	23,35	31,18

Font: Elaboració de la SGJ a partir de les dades de l'Estadística de Població 1996, Cens 2001, Padró continu d'habitants. Idescat.

¹ Recordem la diferència entre lloc de naixement i nacionalitat estrangera

Lloc de naixement: ens diu on ha nascut el jove, però no sabem si té nacionalitat estrangera.

Nacionalitat estrangera: concepte més sociològic que ens diu que no té nacionalitat espanyola (per tant, no té els mateixos drets que un ciutadà de nacionalitat espanyola).

PNE	Població nacionalitat estrangera
JNE	Població jove de 15 a 29 anys de nacionalitat estrangera
JNE (-rUE)	Població jove de 15 a 29 anys de nacionalitat estrangera excepte els de la resta de la UE
%PNE/total P	Proporció de població de 15 a 29 anys de nacionalitat estrangera respecte al conjunt de la població
%JNE/J	Proporció dels joves de 15 a 29 anys de nacionalitat estrangera respecte al total dels joves
%JNE/PNE	Proporció dels joves de 15 a 29 anys de nacionalitat estrangera respecte al total de població de nacionalitat estrangera

El Gràfic 1.4. ens dóna una visió de quines edats tenen principalment el jovent de nacionalitat estrangera. Per tal de tenir una informació completa, el gràfic recull dades de població de 10 a 34 anys per grups quinquennals.

Seguint la mateixa distribució que la gent jove nascuda dins el territori, la proporció major de joves de nacionalitat estrangera és la de 25 a 34 anys. A més, ens trobem davant un tipus de població molt jove, ja que la proporció d'aquests joves que tenen entre 10 i 34 anys, és gairebé el doble que la població estrangera major de 34 anys.

Gràfic 1.4. Joves de 15 a 29 anys de nacionalitat estrangera per grups d'edat quinquennals. 2007
Municipi. (dades absolutes)

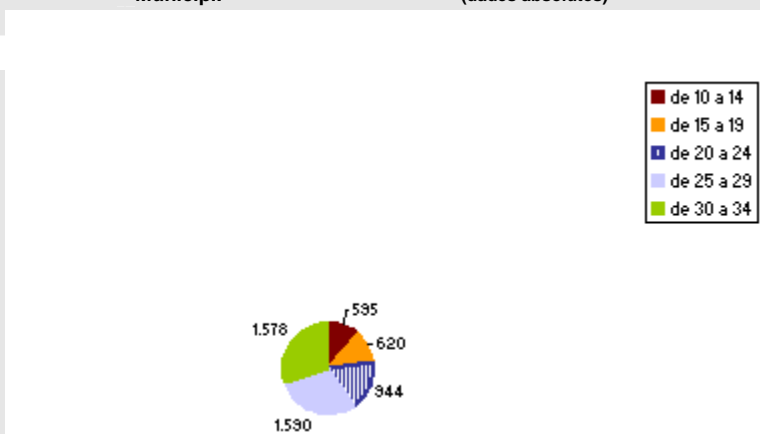

Font: Elaboració de la SGJ a partir de les dades del Padró continu de població. Idescat.

La Taula 1.9. mostra el jovent de nacionalitat estrangera de 15 a 29 anys segons el seu continent d'origen. Es pot veure com en un 53,36% són d'origen africà, percentatge que està molt per sobre de la resta de continents. Dins del continent africà, un 61,93% dels joves són d'origen marroquí, percentatge molt més elevat si es compara amb el segon, que és Senegal amb un 2,60%.

En segon lloc, trobem Amèrica del Sud amb un 19,37% on el grup més nombrós el formen els provinents de l'Equador, amb un 32,73, seguit dels provinents de Colòmbia amb un 13,75%.

Taula 1.9. Joves de 15 a 29 anys de nacionalitat estrangera segons continent d'origen i per grups d'edat.

Municipi.	2007						(dades absolutes i percentatges)
	UE-15 (-) E	Resta E	Àfrica	Amèr. N i C	Amèrica S	Àsia i Oceania	
15-19	97	18	329	14	141	21	
20-24	165	27	506	25	172	49	
25-29	279	48	848	47	298	70	
15-29	541	93	1.683	86	611	140	
%15-20	17,15	2,95	53,36	2,73	19,37	4,44	100

Font: Elaboració de la SGJ a partir de les dades del Padró continu de població. Idescat.

Al Gràfic 1.5. ens dona dades absolutes i relatives del continent d'origen del jovent, que podem comparar amb les de la comarca del Bages i Catalunya.

Pel que fa al Bages podem veure que les dades són molt similars amb la ciutat de Manresa, contràriament a les de Catalunya on el percentatge de la població que prové de l'Àfrica és menor i la franja de persones d'Amèrica del Sud major.

Gràfic 1.5. Joves de 15 a 29 anys de nacionalitat estrangera segons continent d'origen. Municipi, comarca i Catalunya. 2007 (percentatges)

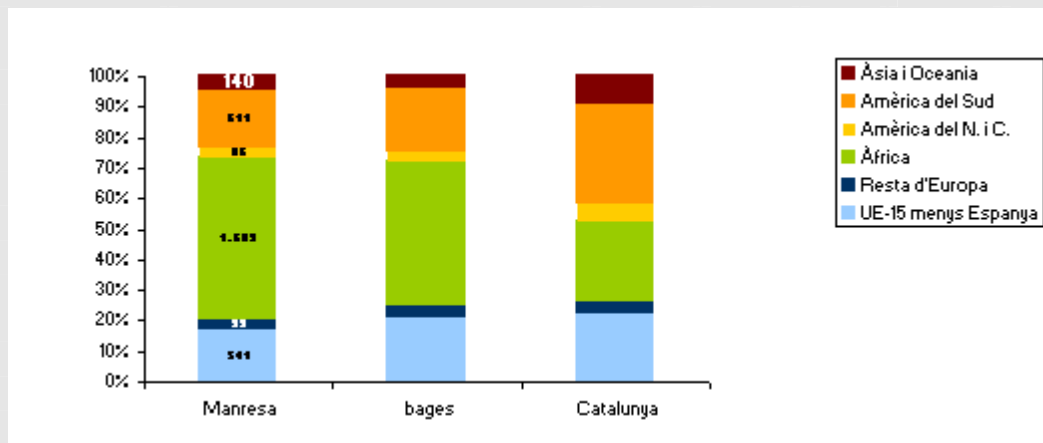

Font: Elaboració de la SGJ a partir de les dades del Padró continu de població. Idescat.

Al Gràfic 1.6. s'aprecia en nombres absoluts la població jove de 15 a 29 anys segons el seu país d'origen.

Podem constatar que la majoria de joves d'origen estranger provenen del Marroc i que per tant, ens trobem amb un col·lectiu immigrant molt homogeni, segurament amb unes necessitats i problemàtiques similars.

Gràfic 1.6. Joves de 15 a 29 anys de nacionalitat estrangera segons país d'origen. (només els 10-12 primers). Municipi. 2003.

(dades absolutes)

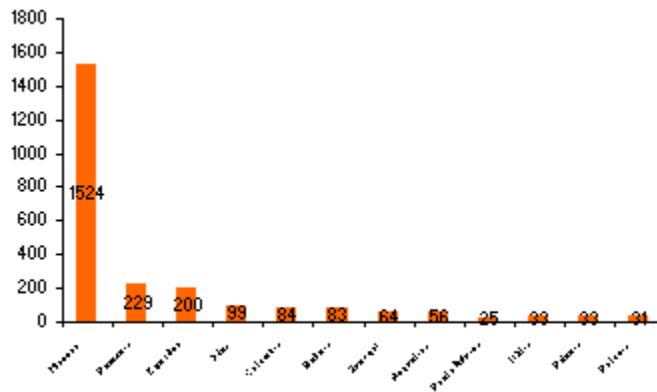

Font: Elaboració de la SGJ a partir de les dades del Padró continu de població 2003. Idescat.

Finalment, a través del Gràfic 1.7. podem saber el sexe de les persones joves estrangeres i al mateix temps si hi ha més homes o dones segons el continent d'origen.

Gràfic 1.7. Joves de 15 a 29 anys de nacionalitat estrangera segons continent d'origen i per sexe.

Municipi. 2007 (dades absolutes)

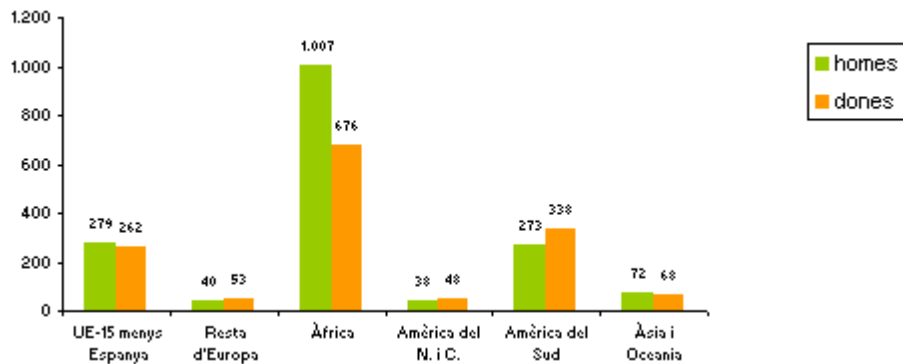

Font: Elaboració de la SGJ a partir de les dades del Padró continu de població. Idescat.

Destacar que dels joves d'origen africà predominen els nois i en el cas dels joves d'Amèrica del Sud hi ha una proporció una mica més elevada de dones.

3.1.6. ESTAT CIVIL DELS Joves DE MANRESA

Si observem les dades referents a l'estat civil dels joves de 15 a 29 anys, podem veure que la gran majoria de joves es concentren a l'estat civil de solters amb un 8437'21% sobre 10.000%, seguits pels casats amb un 1439'05%, categoria que disminueix segons l'edat dels individus. Pel que fa a la resta de possibles situacions d'estat civil, aquestes no són representatives i ocupen un tant per cent molt residual. Podem dir que l'evolució temporal d'aquesta situació provoca que augmenti el nombre de casats en detriment del total de solters. (Taula 1.10)

Taula 1.10. Joves de 15 a 29 anys segons estat civil per grups d'edat quinquennals. Municipi. 2001.

	solters/es	casats/ades	vidus/vídues	separats/ades	divorciats/ades	
15-19	3161	26	1	4	0	
20-24	4373	312	2	22	3	
25-29	3512	1546	7	82	41	
15-29	11046	1884	10	108	44	13092
%15-29	8437,21%	1439,05%	7,64%	82,49%	33,61%	10000,00%

Font: Elaboració de la SGJ a partir de les dades del Cens 2001. Idescat.

Per últim, si observem la situació estat civil segons sexe, s'observa que les dones representen un tant per cent més alt de casades que els homes.(Gràfica 1.8).

Gràfic 1.8. Joves de 20 a 29 anys segons estat civil per sexe. Municipi. 2001.

(dades absolutes)

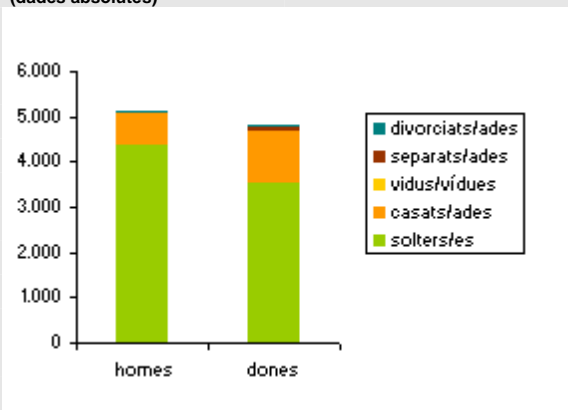

Font: Elaboració de la SGJ a partir de les dades del Cens 2001. Idescat.

3.2. EDUCACIÓ

El contingut sobre educació està estructurat en tres parts: nivell d'instrucció dels joves del municipi, la comarca i Catalunya, Escolarització dels joves que van a l'IES del municipi i mobilitat educativa dels joves del municipi.

3.2.1. NIVELL D'INSTRUCCIÓ DEL JOVENT DEL MUNICIPI

La Taula 2.1. mostra el nivell d'instrucció de la població de 15 a 29 anys de la ciutat de Manresa en nombres reals i percentatges. Si ens fixem en les dades de l'última fila d'aquesta taula, s'aprecien els percentatges de la població de 15 a 29 anys segons el seu nivell d'instrucció.

Podem veure que la proporció de joves que es troba en la primera situació (no sap llegir o escriure) és molt similar a la mitjana catalana i les dues següents (sense estudis i primer grau) es troba lleugerament per sobre la mitjana. La columna 4 (ESO, EGB o Batxillerat elemental) és la que té un major nombre de joves, però està per sota la mitjana catalana.

Destacar que, a diferència de Catalunya, a Manresa la FP de grau mitjà està per damunt de la de grau superior i com els diplomats està lleugerament per sobre de la mitjana. També podem veure que pel que fa a estudis universitaris, a Manresa hi ha un major percentatge de joves amb una diplomatura que no amb una llicenciatura, seguint la mateixa estructura de la mitjana nacional.

Taula 2.1. Joves de 15 a 29 anys segons nivell d'instrucció i per grups d'edat. Municipi. 2001.
(dades absolutes i percentatges)

	1	2	3	4	5	6	7	8	9
15-19	14	116	951	1.434	138	35	504	0	0
20-24	33	149	574	1.292	429	465	986	563	221
25-29	42	147	534	1.138	478	610	681	808	750
15-29	89	412	2059	3.864	1045	1110	2171	1371	971
%	0,68	3,15	15,73	29,51	7,98	8,48	16,58	10,47	7,42

Font: Elaboració de la SGJ a partir de les dades del Cens 2001. Idescat.

100,00

1 No sap llegir o escriure	4 ESO, EGB o Batx. elemental	7 Batxillerat superior
2 Sense estudis	5 FP grau mitjà	8 Diplomatura
3 Primer grau	6 FP grau superior	9 Llicenciatura i doctorat

Pel que fa als joves catalans d'avui, són la generació més ben formada de la història de Catalunya. Mai no hi havia hagut tants universitaris ni tants pocs joves sense estudis. En una sola generació han superat àmpliament els nivells d'instrucció dels seus pares i s'han situat a prop dels paràmetres europeus. Tot i això, el nivell d'instrucció dels joves catalans està descompensat, i en relació amb Europa, la proporció de joves amb estudis superiors és més elevada, però hi ha molts menys joves amb estudis mitjans i molts més joves amb estudis baixos.

La Taula 2.2. permet veure els nivells d'instrucció dels joves de 25 a 29 anys. Hem agafat aquesta franja d'edat perquè hem considerat que és el millor indicador de nivell educatiu del jovent del municipi, ja que en aquestes edats la majoria ja han pogut assolir el nivell educatiu màxim i per tant, hi ha menys influència dels joves que no han acabat els estudis. D'aquesta manera, podrem analitzar els nivells d'instrucció agrupats en tres subgrups: estudis obligatoris o inferior, postobligatoris no universitaris i universitaris.

Podem comparar a nivell comarcal i de Catalunya com es troben els joves de Manresa segons el nivell d'instrucció. Pel que fa a la primera categoria (estudis obligatoris o inferior) a la ciutat de Manresa representen un 35,87%, percentatge molt per sota de la comarca del Bages (51,37%) i tres punts per sota de la mitjana catalana (38,61%). En el cas de la segona categoria (postobligatoris no universitaris) les dades de Manresa s'aproximen a les de la mitjana catalana i estan un punt per sobre de la comarca del Bages. I finalment, l'última categoria (estudis universitaris), es troba per damunt de la comarca i la mitjana catalana en 15 i 4 punts, respectivament.

Taula 2.2. Joves de 25 a 29 anys segons nivell d'instrucció. Municipi, comarca i Catalunya. 2001.

	E. obligatoris o inferior		E. postobl. no universitaris		E. universitaris		
	j	%	j	%	j	%	
Manresa	1861	35,87	1769	34,10	1558	30,03	100,00
Bages	16.495	51,37	10.725	33,40	4.892	15,23	100,00
Catalunya	214.484	38,61	195.433	35,18	145.534	26,20	100,00

Font: Elaboració de la SGJ a partir de les dades del Cens 2001. Idescat.

Definicions

Estudis obligatoris o inferiors agrupa les següents categories: No sap llegir ni escriure, Sense estudis, Primer grau i EGB, ESO o Batxillerat elemental.

Estudis postobligatoris no universitaris, agrupa les següents categories: FP grau mitjà, FP grau superior i Batxillerat superior.

Estudis universitaris, agrupa: diplomatura, llicenciatura i doctorat.

Si es comparen les dades de la població de 25 a 29 anys, amb les dades de la població major de 30 anys segons el nivell d'instrucció (Taula 2.3.) es veu com aquesta última franja d'edat, en un 71,32%, té estudis corresponents a la categoria d'obligatoris o inferiors, més de 35 punts per sobre que la població de 25 a 29 anys. Però la diferència també existeix en la categoria d'estudis postobligatoris no universitaris, on la població major de 30 anys representa un 16,50%, quasi divuit punts per sota de la de 25 a 29 anys. També hi ha una diferència notable en els estudis universitaris, on la població de 25 a 29 anys supera en 18 punts a la població major de 30 anys, amb un 12,18%.

Taula 2.3. Joves de 25 a 29 anys i població major de 29 anys segons nivell d'instrucció. Municipi. 2001. (dades absolutes i percentatges)

	E. obligatoris o inferior		E. postobl. no universitaris		E. universitaris		
	j	%	j	%	j	%	
joves de 25 a 29	1861	35,87	1769	34,10	1558	30,03	100,00
de 30 a 65 i més	30.150	71,32	6976	16,50	5147	12,18	100,00

Font: Elaboració de la SGJ a partir de les dades del Cens 2001. Idescat.

Pel que fa al jovent de 25 a 29 anys segons el nivell d'instrucció i per sexe, es pot comprovar, com ens mostra la Taula 2.4., que el percentatge de dones amb estudis obligatoris inferiors, un 30,63%, és inferior a la dels homes, amb un 40,57%. En canvi, el percentatge de dones amb estudis no universitaris i amb estudis universitaris és superior, amb diferències importants respecte els homes en aquest últim nivell d'instrucció.

Per tant, podríem dir que igual que succeeix a nivell del territori català, la població jove de Manresa són la generació més ben formada i, a més, que les dones tenen una millor formació a nivell d'instrucció que no pas els homes.

Taula 2.4. Joves de 25 a 29 anys segons nivell d'instrucció i per sexe. Municipi. 2001.

(dades absolutes i percentatges)

	E. obligatoris o inferior		E. postobl. no universitaris		E. universitaris		
	j	%	j	%	j	%	
dones	751	30,63	811	33,08	890	36,30	100,00
homes	1110	40,57	958	35,01	668	24,42	100,00

Font: Elaboració de la SGJ a partir de les dades del Cens 2001. Idescat.

A través de la Taula 2.5. podem fer un anàlisi temporal de l'evolució dels estudis postobligatoris (no universitaris) amb els d'estudis universitaris del jovent de 20 a 24 anys i de 25 a 29 anys. Es pot veure com pels dos grups d'edat, el percentatge de joves amb estudis universitaris ha augmentat, mentre que els estudis postobligatoris (no universitaris) ha disminuït.

Això significa que la població de Manresa de 20 a 29 anys, en una evolució temporal ha millorat el seu nivell d'instrucció respecte fa dotze anys.

Taula 2.5. Evolució dels joves de 25 a 29 anys segons nivell d'instrucció. Municipi. 1996-2001.

(dades absolutes i percentatges)

	E. obligatoris o inferior		E. postobl. no univ.		E. universitaris		
	j	%	j	%	j	%	
2001	1861	35,87	1769	34,10	1558	30,03	100,00
1996	1850	38,50	1833	38,15	1122	23,35	100,00

Font: Elaboració de la SGJ a partir de les dades del Cens 2001 i l'Estadística de Població 1996. Idescat.

3.2.2. ESCOLARITZACIÓ DELS I DE LES JOVES

En aquest apartat passem a analitzar l'escolarització als instituts del municipi, és a dir, l'avaluació dels alumnes de segon cicle d'ESO i quants alumnes estrangers hi ha matriculats.

Pel que fa a l'avaluació dels i de les alumnes de segon cicle d'ESO s'han analitzat les dades referents als centres educatius públics i privats (Taula 2.6. i 2.7). Pels cursos analitzats, que van de l'any 2001 al 2006, els graduats en ESO en centres públics ha passat d'un 67,77% a un 74,15% respectivament. Pel què fa als centres privats, es situa en un 86,67%, el percentatge més elevat de graduats tant per escoles públiques com privades des de l'any 2001.

Per altra banda, el percentatge de joves que acaben l'ESO, però que no assoleixen el graduat², tant pels centres públics com privats i després d'un augment en els últims anys, comença a disminuir, especialment en el sector públic on es passa d'un 15,48% el curs 2004-2005 a un 4% el curs següent.

Taula 2.6. Avaluació dels alumnes de segon cicle d'ESO dels IES del municipi. Sector públic.

Sector públic	Avaluats	Graduats en ESO		Certificats ens. sec.		Romanen cicle		
		T	%	T	%	T	%	
Curs ⁽¹⁾	T	T	%	T	%	T	%	
2001-2002	363	246	67,77	38	10,47	79	21,76	100,00
2002-2003	340	224	65,88	36	10,59	80	23,53	100,00
2003-2004	369	230	62,33	39	10,57	100	27,10	100,00
2004-2005	394	266	67,51	61	15,48	67	17,01	100,00
2005-2006	325	241	74,15	13	4,00	71	21,85	100,00

Font: Elaboració de la SGJ a partir de les dades del Departament d'Educació.

² Els joves que només obtenen el certificat en ensenyament secundari són els que en alguns contextos s'anomenen joves en situació de "fracàs escolar". Entenem aquest concepte com "aquells alumnes que abandonen o acaben l'educació obligatòria sense titulació" (OCDE).

(1) els cursos sempre fan referència al curs anterior

Taula 2.7. Avaluació dels alumnes de segon cycle d'ESO dels IES del municipi. Sector privat.

Sector privat	Avaluats	Graduats en ESO		Certificats ens. sec.		Romanen cycle		
		T	%	T	%	T	%	
Curs (1)								
2001-2002	341	270	79,18	36	10,56	35	10,26	100,00
2002-2003	342	280	81,87	44	12,87	18	5,26	100,00
2003-2004	322	245	76,09	58	18,01	19	5,90	100,00
2004-2005	357	290	81,23	34	9,52	33	9,24	100,00
2005-2006	300	260	86,67	20	6,67	20	6,67	100,00

Font: Elaboració de la SGJ a partir de les dades del Departament d'Educació.

(1) els cursos sempre fan referència al curs anterior

Si s'analitza la distribució del jovent de nacionalitat estrangera per tipus de centre a la Taula 2.8. i 2.9. s'aprecia com, pels cursos dels quals es tenen dades, i en nombres absoluts pels últims quatre anys, els centres públics tenen un major nombre d'alumnes estrangers, gairebé el doble que els centres privats, de 239 i 133 respectivament durant el curs 2005-06. Igualment el percentatge d'alumnes estrangers sobre la resta d'alumnes és superior en els centres públics, amb un 16%, mentre que en els privats se situa en gairebé un 10 %.

Pel que fa a l'origen dels i de les alumnes estrangers i estrangeres predominen clarament els que provenen del Magreb, representant durant el curs 2005-06 un 45,19% en el sector públic i un 47,37% en el privat. Els alumnes que provenen d'Amèrica del Nord i Sud amb un 35,98% i 36,09% respectivament es situen en segon lloc i amb un augment constant al llarg dels últims anys.

Taula 2.8. Alumnes estrangers matriculats a l'ESO segons zona d'origen. Sector públic.

Curs (1)	Unió	Resta	Magrib	Resta de l'Àfrica	Amèrica del Nord	Amèrica Central i del Sud	Àsia i Oceania	Total estrangers	Total alumnes
	Europea	d'Europa							
2001-2002	2	2	55	1	1	12	1	74	1.323
2002-2003	2	8	63	4	1	31	2	111	1.353
2003-2004	4	12	72	5	-	37	4	134	1.392
2004-2005	4	17	71	3	1	51	7	154	1.433
2005-2006	3	27	108	6	2	86	7	239	1.483

Font: Elaboració de la SGJ a partir de les dades del Departament d'Educació.

(1) els cursos sempre fan referència al curs anterior

Taula 2.9. Alumnes estrangers matriculats a l'ESO segons zona d'origen. Sector privat.

Curs (1)	Unió	Resta	Magrib	Resta de l'Àfrica	Amèrica del Nord	Amèrica Central i del Sud	Àsia i Oceania	Total estrangers	Total alumnes
	Europea	d'Europa							
2001-2002	-	4	51	-	-	14	1	70	1311
2002-2003	-	4	56	-	-	17	1	78	1323
2003-2004	1	6	56	-	-	16	1	80	1321
2004-2005	6	9	62	1	-	30	5	113	1311
2005-2006	6	11	63	2	-	48	3	133	1336

Font: Elaboració de la SGJ a partir de les dades del Departament d'Educació.

(¹) els cursos sempre fan referència al curs anterior

3.2.3. MOBILITAT EDUCATIVA DEL JOVENT DE MANRESA

Unes altres dades a tractar són les de mobilitat del jovent per motius educatius, que fan referència als principals municipis de destinació per estudis i quants joves de la ciutat de Manresa s'hi desplacen.

A través de la Taula 2.10. podem veure que la principal destinació per estudis és la de Barcelona ciutat amb 682 joves que s'hi desplacen (62,2%). Altres ciutats que atrauen estudiants universitaris són: Cerdanyola del Vallès, Sabadell, Terrassa i Vic.

Dels deu municipis on es desplacen més joves de 15 a 29 anys del municipi per motius educatius, Santpedor és l'únic municipi de la comarca del Bages. D'aquests joves 29 ho fan a l'estranger i 10 a altres punts d'Espanya.

Taula 2.10. Deu primers municipis⁽¹⁾ on es desplacen als joves de 15 a 29 anys del municipi per motius educatius. 2001. (dades absolutes)

Municipi d'origen	Municipi destí	Num. joves que s'hi desplaça
Manresa	Barcelona	682
Manresa	Cerdanyola del Vallès	142
Manresa	Sabadell	53
Manresa	Terrassa	52
Manresa	Vic	45
Manresa	A l'estranger	34
Manresa	Lleida	29
Manresa	Girona	20
Manresa	Sant Cugat del Vallès	15
Manresa	Reste de l'Estat	10
Manresa	Santpedor	9
Manresa	Tarragona	8
Manresa	Sant Joan de Vilatorrada	6
Manresa	Santa Eulàlia de Ronçana	5
Manresa	Badalona	4

Font: Elaboració de la SGJ a partir de les dades del Cens 2001. Idescat.

Per altra banda la ciutat de Manresa atrau un nombre d'estudiants elevat a causa de la seva oferta educativa. Cal destacar la presència de la Fundació Universitària del Bages (FUB) i l'UPC i també destacar l'Escola Agrària.

A aquests efectes, seria interessant també de veure quina repercussió té sobre la ciutat els estudiants que atrau les Universitats. Es calcula que aproximadament, unapart prové de municipis propers i va a dormir al seu lloc de residència, i una altra part es fora de Manresa i s'hi queda a viure durant el curs acadèmic.

3.3. TREBALL

En l'Eix Treball comencem amb una visió general de la situació laboral de la població jove del municipi i seguidament tractarem les diferents situacions (activitat, ocupació, atur), acabant amb la contractació i la mobilitat laboral.

3.3.1. SITUACIÓ LABORAL

Per analitzar la situació laboral del jovent de Manresa hem utilitzat les dades del Cens del 2001 extretes de l'Idescat, ja que no es disposa de dades més actuals.

Per definir la situació laboral de la població, l'Idescat els classifica en dos grups, els actius i els no actius. La *població activa* està formada per aquelles persones de setze anys o més que tenen ocupació o estan disponibles per entrar al mercat de treball. En aquest grup podem diferenciar els ocupats o no ocupats. D'aquests últims, poden ser de dos tipus, els que busquen ocupació per primera vegada, i aquells que ja han estat treballant algun cop. En canvi, la *població no activa*, són aquelles persones no comptabilitzades com a actives (jubilatats, pensionistes, estudiants, incapacitats, feines de la llar, etc...).

La Taula 3.1. ens dóna una visió general de la situació laboral del jovent en nombres absoluts i per grups d'edats.

Taula 3.1. Població de 15 a 34 anys segons la situació laboral per grups d'edat quinquennals.						
Municipi. 2001. (dades absolutes)						
	ACTIUS			NO ACTIUS		
	ocupats	desocupats		estudia	feines llar	altr. situacions
desoc.1a ocp.		desocp. ocp. anterior				
15-19	871	112	102	1.980	30	97
20-24	3.008	103	315	1.030	93	163
25-29	4.156	80	357	221	162	212
30-34	4.117	47	340	46	249	238
15-29	8.035	295	774	3.231	285	472

Font: Elaboració de la SGJ a partir de les dades del Cens 2001. Idescat.

Al Gràfic 3.1. i 3.2. ens mostra l'evolució temporal de la situació laboral del jovent de Manresa (1996-2001). Podem veure que el percentatge de població ocupada de 15 a 19 anys l'any 2001, és superior a la mateixa franja per l'any 1996. A partir d'aquestes dades podem constatar que hi ha una tendència a entrar al mercat laboral en edats més joves, fet que ha fet reduir el percentatge de joves estudiants. A la franja de 20 a 24 anys també ha augmentat el percentatge de joves ocupats o que entren al mercat laboral respecte l'any 1996, tot i que els canvis són menys significatius.

Pel que fa a la resta de grups podem veure un petit augment del nombre d'ocupats, disminuint així el nombre de joves desocupats amb una ocupació anterior.

Aquests resultats són molt similars als de la comarca del Bages i del territori català.

Gràfic 3.1. Població de 15 a 34 anys segons situació laboral i per grups d'edat. Municipi. 2001. (percentatges)

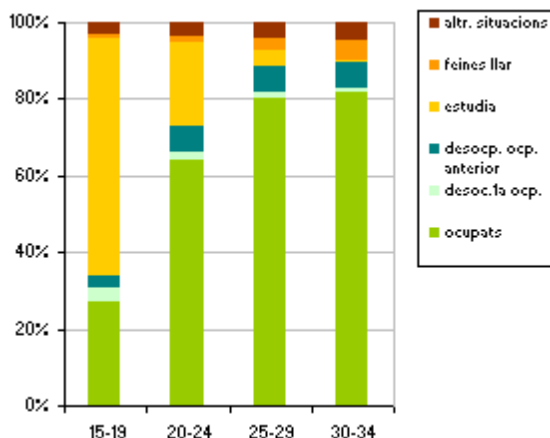

Gràfic 3.2. Població de 15 a 34 anys segons situació laboral i per grups d'edat. Municipi. 1996. (percentatges)

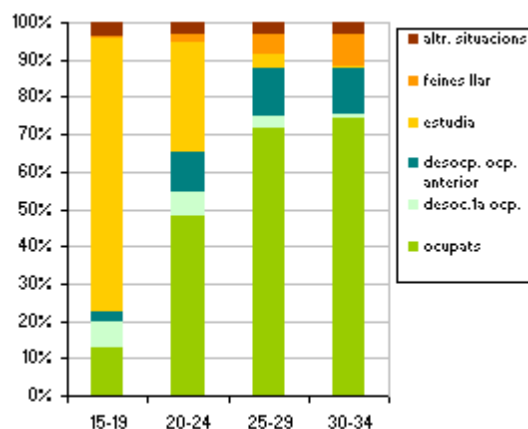

La Taula 3.2. ens permet comparar les dades de la situació laboral entre els homes i les dones.

Si ens fixem en la població ocupada, la proporció és menor en el cas de les dones amb 3.621 respecte els 4.414 homes. En el cas de la població desocupada hi ha, per una part, el grup que busquen ocupació per primera vegada en el que trobem un nombre major d'homes i en canvi, les persones que han treballat anteriorment hi ha més dones.

Pel que fa al grup que estudia, les dones representen un percentatge més elevat que el dels homes. Una possible explicació a aquestes dades seria la desigualtat d'oportunitats que pateixen les dones davant els homes, la qual cosa provoca que tinguin la necessitat de preparar-se millor per a entrar al mercat laboral, millorant la seva formació. Lligat amb això, s'observa com la proporció de dones que es dediquen a les feines de la llar és un percentatge més elevat que el sexe contrari.

	ACTIUS		NO ACTIUS			
	Ocupats	Desocupats	estudia	feines llar	altr. Situacions	
		desoc.1a ocp.				desocp. ocp. Anterior
dones	3.621	138	401	1.754	269	218
homes	4.414	157	373	1.477	16	254
total	8.035	295	774	3.231	285	472

Font: Elaboració de la SGJ a partir de les dades del Cens 2001. Idescat.

Als joves d'avui els ha tocat entrar al mercat laboral de treball en un context força diferent del que van viure els seus pares. Al llarg dels anys noranta la desregularització del mercat de treball i la consolidació de l'atur i la precarietat han contribuït a generar un marc laboral marcat per la incertesa.

3.3.2. ACTIVITAT DELS JOVES

La taxa d'activitat dels joves ens diu quina proporció de joves de 16 a 29 anys està ocupada o fa gestions per incorporar-se al mercat de treball, es a dir, està buscant feina.

Si comparem les dades del 1996 amb les del 2001 podem veure que la taxa d'activitat ha augmentat passant d'un 62,38% a un 72,74%, dades molt similars amb les del Bages amb un 62,60% i 73,81% respectivament.

A nivell de Catalunya, en els últims quatre anys estudiant el percentatge ha augmentat de manera menys significativa passant d'un 61,15 a un 69,70%.

	Taxa d'activitat dels joves de 16 a 29 anys. Municipi, comarca i Catalunya.		1996 i 2001.	
			1996	2001
Manresa			62,38	72,74
Bages			62,60	73,81

Font: Elaboració de la SGJ a partir de les dades de l'Estadística de Població 1996, Cens 2001. Idescat

3.3.3. OCUPACIÓ DELS JOVES DE MANRESA

La taxa d'ocupació dels joves ens diu quina proporció de joves de 16 a 29 anys està ocupada.

A la Taula 3.4. s'aprecia un canvi significatiu en la taxa d'ocupació dels joves de 16 a 29 anys.

A Manresa l'any 1996 aquesta taxa representava un 47,29%, xifra similar a la del Bages i vint-i-quatre punts per sota de la mitjana catalana, l'any 2001 representa un 64,20%, un punt per sota del Bages i cinc per sobre de Catalunya.

Es pot deduir que a Manresa hi ha hagut un creixement molt important de la taxa d'ocupació, seguint la línia marcada per la comarca del Bages però que per la resta del territori català aquesta taxa s'ha reduït notablement en aquest període analitzat.

Taula 3.4.

Taxa d'ocupació del jovent de 16 a 29 anys. Municipi, comarca i Catalunya.

1996 i 2001.

	1996	2001
Manresa	47,29	64,20
Bages	47,90	65,95
Catalunya	71,52	60,44

Font: Elaboració de la SGJ a partir de les dades de l'Estadística de Població 1996, Cens 2001. Idescat.

Pel que fa al jovent de 16 a 29 anys ocupats l'any 2001, la **branca d'activitat** on es concentra el nombre més elevat de joves és en les indústries manufactureres (2615 individus), seguida del comerç i la reparació (1.456 individus) i amb un percentatge força inferior, la construcció (845 joves).

La distribució per sexe és força diferent. Els homes els trobem majoritàriament a les indústries manufactureres (17.399), la construcció (744), el comerç i reparació (586) i immobiliàries i lloguers (332). Les dones també se situen majoritàriament en les indústries manufactureres (876) i a més a més, al comerç i reparació (870), immobiliàries i lloguers (359), sanitat i serveis socials (342).

S'aprecia una segmentació del mercat laboral. Hi ha sectors en què l'ocupació és majoritàriament femenina com les indústries manufactureres, comerç i reparació i en canvi la masculina, destaca la construcció i de les indústries manufactureres.

Cal ressaltar que l'activitat més representativa en homes i dones es troba en les indústries manufactureres, fet que podem lligar amb la tradició de tèxtil industrial a la comarca del Bages.

Taula.3.5.

Joves de 16 a 29 anys ocupats segons branques d'activitat per sexe. Municipi. 2001.

(dades absolutes)

	homes	dones	total
Agricultura i ramaderia	44	19	63
Pesca	0	0	0
Indústries extractives	5	4	9

Indústries manufactureres	1739	876	2615
Electricitat, gas i aigua	52	16	68
Construcció	744	101	845
Comerç i reparació	586	870	1456
Hostaleria	165	248	413
Transport i comunicació	247	104	351
Mediació financera	79	101	180
Immobiliàries, lloguers	332	359	691
Adm. pública, defensa i SS	124	124	248
Educació	80	236	316
Sanitat i serveis socials	115	342	457
Altres serveis	84	170	254
Personal domèstic	9	49	58
Organismes extraterritorials	0	0	0

Font: Elaboració de la SGJ a partir de les dades del Cens 2001. Idescat.

Pel que fa a la **situació professional** del jovent del municipi, un 56'02% són assalariats fixos, un 35'95% d'assalariats eventuais i un 7,48% d'empresaris per compte propi. Aquesta tendència es repeteix en el conjunt de Catalunya.

Taula 3.6. Joves de 16 a 29 anys segons situació professional. Municipi. 2001.

(dades absolutes i percentatges)

	Empr. compte propi	Assal. fixos	Assal. eventuais	Altres situacions	
nombre joves	600	4.495	2.885	44	
%	7,48	56,02	35,95	0,55	100,00

Font: Elaboració de la SGJ a partir de les dades del Cens 2001. Idescat.

Empresaris compte propi: empresaris amb personal empleat i empresaris sense personal empleat.

Assalariats fixos.

Assalariats eventuais.

Altres situacions: membres de cooperatives, ajudes familiars i altres situacions.

Finalment acabem analitzant l'estructura d'ocupació a partir de **la professió de la gent jove**.

A la Taula 3.7. veiem la ocupació segons *professió* per grups d'edat a Manresa l'any 2001 i a partir d'aquesta podem fer una doble lectura.

En primer lloc, observant com evoluciona cada professió segons el grup d'edat, podem veure que a mesura que els i les joves es van fent més grans, van ocupant llocs de treball més estables i amb unes millors condicions laborals, com són, personal directiu i tècnics. En canvi, els més joves ocupen llocs amb unes condicions laborals menys estables.

En segon lloc, observant el tipus de professió que el jovent ocupa segons el grup d'edat, veiem que en la seva majoria es troben en el "sector d'artesans i treballadors qualificats", representant el major percentatge pels dos primers grups d'edat. En canvi, els "tècnics i professionals de suport" és la professió més nombrosa pel tercer grup d'edat.

Taula 3.7. Joves de 16 a 29 anys ocupats segons professió per grups d'edat. Municipi. 2001.

(dades absolutes)

	16-19	20-24	25-29	16-29
Personal directiu	18	67	176	261
Tècnics i professionals científics i intel·lectuals	7	196	605	808
Tècnics i professionals de suport	61	397	733	1191
Empleats administratius	84	380	441	905
Treballadors de serveis i venedors comerç	217	579	587	1383
Treballadors qualificats agr. i pesc.	7	15	16	38
Artesans i treballadors qualificats ind. i construc.	245	614	698	1557
Operadors instal·lacions, maqun. i muntatge	116	475	621	1212
Treballadors no qualificats	104	281	278	663
Forces armades	1	4	1	6

Font: Elaboració de la SGJ a partir de les dades del Cens 2001. Idescat.

Si analitzem l'ocupació segons la professió per sexe, podem veure que el grup més nombrós pels homes és el d'artesans i treballadors qualificats industrials i construcció. I pel que fa a les dones, treballadores de serveis i venedors comerç.

Gràfic 3.3. Joves de 16 a 29 anys ocupats segons professió per sexe. Municipi. 2001.

(percentatges)

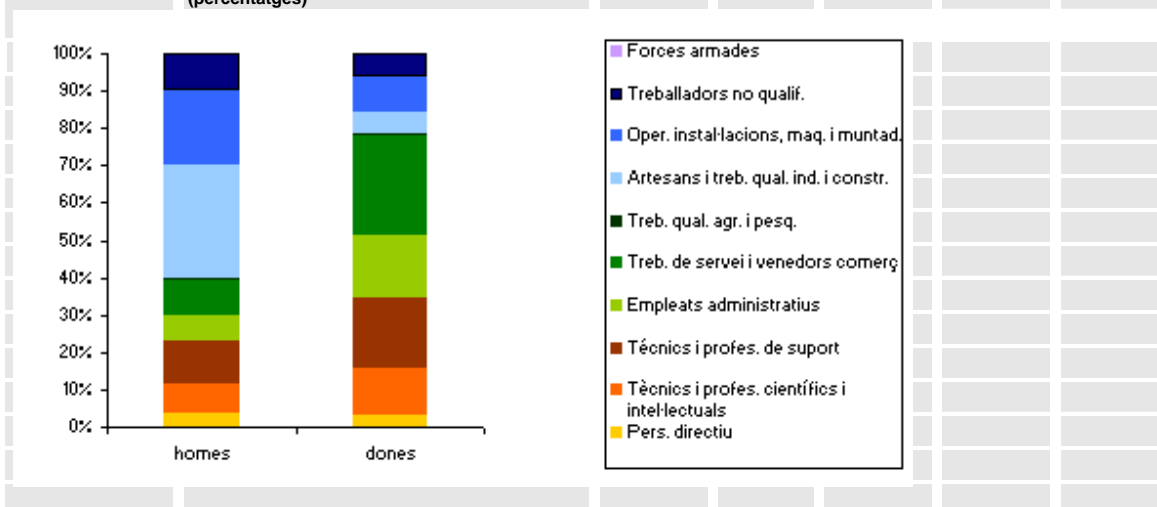

Font: Elaboració de la SGJ a partir de les dades del Cens 2001. Idescat.

Si comparem les ocupacions del jovent de 16 a 29 anys amb els majors de 29 anys, agrupant les professions en tres categories segons el nivell de qualificació i són: alt, mitjà i baix, ens trobem que el grup de joves de 16 a 29 anys ocupa una menor proporció de llocs de treball amb un alt nivell de qualificació. Tan els i les joves de 16 a 29 anys com els majors de 29 anys la major part ocupen la franja de treballadors amb una qualificació mitja.

Tot i que és la generació actual és la millor formada de la història, bona part dels i de les joves no poden utilitzar els seus coneixements en la seva feina. El mercat de treball no ofereix al jovent ocupacions que estiguin a l'alçada de les seves titulacions, per la qual cosa sovint la inversió educativa - tot i que necessària en el context de la societat de la informació - no es tradueix en rendiments laborals prou llocs de treball qualificats, fent que llicenciats i diplomats estiguin treballant en feines que requereixen un nivell de qualificació inferior.

Gràfic 3.4. Joves de 16 a 29 anys i majors de 29 anys ocupats segons professió. Municipi. 2001.

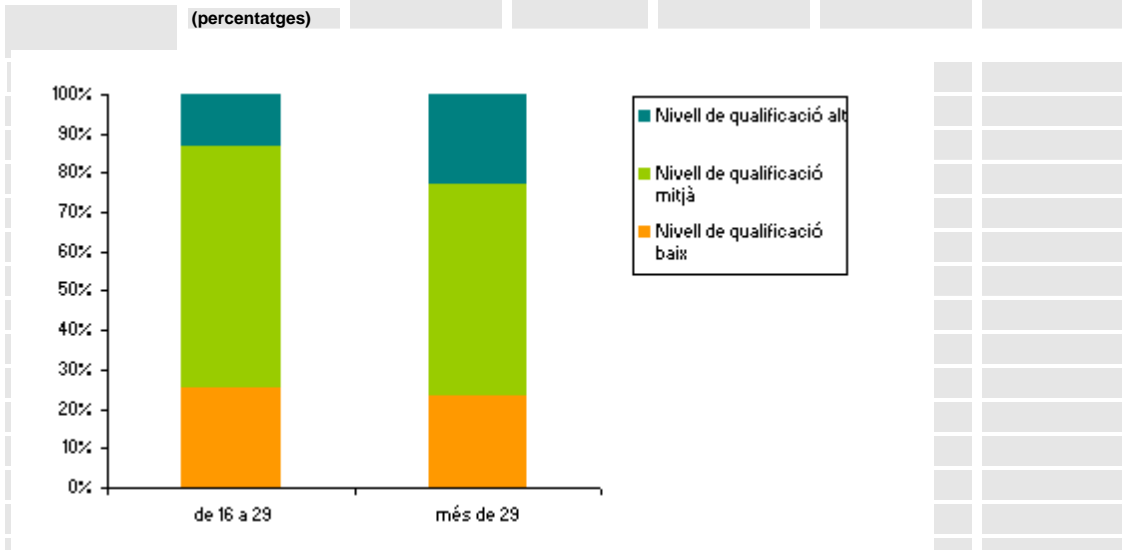

Font: Elaboració de la SGJ a partir de les dades del Cens 2001. Idescat.

Nivell de qualificació baix:	Persones treballadores no qualificades
	Persones treballadores de serveis de restauració, personals, protecció i venedors de comerços
Nivell de qualificació mitjà:	Persones tècniques i professionals de suport
	Persones empleades administratives
	Persones treballadores qualificades en activitats agràries i pesqueres
	Persones artesanes i treballadores qualificades de les indústries manufactureres, la construcció i la mineria
	Persones operadores d'instal·lacions i maquinària i muntadors
Nivell de qualificació alt:	Personal directiu de les empreses i de les administracions públiques
	Persones tècniques i professionals científiques i intel·lectuals

3.3.3. L'ATUR JUVENIL

Per parlar de l'atur juvenil a Manresa utilitzem dos conceptes. La **taxa d'atur censal** ens diu quina proporció de joves de 16 a 29 anys està desocupada, amb relació a la població jove censada.

L'**atur registrat** ens dona la dada del nombre de joves de 16 a 29 anys desocupats que estaven registrats a les oficines d'ocupació.

Amb les dades del Cens, podem veure l'evolució de l'atur censal dels i de les joves de 16 a 29 anys entre l'any 1996 i 2001, produint-se una reducció considerable de set punts d'aquesta taxa, seguint la mateixa tendència que la comarca del Bages i de Catalunya (Taula 3.7).

Taula 3.7. Taxa d'atur dels joves de 16 a 29 anys. Municipi, comarca i Catalunya. 1996 i 2001.

	1996	2001
Manresa	15,09	8,54
Bages	14,69	7,86
Catalunya	17,42	9,26

Font: Elaboració de la SGJ a partir de les dades de l'Estadística de Població 1996, Cens 2001. Idescat.

A la Taula 3. 8., l'evolució temporal de la taxa d'atur registrada en el jovent de 16 a 29 anys ens mostra en termes absoluts que hi ha hagut un augment constant en els últims sis anys. L'augment és més significatiu en els homes, mentre que les dones són el grup més nombrós en els diferents anys estudiats. L'any 2007 la taxa d'atur de les dones s'acosta a la dels homes, dada que pot començar a marcar una nova tendència dins el mercat de treball.

Taula 3.8. Evolució de l'atur registrat dels joves de 16 a 29 anys, en els darrers 4 anys. Municipi.

(dades absolutes)

	2001	2002	2003	2007
Homes	134	207	217	299
Dones	238	273	275	303
Total	372	480	492	602

Font: Elaboració de la SGJ a partir de les dades del Departament de Treball. Idescat.

A la Gràfica 3.5. compara la taxa d'atur del jovent de 15 a 29 anys amb els de més de 29 de l'any 2001. Podem veure clarament que els i les joves de 15 a 29 anys presenten una taxa molt més elevada d'atur, amb un 8,82% per les dones i un 8,27 pels homes, comparada amb els majors de 29 que tenen un 5,02% per les dones i un 3,56% per els homes.

Per tant, els joves es veuen més afectats pel fenomen de l'atur amb una proporció molt similar ambdós sexes.

Gràfic 3.5. Taxa d'atur del jovent de 16 a 29 anys i dels majors de 29 anys per sexe. Municipi. 2001.

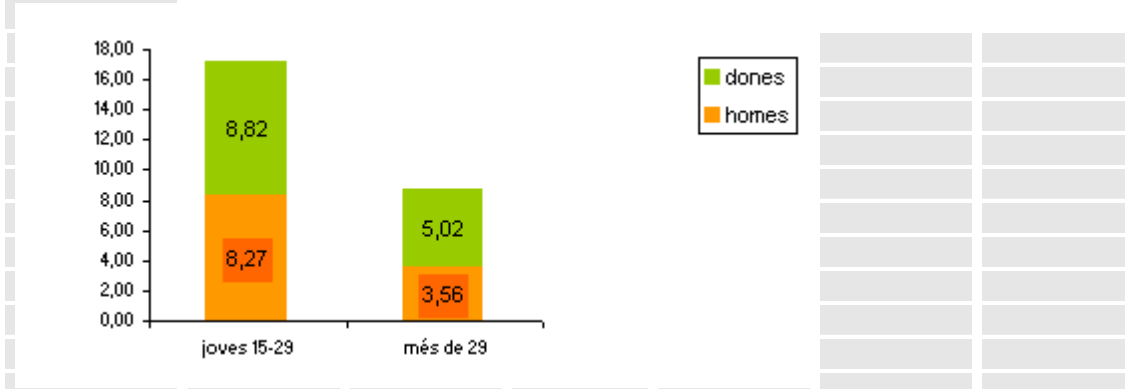

Font: Elaboració de la SGJ a partir de les dades del Cens 2001. Idescat.

3.3.4. CONTRACTACIÓ JUVENIL

L'evolució dels contractes registrats en joves de 16 a 29 anys ha augmentat progressivament en els darrers cinc anys, especialment en els dos últims dels que es tenen dades, 2004 i 2005. Ara bé, cal analitzar quin tipus de contracte és el que ha fet augmentar la contractació en general.

Gràfic 3.6. Evolució dels contractes registrats en joves de 16 a 29 anys en els darrers cinc anys

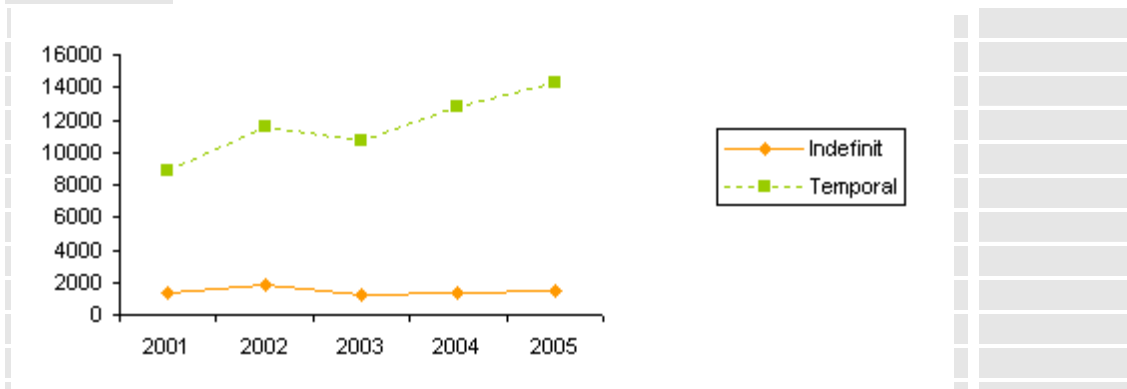

Font: Elaboració de la SGJ a partir de les dades del Departament de Treball i Indústria. Observatori del treball.

El Gràfic 3.7. i 3.8. mostren l'evolució temporal per tipus de contracte i per grups d'edat.

Els contractes temporals experimenten una tendència de creixement ascendent. Per grups d'edat, els i les joves de 20-25 i 26-29 són els que més contractes temporals han registrat, seguit dels de 30-34. En canvi la franja de 16-19 anys ha sofert un retrocés durant l'últim anys, reduint el nombre de contractes temporals.

Pel que fa als contractes indefinits podem veure un creixement més moderat per les diferents franges d'edats. El jovent de 20-24 anys es manté pràcticament el mateix nombre de contractes que els últims dos anys.

Gràfic 3.7. Evolució dels contractes indefinits registrats en joves de 16 a 34 anys segons tipus, per grups d'edat. Municipi.
(dades absolutes)

Gràfic 3.8. Evolució dels contractes temporals registrats en joves 16 a 34 anys segons tipus, per grups d'edat. Municipi.

Contractes indefinits

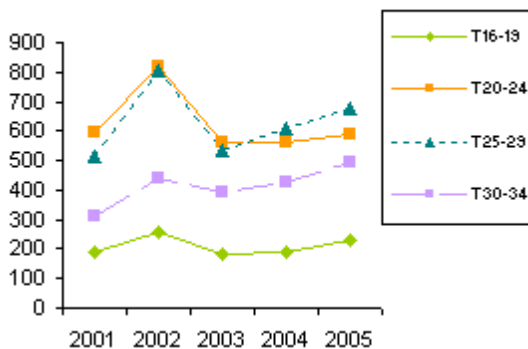

Contractes temporals

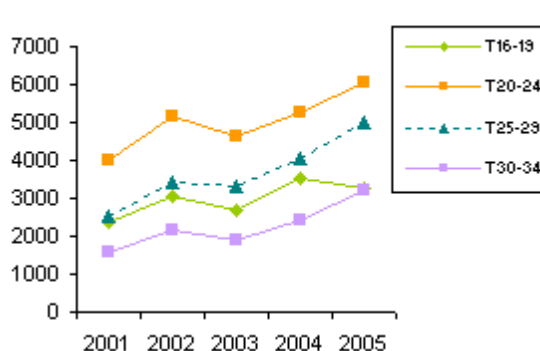

Font: Elaboració de la SGJ a partir de les dades del Departament de Treball i Indústria. Observatori del Treball.

Font: Elaboració de la SGJ a partir de les dades del Departament de Treball i Indústria. Observatori del Treball.

Per tant, podem concloure que l'augment més significatiu pel tipus de contracte són els anomenats contractes temporals. Aquest fet dona lloc a un progressiu augment de la precarietat laboral entre la

població jove, condicionant el seu desenvolupament personal i de projecte de vida, i repercutint negativament en millorar la qualitat de vida dels i de les joves en general.

3.3.5. MOBILITAT LABORAL JUVENIL

Pel que fa a la mobilitat per motius laborals podem veure a la Taula 3.9. les principals destinacions. Les deu primeres ciutats on els i les joves es desplacen, excepte Barcelona, són municipis de la comarca del Bages.

Taula 3.9. Deu primers municipis on es desplacen els joves de 16 a 29 anys del municipi per motius laborals. 2001. (dades absolutes)

Municipi d'origen	Municipi destí	N. joves que s'hi desplaça
Manresa	Sant Fruitós de Bages	598
Manresa	Barcelona	365
Manresa	Santpedor	342
Manresa	Sant Joan de Vilatorrada	191
Manresa	Sallent	111
Manresa	Sant Salvador de Guardiola	77
Manresa	Sant Vicenç de Castellet	73
Manresa	Navarcles	65
Manresa	Artés	56
Manresa	Terrassa	43
Manresa	Cerdanyola del Vallès	35
Manresa	Balsareny	31
Manresa	Sabadell	31
Manresa	A l'estranger	29
Manresa	varis municipis	335

Font: Elaboració de la SGJ a partir de les dades del Cens 2001. Idescat.

3.4. HABITATGE

L'Eix d'Habitatge s'estructura en dues parts: una primera sobre l'emancipació dels i de les joves i una segona sobre el règim de tinença dels habitatges on viu el jovent emancipat.

3.4.1. EMANCIPACIÓ

A través dels gràfics següents es pot veure la situació en la que es troben els i les joves de 20 a 34 anys segons si estan emancipats i per tant, ja no viuen a la seva llar d'origen o si no estan emancipats.

A la Taula 4.1. podem saber en nombres absoluts i en percentatges els joves emancipats, concretament si viuen en parella o es troben en altres situacions. I al mateix temps, permet veure les proporcions per franges d'edats.

Taula 4.1. Població de 20 a 34 anys segons si està emancipada (tipus de llar de residència). Municipi. 2001. (dades absolutes i percentatges)

	No emancipats		Emancipats						total	
	Viu a la llar d'origen		Viu en parella		Altres situacions					
	j	%	j	%	j	%	j	%		
20-24	3687	78,25	481	10,21	544	11,54	1025	21,75	100,00	
25-29	2524	48,65	1843	35,52	821	15,82	2664	51,35	100,00	
30-34	1090	21,64	3064	60,83	883	17,53	3947	78,36	100,00	
20-34	7301	48,88	5388	40,63	2248	15,05	7636	51,12	100,00	

Font: Elaboració de la SGJ a partir de les dades del Cens 2001. Idescat.

A la ciutat de Manresa el percentatge de joves emancipats és major que el nombre de no emancipats. Mirant per grups d'edats, els joves de 25 a 29 anys és la franja d'edat on els joves comencen a emancipar-se (51,35%), amb parella o altres situacions, com compartir pis amb amics. I la franja de 30 a 34 anys un 78,36% ja estan emancipats.

Al Gràfic 4.3. podem veure com en la primera columna (20-24 anys) el percentatge de no emancipats és superior als que si que ho estan. En canvi, a partir dels 25 anys, la tendència s'inverteix, amb la meitat dels joves emancipats i és a la franja dels 30-34 anys on el percentatge augmenta arribant al 78,4% d'emancipats.

Si comparem les dades podem veure que la mitjana de Manresa respecte a la de la comarca del Bages i la de Catalunya, té un percentatge de joves emancipats de tres i un punt per sobre respectivament.

Gràfic 4.1. Població de 20 a 34 anys segons si està emancipada. Municipi, comarca i Catalunya.

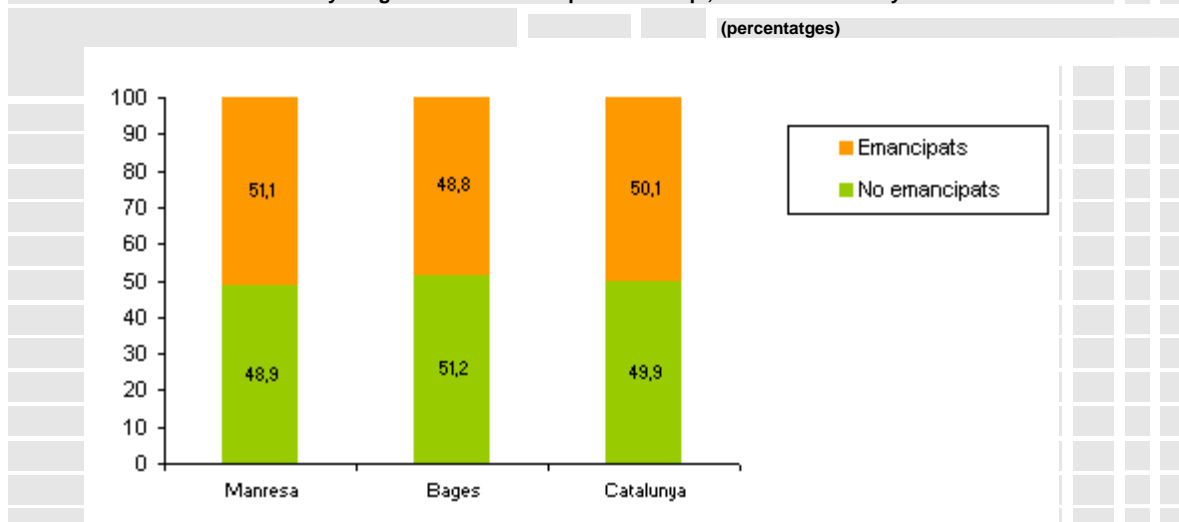

Font: Elaboració de la SGJ a partir de les dades Estadística de Població 1996, Cens 2001. Idescat.

En una evolució temporal i agafant les dades de 1996 i 2001, s'observa a la Taula 4.2. com el percentatge de joves no emancipats ha disminuït del 52,02% al 48,88% i el d'emancipats ha passat de 47,98 al 51,12%.

La tendència és que el jovent s'emancipi més que abans. El percentatge de joves emancipats que viuen en parella s'ha mantingut, en canvi els que no el percentatge s'ha duplicat, passant del 7,35% a 15,05%.

Lligat amb el món laboral, i pel tipus de contractació menys estable i major precarietat laboral que es troba el jovent, fa que sigui molt difícil comprar o llogar un habitatge. Això fa que es busquin noves formes d'emancipació com compartir pis per repartir-se les despeses que això origina.

Taula 4.2. Evolució de la població de 20 a 34 anys emancipada per grups d'edat. Municipi. 1996 i 2001.

(percentatges)

	No emancipats		Viu en parella		Emancipats		total		
	Viu a la llar d'origen				Altres situacions				
	1996	2001	1996	2001	1996	2001	1996	2001	
20-24	85,62	78,25	10,21	10,21	4,17	11,54	14,38	21,75	100,00
25-29	47,65	48,65	43,29	35,52	9,06	15,82	52,35	51,35	100,00
30-34	22,03	21,64	69,07	60,83	8,90	17,53	77,97	78,36	100,00
20-34	52,02	48,88	40,63	40,63	7,35	15,05	47,98	51,12	100,00

Font: Elaboració de la SGJ a partir de les dades de l'Estadística de Població 1996, Cens 2001. Idescat.

3.4.2. RÈGIM DE TINENÇA

En aquest apartat podem veure en quin tipus de **règim de tinença** es troba la població jove emancipada.

A la ciutat de Manresa el percentatge de joves de 20-24 anys que viuen en pisos comprats o en pisos llogats és molt similar, sent un 47,90% i 47,80% respectivament (Taula 4.3). En canvi, a la franja de 25 a 29 anys la tendència s'inverteix passant a un 63,78% de joves que viuen en un habitatge de compra. Són els joves més grans, els de 30 a 34 anys, que la majoria es troben emancipats amb règim de propietat.

Comparant amb la comarca del Bages i a nivell de Catalunya, el règim de la ciutat de Manresa es troba en un 65,95%, cinc punts per sota de la comarca del Bages, 70,17% i de la mitjana catalana, 66,12%. Pel que fa al règim de lloguer, es situa en sis i dos punts per sota, respectivament.

Taula 4.3. Població de 20 a 34 anys emancipada segons el règim de tinença de l'habitatge per grups d'edat.

Municipi, comarca i Catalunya. 2001.

(dades absolutes i percentatges)

	Propietat		Lloguer		Altres situacions		Total	
	j	%	j	%	j	%		
	j	%	j	%	j	%		
20 - 24	491	47,90	490	47,8	44	4,29	1025	100,00
25 - 29	1699	63,78	827	31,04	138	5,18	2664	100,00
30 - 34	2846	72,11	918	23,26	183	4,64	3947	100,00
Mun. 20-34	5036	65,95	2235	29,27	365	4,78	7636	100,00
Bages	12133	70,17	4048	23,41	1111	6,42	17292	100,00
Catalunya	494196	66,12	207851	27,81	45418	6,08	747465	100,00

Font: Elaboració de la SGJ a partir de les dades del Cens 2001. Idescat.

Són les franges de joves més grans que tendeixen al règim de propietat, ja que tenen un major percentatge de contractes indefinits. Per altra banda, els grups més joves tenen més dificultats per fer front a la compra d'un pis, ja que la seva situació laboral sol ser més inestable degut a la major proporció de contractes indefinits.

3.5. CONTEXT SOCIOECONÒMIC

Aquest eix vol donar una visió general sobre el context socioeconòmic de la comarca i ofereix alguns indicadors de conjuntura en l'àmbit municipal. S'estructura en dues parts: índexs macroeconòmics de la comarca i indicadors de conjuntura del municipi.

3.5.1. ÍNDEXS MACROECONÒMICS DE LA COMARCA

Podem observar l'evolució del PIB (producte Interior Brut) de la comarca del Bages i l'analitzarem per sectors comparant-lo amb el del seu àmbit territorial (comarques centrals) i de la resta de Catalunya.

La Taula 5.1. ens mostra que l'evolució del PIB ha estat positiva, excepte l'any 2004 i 2005, i ha seguit la mateixa dinàmica que l'àmbit de les comarques centrals.

Taula 5.1. Evolució del creixement del PIB total.		2002	2006			
Taxes reals de variació interanual en %						
		2002	2003	2004	2005	2006
Bages		1'99	4'09	2'36	1'11	4'63
Comarques centrals		2'5	3'3	2'0	1'4	4'3
Catalunya		2'30	2'57	2'87	3'13	3'71

Font: Elaboració de la SGJ a partir de les dades de Caixa Catalunya. Anuari Econòmic Comarcal

A la Taula 5.2. analitzant el PIB per sectors podem veure que l'any 2006 el creixement més important l'experimenta el sector de la construcció, amb un 10,40%, dos punt per sobre de les comarques centrals i cinc de la mitja catalana. Seguit del sector primari, amb un creixement del 5,87%, dos punts per sobre de Catalunya.

Taula 5.2. Creixement del PIB comarcal per sectors.		2006				
Taxes reals de variació interanual en %						
	Primari	Indústria	Construcció	Serveis	Total	
Bages	5'87	4'50	10'49	3'05	4'63	
Comarques centrals	5'15	3'43	8'91	3'62	4'26	
Catalunya	3'80	2'90	5'40	3'80	3'71	

Font: Elaboració de la SGJ a partir de les dades de Caixa Catalunya. Anuari Econòmic Comarcal

A la Taula 5.3. a través de l'increment de treballadors **afiliats al règim de la Seguretat Social** podem saber quin sector ha generat una major ocupació durant l'any 2006 a la comarca del Bages. Amb una taxa de variació d'un 9,4% el sector de la construcció és el que major creixement ha experimentat, seguit del sector primari en un 7,2% i el sector serveis amb una variació del 5,3% respecte l'any anterior. D'altra banda, la indústria ha experimentat un decreixement, ja que obté una taxa del -2,2%.

Cal tenir en compte que s'està produint una desacceleració important en el sector de la construcció, s'haurà de veure de quina manera afectarà a la ciutat de Manresa i especialment al col·lectiu de joves.

Taula 5.3. Afiliats al règim general de la Seguretat Social per comarques i per sectors. 2006

Valors absoluts en mitjana de persones afiliades durant l'any i taxes de variació interanual en %

	Primari		Indústria		Construcció		Serveis		Total	
	afiliats	taxa v	afiliats	taxa v	afiliats	taxa v	afiliats	taxa v	afiliats	taxa v
Bages	12973	7'2	542255	-2,2	274255	9'4	1838691	5'3	2668894	4'1
Catalunya	239	0'3	21.236	0'1	6.331	10'4	29.693	0'9	57.499	1'6

Font: Elaboració de la SGJ a partir de les dades de Caixa Catalunya. Anuari Econòmic Comarcal

A la Taula 5.4. podem veure les taxes d'atur per sectors de producció durant l'any 2006.

Els sectors de la construcció i de la indústria presenten valors negatius, fet que indica que la taxa de creixement interanual ha augmentat pels dos sectors; en canvi, per la resta, i sobretot el sector primari, la taxa d'atur ha augmentat de forma considerable.

En el total de sectors, l'atur a la comarca del Bages ha crescut un 0,2% mentre que a Catalunya l'atur ha disminuït un -1,6%.

Taula 5.4. Atur registrat per comarca i sectors productius. 2006

	Primari		Indústria		Construcció		Serveis		Total	
	atur	taxa	atur	taxa	atur	taxa	atur	taxa	atur	taxa
Bages	75	42	2445	-5	478	-10	atur	0	6918	0'2
Catalunya	3884	38'9	63032	3'6	22775	14,9	atur	-2,5	270573	-1,6

Font: Elaboració de la SGJ a partir de les dades de Caixa Catalunya. Anuari Econòmic Comarcal

3.5.2. INDICADORS DE CONJUNTURA DEL MUNICIPI

Com a indicadors de conjuntura s'ha triat l'evolució dels **habitatges** en oferta de nova construcció i l'evolució dels preus dels habitatges. En el Gràfic 5.1. es pot observar la seva comparativa.

Gràfic 5.1. Evolució dels habitatges en oferta de nova construcció i del seu preu al municipi.

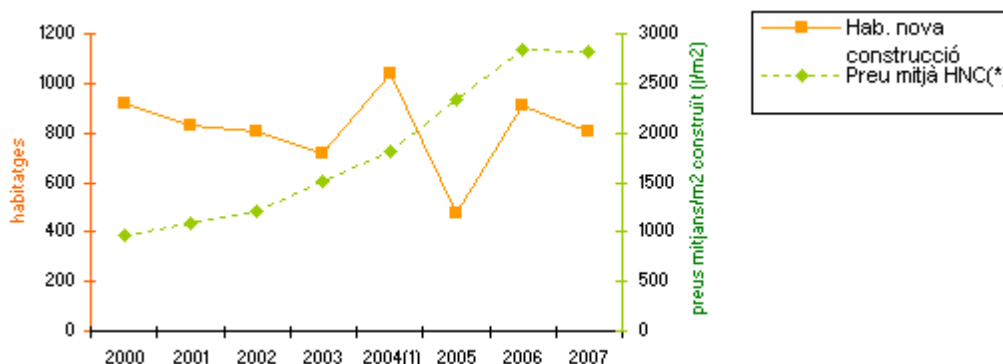

Podem veure com l'oferta d'habitatges de nova construcció ha tingut un creixement desigual, arribant l'any 2004 al pic màxim de 1.042 habitatges construïts. En canvi, l'evolució dels preus ha estat constant i considerable des del 2000 fins al 2006.

S'observa que, tot i que ha augmentat l'oferta de pisos de nova construcció, a la inversa del que succeeix en altres mercats, els preus dels habitatges no baixen, sinó que continuen pujant, arribant l'any 2006 a 2.837€/m2 construït a la ciutat de Manresa.

3.6. SALUT

Davant la inexistència de dades quantitatives oficials referents a salut s'ha pres com a dades de referència les de l'estudi "La realitat juvenil al Bages" de l'Observatori Català de la Joventut (2006).

Quan es parla de salut amb joves es fa referència sobretot a les conductes de risc, especialment al consum de drogues i a les conductes de risc lligades a la sexualitat.

3.6.1. CONSUM DE DROGUES

Cànnabis i altres drogues:

En parlar de salut els joves donen una especial rellevància al consum de drogues, en especial de cànnabis, tant pel seu abast com pel seu patró de consum. Segons els joves, hi ha un avançament en l'edat d'inici a aquesta substància i consideren que el consum és més estès en edats més baixes.

També fan referència a un patró de consum diferenciat segons l'edat, així en els joves de més edat s'entén com un consum controlat mentre que en els joves més joves el consum es relaciona amb un consum descontrolat i abusiu.

Tot i que els joves de menys edat accepten que el consum de cànnabis està molt estès, diuen que el tipus i la varietat de drogues augmenta amb l'edat, fet que s'associa al fet de tenir més recursos. Pel què fa als espais relacionats amb el consum de cànnabis, els més joves esmenten tant els instituts com els espais públics –plACES- o d'oci- les festes.

També es parla d'altres productes com la cocaïna o les pastilles, substàncies que, en contraposició al cànnabis, estan més relacionades amb les nits d'oci.

Alcohol

Tot i que el cànnabis és la substància a la qual es parla amb més atenció, també apareix l'elevat consum d'altres productes, com l'alcohol, i les pràctiques que hi ha relacionades, com el botellón. El consum d'alcohol estaria més vinculat a l'oci, i no es fa referència a un possible un inici més precoç de la seva ingesta. Possiblement per aquestes raons, i per la normalitat que comporta el fet que sigui legal, no es considera d'una manera tan destacada com el cànnabis.

Motius i explicacions relacionats amb el consum de drogues i alcohol.

A banda del què hem dit fins ara, s'apunten alguns motius o elements facilitadors que explicarien aquest comportament dels joves de menys edat, com per exemple, el fàcil accés a les drogues dels nois i noies de 15 a 18 anys, la voluntat d'experimentació amb el propi cos o la influència del sistema educatiu, que els tracta com si fossin plenament adults, però sense deixar un espai per a la reflexió i a la presa de decisions conscients sobre el consum. Els mateixos joves de 15 a 18 anys indiquen com a motivació la voluntat de semblar més grans davant dels altres joves, objectiu que s'aconseguiria consumint drogues.

També s'apunta que la ingesta d'aquestes substàncies facilita la relació amb els altres joves, i això n'afavoriria el consum durant el cap de setmana.

La relació del consum amb el sexe de l'individu i la procedència

Es considera que no hi ha relació entre el gènere i el nivell o tipus de consum, tot i que els joves de més edat parlen de l'augment del consum que hi hauria hagut en els últims anys entre les noies. De tota manera, cal considerar que aquesta tendència no és generalitzable a tots els joves, ja que varia segons la cultura de procedència dels joves.

3.6.2. SEXUALITAT I CONDUCTES DE RISC

Segons els joves bagencs de menys edat, les relacions sexuals començarien a l'entorn dels 15 o 17 anys, una vegada s'ha acabat l'ESO. Aquestes relacions no es vinculen necessàriament amb parelles sentimentals estables o d'una certa durada, i es considera que, tot i haver-hi parelles convencionals, les relacions liberals, de curta durada o esporàdiques, són les més freqüents en aquestes edats.

Segons els joves d'entre 15 i 18 anys, tant nois com noies, les relacions sexuals s'entenen d'una manera diferent segons el gènere del jove. Així, les noies diferenciarien les parelles amb qui mantenen relacions dels seus amics, però per als nois aquesta distinció no seria tan rellevant. A banda, els joves coincideixen a dir que les noies viuen les relacions sexuals d'una manera més íntima i els donen més importància.

Tot i que els joves de 15 a 18 anys es consideren informats respecte al risc que comporten les conductes sexuals, els nois i noies bagencs d'aquesta edat fan més referència a la possibilitat d'un embaràs no desitjat que al fet de poder de contraure malalties de transmissió sexual.

Pel què fa a les mesures de prevenció, aquests joves del Bages consideren que l'ús del preservatiu està estès entre ells, idea que entra en contradicció amb el coneixement i la utilització d'altres mètodes dirigits a evitar l'embaràs, com la pastilla de l'endemà o les pastilles anticonceptives, que, segons diuen, també s'utilitzen d'una manera freqüent.

Hi hauria una diferència de gènere sobre l'actitud davant les conseqüències de no utilitzar aquests mètodes, en especial pel què fa als embarassos no desitjats: les noies les viuen d'una manera més propera per les implicacions que tenen en la seva vida, ja que un hipotètic embaràs les afectaria més a elles que no pas als nois.

De totes maneres, els joves de 15 a 18 anys esmenten dos factors que valoren i que estan en relació directa amb aquest risc: el grau de coneixement de la parella –conèixer-la representaria més risc- i la seva edat, ja que com més jove s'és menys es percep el risc.

3.7. PARTICIPACIÓ

3.7.1. PARTICIPACIÓ I ASSOCIACIONISME

Tant en el joves implicats en la organització d'activitats com entre els que no hi estan, hi ha acord a considerar que la "participació" és una pràctica minoritària entre els joves, i d'una manera més exagerada en el municipis més poblats.

Entre els joves implicats en una associació o agrupació, es distingeix insistentment entre els joves que "participen" i els que no. Els primers qualifiquen sovint els segons d'espectadors i consumidors d'oci fàcil". Així, es fa referència al concepte "participatiu", sobretot per part dels joves que se'n consideren, tot i que semblen no tenir clars quins són els seus límits i es planteja la disjuntiva entre l'assistència puntual a alguns actes i la participació entesa com a procés.

Majoritàriament els joves perceben que cal diferenciar la participació a l'assistència puntual, tenint en compte el procés de creació, planificació, realització i avaluació de la iniciativa. Aquest procés, doncs,

també es converteix, segons els joves, en una eina útil per expressar les pròpies motivacions, i d'alguna manera, incidir en la modificació de l'entorn en el sentit desitjat, al mateix temps que, com a projecte i treball conjunt, se li concedeix un inevitable poder cohesionador entre aquells que hi estan implicats.

Així, els joves de més edat i més propers a la participació perceben que és possible establir un perfil majoritari, que seria el d'un noi catalanoparlant implicat en diverses activitats i amb una ideologia "esquerrana". Els joves de la comarca amb una formació superior afegeixen a aquestes característiques el nivell formatiu, de manera que tenir més estudis també es correspondria amb el fet d'implicar-se en aquestes activitats. De tota manera, cal considerar que als pobles petits els joves participen majoritàriament en el que s'organitza.

Com a complement del perfil que s'assumeix com a propi entre els joves participatius, es descriu la percepció que en tenen els joves no participatius, que els solen considerar en termes negatius relacionats amb el sacrifici en certa manera inútil. Els joves que no acostumen a participar en aquestes activitats descriuen com a "hippies" el col·lectiu de joves que hi col·laboren, i diuen que solen tenir una edat avançada, i que els activitats que ells organitzarien amb més freqüència serien les festes. Els joves entre 15 i 18 anys que normalment no s'impliquen en l'organització d'aquests actes consideren molt minoritari el nombre de joves de menys edat que sí ho fan, sobretot als pobles petits. Tot i això, quan als pobles hi ha algun acte, concretament de les festes majors, els joves hi assisteixen majoritàriament.

Com a aspectes més personals, es recull que la inquietud, la motivació, el fet de conèixer ja d'abans persones que col·laboren en una activitat o fins i tot d'apuntar-s'hi en grup són factors que faciliten la participació. De la mateixa manera, el sentiment d'arrelament o la consciència de poble són altres elements que els joves, tant els més propers a la participació com els que la veuen més llunyana, esmenten com a rellevants en aquest sentit. D'altra banda, també s'esmenten elements extrems al jove, com les demandes dels ajuntaments o d'altres governs.

3.7.2. ASSOCIACIONISME A MANRESA

A través del *Registre Municipal d'Entitats de Manresa*, actualitzat l'any 2008, podem extreure les dades següents:

- Numero total d'associacions a Manresa: 370
- Número d'entitats juvenils: 30
- Pes percentual: 8,11 %

ENTITATS DE MANRESA I ÀMBIT D'ACTUACIÓ:

Sector associatiu i àrea territorial

Sector	Àrea territorial					Total
	Centre	Llevant	Nord	Ponent	Altres	
Pares i mares	9	5	3	5		23
Veïnal	2	5	9	9		25
Cultural	7	66	10	9		96
Esportiu	10	19	17	21		74
Juvenil	6	13	4	7		30
Solid. i coop.	1	21	4	5		31
Salut i suport social	2	14	2	16		35
Gent gran	1	2	0	4		8
Natura i medi ambient	1	1	2	2		5
Dones	0	2	0	1		3
Econòmiques	0	4	0	0		4
Religioses/Espirituals	0	6	5	1		12
Intercultural	3	4	3	2		12
Diverses	2	6	2	1		12
Total	44	168	61	83		

4. ANÀLISI QUALITATIVA DE LA REALITAT JUVENIL DE MANRESA

L'anàlisi qualitativa és una anàlisi en profunditat de la situació juvenil, de com es respira a Manresa en temes de joventut. Si fins ara hem analitzat dades d'índole quantitativa que ens permeten fer-nos una idea general i objectiva de la realitat juvenil en la Manresa de l'any 2008, amb l'anàlisi qualitativa anirem més enllà indagant en la subjectivitat i en la percepció dels agents socials del territori i el jovent manresà, en les seves percepcions, en les seves demandes i necessitats, en el seu tarannà i idiosincràsia i en les propostes de futur, unes dades que ens seran de gran utilitat per pensar en allò que com a Regidoria podem fer per assolir les seves peticions.

A través de les visites a les entitats juvenils i entrevistes als seus membres i al mateix temps, a tècnics de les administracions i altres agents del territori que estan relacionats amb el col·lectiu de joves, mitjançant la participació ciutadana, utilitzant diferents tècniques, podrem obtenir una fotografia de la Manresa Jove a partir de la qual elaborar coherentment el nostre pla de treball.

4.1. PLA D'ACTUACIÓ MUNICIPAL 2008-2011

El Pla d'Actuació Municipal (PAM) estableix les directrius i els compromisos principals de l'Ajuntament de Manresa per al mandat 2008-2011. Parteix d'una visió de ciutat a quatre anys vista, proposada per l'equip de govern, millorada i enriquida a partir de les propostes i suggeriments que la ciutadania ha fet en el marc d'un debat participatiu.

El procés s'ha dut a terme entre el juny de 2007 i el gener de 2008 en diferents fases.

ELS GRUPS DE DISCUSSIÓ

Dins del debat ciutadà que precedia el Pla d'Actuació Municipal 2008-2011 es van realitzar grups de discussió amb els diversos col·lectius que conformen la ciutadania manresana per tal de tractar específicament els temes.

El debat ciutadà pròpiament dit es va celebrar el mes de novembre de 2007. Les sessions es van plantejar des de dues perspectives: territorial i sectorial. En els debats sectorials es van plantejar i recollir les aportacions i els suggeriments referents a diferents àmbits entre ells joventut, que es va dur a terme el 28 de novembre al Casal de Joves de la Kampana. En aquest cas, es va convocar a tots els joves de Manresa, així com als professionals que treballen en aquest àmbit i les entitats juvenils, a participar en aquest debat ciutadà.

Durant el desenvolupament del grup de discussió, es van anar extraient el diagnòstic que els joves feien de la seva ciutat en tant en quant ciutat juvenil, els objectius i les propostes realitzades entorn a les demandes i necessitats contemplades i la prioritització de les propostes realitzada pels propis assistents als grups de discussió.

A continuació trobem el recull de les dades més rellevants de participació i el més important, totes les propostes que han fet els ciutadans i ciutadanes pensant en la seva ciutat.

OBJECTIUS DEL PAM I PROPOSTES CIUTADANES

Pel què fa a les propostes ciutadanes referents a Joventut hi va haver un total de 18 participants, 15 propostes, de les quals 2 van ser descartades i 13 incorporades.

En aquesta fase del grup de discussió, molt rica en valoracions i útil per abordar els temes que ens pertocaven d'una manera més concreta i avaluable, es va arribar a un consens en les propostes. Moltes

d'aquestes van quedar recollides al PAM i ara posteriorment en les trobem al Pla Local de Joventut de Manresa 2008-2011.

Els objectius que van prioritzar els propis joves van ser els següents:

Objectiu 1: Garantir la igualtat d'oportunitats dels joves en l'accés als recursos que condicionen la seva capacitat d'autonomia personal. Promoure polítiques d'emancipació.

Aportacions de la ciutadania	Acció incorporada en el PAM	Acció descartada
Que es doti de tecnologia wi-fi sobretot els espais vinculats a l'àmbit juvenil	X	
Oficina d'assessorament per a l'emancipació. Que es tingui en compte que des de les oficines d'informació juvenil ja s'està fent aquesta feina	X	

Objectiu 2: Fomentar la participació dels joves a través d'una política activa de dinamització, respectuosa amb la diversitat que, a més de facilitar la seva presència en la vida pública de la ciutat, generi espais de relació i intercanvi en la gestió quotidiana dels seus interessos.

Aportacions de la ciutadania	Acció incorporada en el PAM	Acció descartada
Crear un espai de reflexió i intercanvi (Consell de Joves)	X	
Crear un grup de treball de tècnics de joventut de la ciutat (per desenvolupar després diferents actuacions en cada àmbit concret seguint però una mateixa línia).	X	
Informació i dinamització del col·lectiu de joves per promoure l'associacionisme cultural i lúdic	X	

Objectiu 3: Promoure una oferta diversificada d'oci que eixampli les opcions de lleure dels joves, amb iniciatives adequades a diferents trams d'edat i en diferents horaris de programació.

Aportacions de la ciutadania	Acció incorporada en el PAM	Acció descartada
Potenciar els Casals de joves als barris, política de proximitat	Dins d'aquest mandat està previst descentralitzar algunes activitats de la Kampana per acostar-la als barris	
Crear referents als barris al territori per als adolescents (facilitar l'accés a les diferents activitats, accions, programes a aquest col·lectiu)	X	

Utilitzar el casal de joves de la Balconada com a espai d'acollida per a joves en situació de risc		Els casals de joves estan oberts a tot tipus de joves per permetre el contacte i la integració entre diferents col·lectius
Creació d'espais per concerts, assajos de teatre, balls i d'altres activitats d'interès entre la gent jove.	X	
Treballar per un millor aprofitament dels locals existents a la ciutat com a espais de ciutat (associació veïns, locals municipals cedits a entitats...).	X	
Oferir una programació d'oci alternatiu anual en diferents franges horàries	X	
Programar activitats destinades a adolescents	X	
Potenciar espectacles juvenils	X	
Creació d'una ludoteca al barri de la Balconada		Al barri de la Balconada ja hi ha una oferta prou diversificada pels nens d'aquesta edat: centre obert, un espai de reforç escolar, un punt òmnia, l'esplai del barri i una ludoteca pertanyent al Pla de desenvolupament comunitari de la Balconada.

Objectiu 4: Consolidar i visualitzar el Programa transversal de joventut com a interlocutor necessari per intervenir en matèria de joventut en l'àmbit intern municipal i de ciutat.

Aportacions de la ciutadania	Acció incorporada en el PAM	Acció descartada
Creació d'eines per recollir l'opinió de la gent jove.	X	

PROGRAMA DE JOVENTUT

El Pla d'actuació municipal de Joventut es planteja donar un impuls a les polítiques de joventut a la ciutat per estendre i potenciar totes aquelles actuacions que en el passat s'han revelat com a positives i necessàries i per incorporar noves mesures i actuacions que tendeixin a cobrir els déficits i mancances que subsisteixen o que s'han generat recentment. Aquest plantejament exigirà, en alguns casos, reformular projectes existents per modificar línies concretes de treball i, en d'altres, generar sistemes de treball nous que fins al moment no han estat contemplats.

En qualsevol cas, el desenvolupament de totes aquestes actuacions està presidit per la voluntat de promoure la igualtat d'oportunitats, de facilitar l'emancipació i l'accés universal a l'oci, la cultura i l'educació, vetllant perquè els joves de Manresa tinguin al seu abast els recursos mínims indispensables que els permetran escollir per ells mateixos un projecte vital.

El Programa transversal de joventut vol potenciar la participació dels joves en les polítiques adreçades a aquest col·lectiu per tal que siguin coherents amb les seves necessitats reals. Entenem que per fomentar la participació s'ha de tenir en compte elements com, per exemple, la diversitat de la població, els diferents models de participació i la seva sostenibilitat o la comunicació amb els joves. Per aquests motius, durant aquesta legislatura, es farà un esforç per promoure la interlocució amb els joves i el suport a les entitats i els col·lectius juvenils.

El Programa transversal de joventut té un àmbit d'intervenció que abasta totes les facetes de competència municipal relacionades amb els joves de la ciutat d'entre 12 i 35 anys i promou la transversalitat en l'actuació dels departaments.

Objectius i actuacions

Objectiu 1: Garantir la igualtat d'oportunitats dels joves en l'accés als recursos que condicionen la seva capacitat d'autonomia personal. Promoure polítiques d'emancipació.

Actuacions:

- PIDCES (Punts d'Informació i Dinamització als Centres d'Ensenyament Secundari).
- Creació d'un portal jove, vinculat al Servei d'Informació Juvenil, que promogui la participació per mitjans virtuals (web 2.0).
- Dotació de tecnologia wifi a diferents espais de la ciutat.
- Oficina d'assessorament per a l'emancipació dels joves.
- Edició d'una col·lecció de material informatiu destinat a la població juvenil.

Objectiu 2: Fomentar la participació dels joves a través d'una política activa de dinamització, respectuosa amb la diversitat que, a més de facilitar la seva presència en la vida pública de la ciutat, generi espais de relació i intercanvi en la gestió quotidiana dels seus interessos.

Actuacions:

- Reforma dels processos participatius en matèria de joventut dins de la ciutat. Consolidació del Consell de Joves com a espai de reflexió i intercanvi. Generació d'instruments per recollir l'opinió dels joves.
- Subvencions participatives i suport a iniciatives juvenils. Promoció de l'associacionisme juvenil lúdic i cultural.
- Joventut en acció 2007-2013 (programa europeu).
- Projecte DIEP (dinamització juvenil a l'espai públic).
- Oferta anual de formació de monitors i directores de lleure infantil i juvenil.
- Guia d'activitats i recursos per a joves.

Objectiu 3: Promoure una oferta diversificada d'oci que eixampli les opcions de lleure dels joves, amb iniciatives adequades a diferents trams d'edat i en diferents horaris de programació.

Actuacions:

- Programa la Kampana surt als barris. Reforç de la línia de proximitat dels recursos municipals destinats als joves.
- Habilitació d'espais estables per actuacions i assajos musicals.
- Diversificació de l'oferta d'activitats i realització d'accions per augmentar el nombre i la diversitat dels usuaris del casal de joves la Kampana.

- Penja't de l'estiu. Oferta de lleure alternatiu per a joves.
 - Programació estable d'espectacles infantils i juvenils.
- Programació d'activitats de lleure per a adolescents.

Objectiu 4: Consolidar i visualitzar el Programa transversal de joventut com a interlocutor necessari per intervenir en matèria de joventut en l'àmbit intern municipal i de ciutat.

Actuacions:

- Pla jove 2008-2011.
- Sistema de recollida i d'anàlisi estable de dades interdepartamentals referides a la política juvenil.
- Mecanismes de relació i cooperació interdepartamental que derivin en un funcionament transversal. Coordinació amb altres tècnics de joventut de la ciutat.
- Elaboració d'un Pla de comunicació del Programa transversal de joventut.

CONCLUSIONS DELS GRUPS DE DISCUSSIÓ

Considerem molt fructífer i interessant el fet d'haver elaborat grups de discussió per tractar els diferents temes que s'aborden des de les diferents polítiques municipals de l'Ajuntament de Manresa, en tot cas destacar que la participació dels joves va ser considerable donat que era una participació totalment voluntària, si es cert que la majoria de participants eren joves que pertanyien al món de l'associacionisme i venien en representació de les seves entitats i que dels 40, 3 joves no pertanyien a moviments associatius, tot i així el debat es va desenvolupar a través d'un diàleg cordial, crític i positiu que ens ha estat molt eficaç a l'hora d'obtenir eines necessàries per elaborar el Pla, donat que tant les demandes com les propostes que es feien, en la majoria de casos, eren coherents i objectives.

4.2. INFORME SOCIAL DE MANRESA 2008

L'Observatori Social de Manresa vol ser una eina que ens permeti poder tenir una fotografia de la ciutat de forma periòdica i veure'n l'evolució, intentant que sigui, a la vegada, un instrument d'avaluació en relació a les diferents polítiques socials de la ciutat. Però hem de ser conscients que tot plegat permet només una aproximació a la realitat, no aconsegueix mostrar la realitat mateixa, i com a tal és subjectiu. Tota aproximació es fa des d'un punt concret, amb una lent concreta i des d'un bagatge concret. És per aquest motiu que ens hem proposat una construcció al màxim de col·lectiva d'aquest document, l'Informe Social.

Aquest és el resultat d'un procés de debat i reflexió entre moltes persones que treballen i/o viuen a la nostra ciutat. Per a l'elaboració de l'Informe Social hem elaborat una metodologia que té dues finalitats principals.

En primer lloc poder perfilar al màxim quines són les problemàtiques més rellevants que cal afrontar des de l'àmbit de l'acció social que es deriven dels principals fets demogràfics, econòmics, socials o culturals esdevinguts a la ciutat en la darrera dècada.

En segon lloc ser un instrument de planificació per tots els agents que han participat en el seu procés.

Tenint en compte aquestes dues finalitats la metodologia que hem seguit és la següent:

- Establiment d'un quadre d'indicadors quantitius.
- Realització de grups de discussió amb ciutadania: vam establir diferents grups de discussió amb persones que es troben o s'han trobat amb situacions de vulnerabilitat per tal d'identificar quins són els problemes més rellevants de la ciutat des de la pròpia experiència.

- Entrevistes de profunditat amb agents socials: es van realitzar quinze entrevistes a diferents agents de la ciutat per tal de detectar quines problemàtiques eren les més rellevants des del seu camp d'acció.
- Recollida i anàlisi de documentació disponible.
- Anàlisi: amb les diferents fases esmentades anteriorment es va elaborar una primera proposta d'Informe Social que va ser revisada pels agents del territori en diferents taules per àmbits. En aquesta fase hi van participar personal tècnic d'administracions i entitats. Després d'aquest ampli debat de reflexió sobre la primera proposta es va elaborar el document definitiu.
- Recull de fets: amb l'Informe Social es van extreure unes conclusions de cada àmbit que van ser consensuades amb tots els agents que han estat participant amb tot el procés d'Observatori Social i aquestes conclusions van ser reconstruïdes com a "fets que es donen a Manresa".

L'Informe Social està estructurat seguint els eixos següents: renda i ocupació, educació i formació, salut i benestar (serveis socials), xarxa relacional i família, habitatge, cohesió territorial i mobilitat i ciutadania i participació. En cada un d'aquests apartats hi ha un apartat de dificultats dels col·lectius que es valoren com a més vulnerables, un dels quals és JOVENTUT.

4.2.1. GRUP DE DISCUSSIÓ AMB JOVES

S'han realitzat dos grups de discussió amb joves de Manresa, un format per joves que no han acabat l'ESO i que estan realitzant formació al CIO, i l'altra per grups de joves amb estudis.

Els resultats obtinguts es mostren a continuació estructurats per diferents eixos:

EDUCACIÓ I FORMACIÓ

- Condiciona massa el món laboral
- Suposa massa dedicació de temps
- Hi ha una manca de motivació
- No es destinen prou recursos a evitar el fracàs escolar

RESIDÈNCIA I HABITATGE

- L'accés és molt car i els joves no hi poden accedir
- Els joves no reben crèdits per fer front a les hipoteques
- Les hipoteques són massa llargues
- No hi ha prou habitatge de protecció oficial
- No hi ha accessibilitat per discapacitats en l'habitatge

CIUTADANIA I PARTICIPACIÓ

- Els estrangers tenen els mateixos deures però no els mateixos drets.
- Els estrangers no poden votar.
- Hi ha gent molt racista amb els estrangers.
- Ells també paguen els impostos.

BUROCRÀCIA:

- Hi ha molts problemes per renovar el DNI: cues, etc...
- Paguem molts impostos.
- No tothom té els mateixos drets: hi ha gent que no pot votar.
- Els impostos són molt cars
- La generalitat dona poques ajudes
- Hi ha molts deures i pocs drets.

XARXA SOCIAL

AILLAMENT:

- Els avis no tenen amics. Manca de xarxa social a la vellesa.

TREBALL I RELACIONAR-SE

- El treball et permet conèixer gent nova.
- El treball et fa estar en companyia.
- És una dificultat si no tens la família aprop.

CONFLICTE SOCIAL

- A Manresa hi ha molts conflictes entre veïns.
- És molt difícil establir relacions fortes. “ a la hora de la verdad la mayoría que se hacen pasar por amigo luego te dejan de lado”
- A Manresa es fàcil conèixer gent nova, però no són unes relacions socials fortes, més aviat febles.

CIUTAT I MOBILITAT

MOBILITAT:

- Falten aparcaments
- Els carrers són estrets.
- El bus es molt car.

COHESIÓ

- Hi ha diferències entre els diferents barris, uns estan millor que altres.
- Sobra policia perquè n'hi ha molts.
- La gent es cansa de viure a Manresa. No és atractiva.
- Hi ha repressió i control
- No hi ha serveis per discapacitats.
- La gent és molt tancada, cada un al seu barri i amb el seu entorn.

SALUT I BENESTAR SOCIAL

- En algunes feines la salut condiciona l'accés o suposa més risc per salut
- Hi ha un consum generalitzat de drogues i no prou recursos per sortir-se'n
- Manca de recursos en els serveis de salut: llistes d'espera,
- Els hospitals estan saturats
- La seguretat social és una merda.
- Falta de responsabilitat en el servei d'urgència, et fan esperen llargues estones.
- Quan s'està de baixa es cobra molt poc.
- Depèn el treball varia la condició física

RENDA I OCUPACIÓ DIGNE

- Dificultat per accedir al treball sense estudis i/o experiència
- Manca d'ofertes de treball
- Infraocupació
- Dificultat per accedir al treball dels 16 als 17
- Els sous són molt baixos
- Els horaris són molt dolents.
- Als treballs et demanen ser major d'edat.

4.3. FITXA NECESSITATS I PROBLEMÀTIQUES DELS JOVES DE MANRESA

Hem utilitzat una tercera font d'informació per completar la realitat dels joves de Manresa des d'una vessant qualitativa. Hem fet un recull de les dades mitjançant una fitxa estandaritzada de la percepció sobre quines són les necessitats i problemàtiques dels joves (annex) que hem passat a diferents tècnics i agents del territori que estan relacionats amb el col·lectiu de joves.

A partir d'aquesta informació s'ha fet un buidatge de les dades en format de taules per recollir el contingut i fer l'anàlisi corresponent.

SALUT
Problemàtiques
1. Hàbits alimentaris i de salut de risc . 2. Manca de suport de l'entorn familiar en el tema dels hàbits alimentaris. 3. Excés de facilitat en l'accés al consum de drogues en dos nivells: física i d'acceptació social 4. Diferències abismals en la consciència al voltant dels hàbits alimentaris entre joves 5. No tenen percepció de malaltia 6. No coneixen el seu cos 7. Tenen molts falsos mites sobre la sexualitat 8. Hi ha joves que tenen les primeres relacions sexuals molt joves 9. Falsos mites sobre les drogues

10. Pares consumidors 11. Estan molt condicionats per la moda i l'aspecte físic
Necessitats/propostes
1. Reforçar la prevenció de trastorns alimentaris augmentant la informació 2. Necessitat d'accions formatives -informatives en temes específics de salut

HABITATGE
Problemàtiques
1. Díficil accés a l'habitatge
Necessitats
1. Implementació de l'habitatge dotacional 2. Anàlisi de les diferents necessitats d'habitatge segons franges d'edat 3. Col·laboració amb entitats de financiació, caixes, bancs per crear línees de préstec més adequades 4. Foment de la rehabilitació d'habitatges buits facilitant l'accés a la gent jove 5. Vetllar per la plena ocupació dels habitatges destinats als joves 6. Facilitar als propietaris dels pisos, el lloguer dels mateixos oferint garanties des de l'administració 7. Assessorament als joves en aquesta temàtica, tramitació d'hipoteques, drets i deures, i en l'avaluació de les necessitats, etc. 8. Promoció ajudes específiques per joves 9. Donar informació a llocs on es concentren els joves: centres educatius

EDUCACIÓ
Problemàtiques
1. Fracàs escolar, inseguretat 2. Manca de consciència dels valors/civisme 3. Excés de llibertat per part del pares als seus fills 4. Marginació social, en molts casos a partir de l'origen 5. Nivells baixos d'estudis 6. Poca estabilitat emocional i manca de responsabilitat per part dels joves 7. Manca de consciència entorn de la sexualitat 8. Manca de motivació i apatia 9. Manca de consciència entorn de les desigualtats de gènere 10. Manca de relació amb altres joves fora de l'àmbit educatiu 11. Desorientació alhora de planificar el futur
Necessitats
1. Falta d'alternatives pels joves que no volen estudiar 2. Prevenció per i amb joves 3. Formació/ tallers de sensibilització per a joves 4. "escola" de formació per a pares 5. Grups de treball 6. Punt d'Informació i/o suport pel desenvolupament personal i/o social 7. Realització de tallers participatius 8. Treball en Xarxa 9. Reforçar el coneixement del català entre joves immigrants 10. Adequar el currículum educatiu dels nouvinguts abans d'incorporar-se al sistema educatiu 11. Garantir una participació heterogènia i en condicions d'igualtat 12. Educació amb valors que incloguin el compromís i l'esforç 13. Fomentar les relacions interculturals en el camí de la tolerància en una societat multicultural

TREBALL
Problemàtiques

<ol style="list-style-type: none"> 1. Díficil accés al Mercat de Treball 2. Desorientació en la recerca dels recursos relacionats amb l'ocupació 3. Precarietat laboral dels joves en les condicions dels seus contractes laborals i de les condicions del lloc de treball
Necessitats
<ol style="list-style-type: none"> 1. Incidir en els coneixements necessaris per facilitar l'ocupabilitat entre els joves 2. Incentivar joves emprenedors 3. Promoure nous filons d'ocupació entre joves 4. Incidir en la facilitat d'accés al treball per les persones novvingudes

MOBILITAT
Problemàtiques
<ol style="list-style-type: none"> 1. Manca de transport públic i dificultats de desplaçament
Necessitats
<ol style="list-style-type: none"> 1. Afavorir la plena ocupació de vehicles privats 2. Necessitat de promoció de sistemes de transport alternatius al vehicle privat

CULTURA
Problemàtiques
<ol style="list-style-type: none"> 1. Poca implicació i participació a nivell social 2. Excés cultura consumista 3. Manca de coordinació entre activitats juvenils 4. Manca de suport i reconeixement a les entitats de lleure per adolescents i pre-adolescents 5. Díficil accés als recursos culturals i de lleure en peu d'igualtat entre orígens diversos 6. Poc costum de consum cultural 7. Falta que arribi la informació de la diverses activitats organitzades pels joves
Necessitats
<ol style="list-style-type: none"> 1. Falta d'activitats de lleure amb valors 2. Facilitar Circuits cap a la producció i difusió d'obres 3. Donar suport a la formació i perfeccionament professional 4. Incentivar la creació artística vinculada a noves tendències 5. Lluitar contra la discriminació per origen personal o familiar

RECURSOS
Problemàtiques
<ol style="list-style-type: none"> 1. Falta de recursos 2. Manca d'espais 3. Manca d'espais a l'aire lliure 4. Manca de zones verdes 5. Excés d'informació sense control 6. Falta de Recursos personals 7. Falta d'informació sobre activitats per joves com a voluntaris o treballadors
Necessitats
<ol style="list-style-type: none"> 1. Descentralització dels recursos ja existents 2. Creació d'una Sala Polivalent 3 Organització dels temps d'oci dels joves, important que aquest no sigui solitari 4. Facilitar els canals de transmissió amb l'Administració 5. Afavorir la creació d'espais per l'associacionisme i l'agrupació 6. Garantir la igualtat d'oportunitats de les persones joves dins de la societat 7. Crear un espai, de fàcil accés, on els joves puguin presentar els seus projectes artístics.

4.4. CONCLUSIONS

A partir de la informació extreta a través dels diferents mètodes de recollida d'informació utilitzats hem extret un seguit de conclusions sobre la realitat juvenil de Manresa que hem estructurat en vuit eixos i que us presentem a continuació.

4.4.1. RENDA I OCUPACIÓ

Part d'aquest col·lectiu de 16 a 30 anys també pateix les inclemències del món laboral. Dins d'aquest grup hi ha diverses etapes i cal diferenciar entre la població nacional i l'estrangera, la qual té una dinàmica de mobilitat laboral diferent.

El fet de parlar de joves implica fer una distinció entre aquells que entren al mercat amb feines molt poc qualificades i salaris que no estan al nivell de la qualitat de vida actual, i aquells altres amb salaris superiors tenint en compte la seva manca d'experiència i formació acadèmica. Tot i això el grup de joves amb majors dificultats per trobar feina se situa en el grup d'edat de 16 a 18 anys, ja que poques empreses els volen contractar pel fet de ser menors de 18 anys, per la seva poca formació i la seva inestabilitat i irregularitat horària.

L'actual situació del context econòmic i empresarial està dificultant a molts joves el poder renovar fàcilment els seus contractes temporals, cosa que havien anat fent ens els darrers anys. Bona part d'aquests joves accedien fàcilment als llocs de treball per mitjà de les ETT.

No obstant, l'actual conjuntura econòmica ha portat a la reducció d'ofertes d'ocupació i conseqüentment ha afectat l'estratègia de molts joves de cerca de feina temporal.

Aquesta manca d'oferta laboral és una de les principals problemàtiques per alguns joves. Alguns d'ells provenen del fracàs escolar, és a dir, no tenen la titulació obligatòria escolar, o de famílies amb dificultats estructurals i econòmiques, cosa que els afecta en la seva motivació acadèmica i laboral. Hi ha un gran gruix de joves de 16 a 25 anys que estan al marge del món productiu. Mentre que els que si que hi són, ho estan de forma força precària i temporal, tal com es pot apreciar en la piràmide anterior.

El nivell d'estudis determina l'ocupació, ja que sense estudis i formació especialitzada cada vegada és més difícil entrar al mercat laboral. Per tant, tots aquells joves sense ESO o títols escolars tenen més dificultats d'accés.

La percepció del mateixos joves és que, tot i tenir estudis (requisit indispensable), la contractació esdevé precària i poc motivadora, ja que tenen condicions d'infraocupació. Molts d'ells tenen estudis mitjans i/o superiors i acaben ocupant llocs de treball de categoria professional inferior als que els permetria la seva qualificació acadèmica. Per altra banda, comenten que no es potencien els oficis ni els aprenentatges, cosa que dificulta la promoció laboral en l'actualitat. Això genera desconfiança i desmotivació amb el món laboral.

4.4.2. EDUCACIÓ I FORMACIÓ

El col·lectiu d'adolescents són el principal actor dins l'àmbit educatiu secundari. Els adolescents són el col·lectiu que pot caure més en risc i dificultar la seva inclusió en anys posteriors. Un bon nombre dels absentismes comunicats i coneguts oficialment es concentren a secundària, tal i com podem veure en els registres comunicats a serveis socials. El perfil absentista més comú és el d'un jove de 12 a 16 anys inscrit en un centre públic.

L'absentisme perjudica la implicació d'aquests nois/es en l'entorn escolar i els pot conduir a l'exclusió social. Hi ha molts joves que no superen l'ESO (*veure la taula d'escolarització a secundària*), i esdevenen un col·lectiu molt vulnerable a no poder accedir al món laboral en condicions. Un nombre importants d'aquests nois són fills de famílies socioeconòmiques desfavorides o recent immigrants.

A més, cal dir que hi ha un gran gruix i augment de joves nouvinguts a través d'un procés de reagrupament que només tenen permís de residència, el que suposa greus dificultats per poder treballar, tal com s'ha explicat en l'apartat de renda i ocupació. La majoria d'aquest col·lectiu prové de famílies amb pocs recursos i escassa inserció social, la qual cosa dificulta el seu objectiu d'aconseguir feina per pal·liar les necessitats econòmiques familiars. Segons alguns membres del col·lectiu immigrant, actualment, alguns dels joves estrangers són retornats als seus països d'origen perquè les famílies cuidadores en el país d'acollida no els poden mantenir.

4.4.3. SALUT

Els trastorns alimentaris es consideren un problema multi factorial (biològic, psicològic, social) i les seves característiques principals són que afecten habitualment dones joves i que l'entitat en qüestió és el cos.

Així doncs, les manifestacions de la malaltia (obsessió per perdre pes, per ser més alta) estan relacionades amb el model estètic corporal que es fomenta sobretot des dels mitjans de comunicació. Ara bé, aquest model conté aspectes diferenciats per a homes i per a dones com per exemple l'estructura prima del cos de la dona i l'estructura menys prima i més forta del cos de l'home.

Altres problemàtiques de l'àmbit de la salut en relació a aquest col·lectiu són el consum de tòxics, la sexualitat i els accidents de trànsit. Des de diferents serveis es detecta un increment de persones amb patologia dual. La patologia dual és un terme que s'aplica per designar l'existència simultània d'un trastorn addictiu i d'un trastorn mental en una mateixa persona. En relació a la sexualitat cal remarcar el risc de la transmissió de malalties sexuals i els embarassos no desitjats.

4.4.4. SERVEIS SOCIALS

La situació dels i les joves de la nostra ciutat parteix de patrons d'exclusió similars als d'altres ciutats de Catalunya, sobretot pel que fa a les dificultats d'aconseguir una feina estable i accedir a un habitatge que els hi permeti independitzar-se de la llar familiar. Aquest refugi en el domicili dels pares/mares fa que les estimacions de joves en situació de pobresa sigui relativament baixa si les comparem amb les existents als països del Nord d'Europa.

Des de serveis socials es detecta un augment en les demandes d'ajuts econòmics per part de persones joves, emancipades i amb ingressos insuficients per cobrir les necessitats bàsiques especialment les vinculades a l'habitatge.

4.4.5. FAMÍLIA I XARXA SOCIAL

L'entorn escolar i l'espai d'oci és molt important en aquest cicle. En aquesta etapa s'inicia el conflicte i la confrontació amb l'espai familiar i s'enforteix la xarxa social d'iguals, la manca de límits, i la manca de comunicació entre els adolescents i les seves famílies poden portar a uns conflictes que moltes vegades fa que les famílies es trobin desbordades i hagin de demanar suport a professionals externs. Tant des de l'àmbit escolar com de serveis socials i altres serveis es veu que aquesta és una problemàtica en augment a Manresa.

Aquesta problemàtica demana cada vegada més mesures preventives i una millora de la comunicació dins del marc familiar. Crear un ambient de confiança i diàleg des de les primeres edats esdevé essencial, així com no sobreprotegir els infants i demanar la col·laboració en responsabilitats progressives. Tot plegat pot evitar arribar a una adolescència carregada d'actituds còmodes o amb un alt grau d'exigència en temes de consumisme o satisfacció immediata de desitjos.

A les dificultats pròpies de l'etapa, hem de tenir en compte certes problemàtiques que poden viure les segones i terceres generacions de joves provinents d'altres cultures que entren en contradicció entre els valors de la família i de la societat d'acollida. També en aquesta franja d'edat hi ha poca interacció entre joves de diferents cultures, tot i que comparteixen sistema educatiu.

Pel que fa a l'evolució de les relacions de gènere i a la vivència de la parella, tot i que la majoria de joves mostren clarament la voluntat de viure relacions equitatives i respectuoses, sobretot entre les classes socials baixes, continua havent-hi riscos de pervivència de relacions desiguals i d'un rol de dona dependent i cuidadora.

La preferència per les noves tecnologies i formes de lleure consumista solen imposar-se a la participació de joves en el teixit associatiu. Hi ha tècnics que creuen que cal repensar fórmules perquè el col·lectiu trobi més atractiva la participació en entitats i formes d'autoorganització.

4.4.6. HABITATGE

Els i les joves de la ciutat són el col·lectiu que menys propietat tenen sobre l'habitatge. El preu d'aquest està endarrerint l'edat en la que s'abandona la llar dels progenitors, però altres factors incideixen decisivament:

Itineraris laborals intermitents

Sous baixos

Etapa formativa sense ingressos o amb ingressos molt baixos si es combina amb treball

Relacions no permanents d'amistat o parella amb qui compartir despeses d'habitatge

Així doncs, la manca d'estabilitat sociolaboral en la que es troba la joventut els dificulta poder ser beneficiaris d'una hipoteca o aconseguir un contracte de lloguer.

Sí que és cert que les ajudes (la Renda Bàsica d'Emancipació, els Ajuts per al Lloguer Just...) suposen que part dels joves puguin accedir a un habitatge diferent del dels progenitors (més noies 65% que nois 35% per a la RBE), però tot i així no s'està observant un canvi respecte a la relació dels joves i l'habitatge amb tot el que comporta (retardament de l'emancipació, de l'edat en la que es té el primer fill o primera filla...). De totes maneres són ajudes que no estan obertes a tots els joves, ja que el col·lectiu d'immigrants no hi pot accedir.

De les promocions públiques d'habitatge protegit que s'han ofert el 2007, un 33 % han estat adjudicades a persones d'entre 20 i 29 anys, i un 41 % d'entre 30 i 39 anys.

El fet que bona part de persones joves no hagin creat una nova família facilita que el compartiment de pis amb amistats o amb persones desconegudes (ja siguin joves o no) per compartir les despeses sigui una alternativa plantejable i duta a la pràctica, per davant d'altres opcions com l'ocupació d'habitatges buits o l'establiment de noves famílies en la llar dels progenitors (família tradicional extensa compartint llar).

4.4.7. COHESIÓ TERRITORIAL I MOBILITAT

Les primeres edats es vinculen amb la ciutat bàsicament mitjançant l'escola i l'espai públic per a l'oci.

El mapa escolar és un aspecte especialment crític i de difícil solució a nivell de cohesió social, lligat amb el tema de la immigració. Hi ha escoles amb nivells alts de població immigrant i d'altres amb nivells molt baixos. Tot i l'enriquiment que suposa la diversitat, hi ha la por a què una aula amb alumnat estranger pot fer baixar el rendiment, i pot acabar condicionant les futures amistats dels fills i filles. Com que el preu de l'habitatge condiciona força els barris on se situa la població immigrant, les escoles, dependent del barri, tindran més alumnat de fora o menys. En alguns casos (les poques escoles públiques de la part més antiga de la ciutat i alguna escola concertada) es donen percentatges molt desiguals en l'acollida de població immigrant a les aules. Això provoca algunes situacions irregulars com l'empadronament d'infants a d'altres barris per aconseguir plaça en determinades escoles.

Com és de suposar això comporta una problemàtica molt reduïda en les primeres edats, però una situació més complexa en joves acabats d'arribar.

La realitat de la ciutat fa que la construcció de noves escoles s'hagi de plantejar fora del centre de la ciutat, per tant la manca de places en determinats barris només es pot resoldre desplaçant infants i joves a zones més perifèriques.

A nivell d'espais d'oci i esbarjo la ciutat no està gens pensada per a infants i joves. No és fàcil trobar espais on s'hi pugui estar, jugant a pilota, sense molestar a la resta de la ciutadania, sense que hi hagi trànsit ni perill tant pels vehicles com per les persones. Tot i així es pot veure com la població immigrant té una cultura de compartiment d'espais i aprofita les places per a tot tipus d'edats.

A nivell de mobilitat cal destacar que els joves estudiants són un dels col·lectius majoritaris del transport públic, segons el dPMM.

4.4.8.CIUTADANIA I PARTICIPACIÓ

Tot i que les persones menors de 18 anys són subjecte d'especial protecció, tenen clarament un seguit de drets i deures als que no hi poden accedir. El fet que l'exercici dels seus drets i deures vagi vinculat a la tutela d'un adult els fa especialment vulnerables com a ciutadans en casos de negligència o maltractament per part d'aquests adults.

En el seu estatus com a ciutadans, i en relació a la participació, no poden votar i, excepte en el cas de les associacions juvenils (de les quals poden ser-ne membres amb veu i vot a partir dels 14 anys i fins als 30, però poden ser membres sense vot a qualsevol edat) i les d'alumnes, no poden associar-se (excepte els menors emancipats).

A Manresa un 6 % de les entitats són AMPAs (23 entitats).

La majoria d'edat suposa arribar a ser ciutadà de ple dret. A Manresa un 9 % de les entitats són juvenils (31 entitats), encara que en les entitats esportives es pot trobar un gran nombre de joves.

POLÍTIQUES DE JOVENTUT A MANRESA

1. INTRODUCCIÓ

En aquest bloc del Pla Local de Joventut 2008-11 volem fer una aproximació i observació de les polítiques de joventut aplicades al municipi de Manresa, una visualització del conjunt d'actuacions que s'adrecen als joves de 16 a 30 anys al municipi de Manresa, ja sigui de forma específica i/o inespecífica. El recull s'ha estructurat en tres nivells: Administració local, altres administracions i entitats. Cada un d'ells amb diferent grau de concreció. D'aquesta manera, en el cas de l'Ajuntament, el recull ha sigut més exhaustiu i ens hem interessat per qualsevol tipus d'actuació (servei, programa, acció, activitat) que tingui com a destinatari exclusiu o parcial els joves (16 a 30 anys) amb independència que hagi estat planificada amb aquesta finalitat o no i que sigui desenvolupada des de l'àrea de joventut o a altres departaments.

Ens hem centrat en el recull de les actuacions desenvolupades al llarg del 2007.

Aquesta visualització ens permetrà disposar d'una primera descripció global de la intervenció en matèria de joventut que s'està duent a terme actualment a la ciutat i alhora, un punt i seguit per poder planificar de manera més realista i objectiva les polítiques de joventut que planifiquem per un futur.

A més del recull del treball dut a terme des de la regidoria de joventut de l'Ajuntament de Manresa, hem tingut en compte altres departaments, administracions i entitats que desenvolupen actuacions que en poden fer ús els joves de 16 a 30 anys, tot i que no hagin estat dissenyades específicament per aquest col·lectiu. Si no tinguéssim en compte i no recollíssim les dades d'aquesta diversitat d'agents que desenvolupen serveis o actuacions concretes que afecten o tenen com a usuaris als joves, no podríem obtenir una visió real del què es fa a la ciutat.

2. VISUALITZACIÓ POLÍTIQUES DE JOVENTUT

2.1. METODOLOGIA DE TREBALL

Per tal de poder realitzar l'anàlisi de la visualització de les polítiques de joventut hem utilitzat diferents mètodes de recollida d'informació com són la consulta de materials documentals, entrevista amb els diferents responsables tècnics i agents del territori implicats en les polítiques de joventut a Manresa i al mateix temps, recull de les actuacions adreçades a joves mitjançant una fitxa estàndard elaborada amb aquesta finalitat (Annex).

Consulta de materials documentals:

Una de les fonts utilitzades per recollir les actuacions per joves a la ciutat de Manresa ha estat la documentació existent sobre les actuacions recollides, com són projectes, memòries i tríptic o fulletons explicatius.

A continuació destaquem aquella documentació que hem utilitzat.

Ajuntament de Manresa:

- Memòria de Joventut 2007
- Projecte la Kampana surt als barris
- Memòria Beca in Situ, Directes , MPM
- Documentació Consell de joves
- Projecte i memòria Penja't de l'Estiu
- Pla Local Joventut 2000-04
- Pla Local Joventut 2005-2008
- Memòria Drets de Ciutadania 2007.
- Memòria d'Immigració i ciutadania.
- Memòria de Solidaritat i cooperació internacional 2007.
- Memòria Enllaç.
- Memòries de Cultura
- Memòria de Serveis Socials.
- Memòria Espai Jove
- Llistat equipaments esportius Manresa 2007(Esports)
- Subvencions joventut: projectes i memòries 2007.
- Pressupost joventut 2007
- Pressupost municipal 2007
- Projecte DIEP
- Diversos elements publicitaris i tríptics informatius.
- PAM 2007-11

Altres administracions:

- Memòria Pla Comarcal de Joventut 2007.
-

Entitats:

- Memòria SapsK? i PIDCES
- Memòria CAE
- Projecte memòria Platea jove

Entrevista amb responsables tècnics i agents el territori

Ajuntament de Manresa:

Les àrees, seccions o unitats tècniques municipals de les quals s'ha recollit actuacions adreçades a joves (mitjançant aquesta via), són les que segueixen.

Dona	Laura Castany
Gent Gran	Enric Roca
Immigració i ciutadania	Josep Vilarmau
Participació ciutadana	Montse Gibert
Solidaritat i cooperació	Laia Pintó
Ocupació	Xènia Clotet
Cultura	Yolanda Esteve
Esports	Sílvia Saura
Educació	Marta Romeo
Serveis Socials	Eva Sisó
Salut	Cristina Lloró
PAPIS	Marta Serra
Joventut	Sílvia Flotats, Elsa Ruiz i Marta Ribas
CONTRACTACIÓ EXTERNA	
SapsK?	Anna Surís i Anna Pujols

Altres administracions:

Pel que fa a altres administracions hem recollit programes que duen a terme la Generalitat de Catalunya i Consell Comarcal del Bages.

CONSELL COMARCAL DEL BAGES	
Joventut	Alba Pascual
Oficina d'habitatge	Montserrat Coll
GENERALITAT DE CATALUNYA	
ASSIR	Rosa Forn
SALUT I ESCOLA	Paulina Freixenet
Casal Cívic Pare Ignasi Puig	Sílvia Alonso
Punts Òmnia	Mercè Pedrosa

Entitats:

I finalment, del Registre Municipal d'Entitats de Manresa, actualitzat el març de 2008, ens hem posat amb contacte amb aquelles que estan categoritzades com a juvenils i al mateix temps amb sindicats, entitats veïnals, Plans de Desenvolupament Comunitari (PDC) i altres entitats que hem tingut constància que realitzen actuacions amb joves a la ciutat de Manresa.

ENTITATS	
CAE	
AGRUPAMENTS ESCOLTES	
MIJACS	
ESPLAC	
ESPLAIS	
CREU ROJA JOVENTUT	
Associació d'Ex-alumnes universitaris de Manresa	
Coordinadora d'estudiants universitaris de Manresa	
BAGES PER TOTHOM	
CASA DE LES FORMIGUES	
PLATEA JOVE	
FAVM	
PDC	
SINDICATS	
CCOO	
UGT	
USOC	
CNT	

- Recull actuacions per joves: Fitxa estàndard.

Per obtenir i aconseguir les dades necessàries, s'ha recollit la informació mitjançant una fitxa (annex) en referència a qualsevol tipus d'actuació (programa, acció, servei, recurs, activitat...) que tingués com a destinatari exclusiu o parcial els joves, amb independència que hagi estat planificada amb aquesta finalitat o no. S'ha recollit un total de fitxes que representen el mapa conjunt les actuacions que es desenvolupen a nivell municipal envers els joves. A partir d'aquesta informació s'ha fet un buidat de les dades en format de taules per permetre la visualització i anàlisi.

2.2. MAPA POLÍTIQUES DE JOVENTUT

En aquest apartat es mostra el mapa de les polítiques de joventut aplicades a la ciutat de Manresa.

La informació s'ha recollit en funció dels departaments o agents que la lideren i té en compte les dades facilitades mitjançant el sistema de fitxes ja descrit. Els ítems que queden reflectits fan referència a :

- El segment d'edat del públic o destinataris potencials, diferenciant les franges d'edat juvenils de la resta de la població.

- Els agents amb qui col·laboren o amb qui es coordinen per desenvolupar aquesta actuació (interdepartamental), així com si es tracta d'altres administracions (interinstitucional) o altres (entitats, sindicats)

- El pressupost destinat al programa o actuació. En cada cas s'han seguit diferents criteris i per part s'ha d'interpretar amb precaució.
- El nombre d'usuaris entre 16 i 30 anys de cada actuació de l'any 2007. En algun programa concret s'ha recollit la població més jove, de 14 a 16 anys.
- Els objectius que persegueix cada actuació. Hem categoritzat els objectius en nou, que engloba els diferents àmbits amb els que treballa joventut.
- L'any d'inici de l'actuació, com a indicador de l'antiguitat de determinades línies d'intervenció en matèria de joventut.

Cal afegir que en les dades recollides s'evidencien un seguit de buits d'informació, principalment en relació al pressupost i al nombre d'usuaris. La informació va ser completada en la mesura del possible durant les entrevistes i aquests buits responen a diversos motius, com que no es compti amb un pressupost diferenciat per aquella actuació més enllà dels recursos humans o que formi part d'un programa més extens i no s'assigni un pressupost diferenciat, o també, que no es registri aquest tipus d'informació de forma sistemàtica, en relació al volum d'usuaris joves.

A continuació passem a mostrar les diferents ACTUACIONS PER JOVES DE 16 A 30 ANYS que hem recollit al llarg del procés d'elaboració del Pla.

A l'hora de recollir les actuacions en relació als joves de la ciutat s'ha pres en consideració l'acció feta durant l'any 2007, ja que aquest any ja havia finalitzat i per tant, podíem disposar de les dades que necessitàvem recollir.

Les actuacions estan classificades en tres nivells:

- Ajuntament de Manresa
- Altres Administracions
- Entitats "

Volum II
Polítiques de joventut a Manresa i
Disseny del Pla Local de Joventut 2008-2011

ÍNDEX

INTRODUCCIÓ

POLÍTiques DE JOVENTUT A MANRESA

1. APUNT HISTÒRIC SOBRE LA REGIDORIA DE JOVENTUT
2. ESTRUCTURA DE GESTIÓ
 - 2.1. Metodologia
 - 2.2. Funcionament transversal
 - 2.3. Participació

3. RECURSOS:

- 3.1. Econòmics
- 3.2. Humans
- 3.3. Infraestructurals

DISSENY DEL PLA LOCAL DE JOVENTUT 2008-2011

- 1. MISSIÓ
- 2. OBJECTIUS GENERALS
- 3. OBJECTIUS INSTRUMENTALS
- 4. CRITERIS FUNCIONALS
- 5. LÍNIES D'ACTUACIÓ
- 6. DESCRIPCIÓ DELS PROGRAMES
 - 6.1. EMANCIPACIÓ
 - 6.2. CIUTADANIA
- 7. CALENDARITZACIÓ
- 8. AVALUACIÓ

INTRODUCCIÓ

En aquest bloc del Pla Local de Joventut 2008-2011 volem fer una aproximació i observació de les polítiques de joventut aplicades al municipi de Manresa.

El Pla local de Joventut que presentem a continuació no és només el recull de totes les actuacions i serveis municipals adreçats als i a les joves de Manresa, sinó que és el document on s'estableixen les directrius que han de regir les actuacions i les línies de treball de l'Ajuntament de Manresa en matèria de Joventut. És, en definitiva, l'instrument que pretén garantir el desenvolupament de diferents programes adreçats a la gent jove, des dels diferents àmbits de gestió municipal .

Amb aquest Pla Local de Joventut es vol donar èmfasi en promoure la relació del i de la jove amb la seva ciutat, posant-la al seu abast, informant-lo dels seus recursos, millorant els serveis que es destinen a la població en general i, especialment a la població juvenil.

La ciutat és l'espai on transcorre la vida quotidiana dels i de les joves. És en aquest espai on es donen les seves experiències formatives, educatives, afectives i laborals.

En el Pla Jove es reflecteix un propòsit prioritari que és recolzar els moments claus de decisió en el procés d'autonomia personal dels i de les joves, reforçant, per una banda, els serveis i projectes que ja s'estan aplicant i, per l'altra, impulsant la configuració i la realització de nous projectes i recursos que col·laborin en la resolució de les seves necessitats.

POLÍTIQUES DE JOVENTUT A MANRESA

1. APUNT HISTÒRIC SOBRE LA REGIDORIA DE JOVENTUT

La regidoria de Joventut va ser la primera que es va dotar d'un treball transversal (Pla Jove) a l'Ajuntament de Manresa, l'any 1997.

Tanmateix, aquesta vocació primerenca no va significar donar una prioritat absoluta al treball transversal; més aviat al contrari. El fet és que la política municipal de joventut va anar incorporant cada vegada més serveis i projectes propis, serveis i projectes que demanen una forta inversió en recursos humans i econòmics i que han esdevingut certament, nucli principal i segell d'identitat de la regidoria.

Aquest primer Pla local de Joventut de Manresa va néixer lligat a la consolidació del Consell Municipal de Joves.

Les actuacions realitzades tradicionalment per l'Ajuntament de Manresa des de la regidoria de Joventut amb anterioritat a aquesta data, s'havien adreçat únicament a aspectes parcials de la realitat de la gent jove, especialment en el camp del lleure, amb actuacions concretes i puntuals, sense una planificació global del conjunt de polítiques municipals adreçades a la gent jove. En els últims anys s'ha endegat una línia política per part de la regidoria de joventut que respon a una vocació de transversalitat de les polítiques de joventut, omplint buits evidents en les polítiques d'emancipació (accés a l'habitatge, món laboral, sistema educatiu i sanitari,...) així com en les de participació i foment de l'associacionisme juvenil.

La Regidoria de Joventut va néixer vinculada a l'àrea del SAC (Serveis d'Acció Ciutadana). Des de novembre de 2004 inserida en l'àrea de Drets de Ciutadania, ja té una història de més de 15 anys a l'Ajuntament de Manresa, tot i que va començar, com totes les regidories, elaborant polítiques municipals adreçades als joves a l'entorn de l'oci i el lleure, avui per avui hi destina molts recursos en aquest àmbit però també molts d'altres en els àmbits de la participació i suport a l'associacionisme, i en l'àmbit genèric de l'emancipació en treball transversal amb altres regidories i departaments (apartat "agents implicats" de les graelles del Pla).

L'Àrea de Drets de Ciutadania es va crear la passada legislatura amb la finalitat d'enfortir una nova cultura organitzativa a la nostra administració. L'objectiu essencial es va centrar en impulsar el treball transversal per poder millorar la coherència interna de les polítiques municipals i donar resposta més integrades a la ciutadania.

En el moment de la constitució de l'àrea es van integrar els següents àmbits: Joventut, Dona, Gent Gran, Immigració i Ciutadania, Ocupació, Solidaritat i Cooperació i Participació Ciutadana. Els Programes de Joventut i Immigració ja estaven definits com a Plans transversals des de l'inici.

Durant el 2007 es va aprovar el PT de Gent Gran i es va elaborar el PT de la Dona.

A més dels programes específics, des de DCI s'impulsa i coordina el PAM i es va liderar tot el procés d'elaboració del PEM. També es van elaborar el Pla de xoc de les Escodines i la Carta de drets i deures. Un altre document conjunt que es va elaborar va ser el Catàleg de serveis de DCI.

L'Àrea comptava amb un cap de servei en dependència directa de la presidenta de l'àrea i amb un responsable per cada programa transversal. L'eina de treball amb les altres àrees municipals ha estat la Comissió de Programes Transversals.

Aquest va ser el funcionament de l'àrea durant els mesos de gener a maig de 2007. Amb les eleccions municipals hi ha hagut un seguit de reestructuracions que han afectat directament el funcionament de DCI:

DCI es transforma en un Servei dintre de l'Àrea de Programes Transversals i Projectes de Ciutat.

Hi ha un canvi a nivell de cap de servei. S'incorpora una nova persona que fins al moment havia ocupat la coordinació del Programa de Solidaritat i Cooperació, en dependència jeràrquica d'una nova figura: el director d'àrea.

Es substitueix la coordinació del Programa de Solidaritat amb una tècnica que ja formava part de l'equip.

S'incorpora un nou Programa Transversal: el Pla d'Inclusió, del qual també depenen el Servei de Suport a les Famílies (SSIF) i l'elaboració del Pla de persones discapacitades.

El seguiment del projecte PEC s'incorpora al Programa Transversal de Participació Ciutadana.

El PEM i el Pla de xoc passen a dependre directament del director de l'àrea.

Es reformula el funcionament de la Comissió de Programes Transversals (a partir d'ara Comissió d'Accions Transversals).

El nou organigrama equipara la figura de coordinador de Programa Transversal a Cap d'Unitat.

2. ESTRUCTURA DE GESTIÓ

2.1. METODOLOGIA

El Pla jove de Manresa 2008-2011 segueix una metodologia integral, el que significa que les polítiques de joventut que contenen aquest projecte interrelacionen els diferents àmbits de la vida del jove.

A nivell de continguts això vol dir:

- Que s'ha reflexionat sobre les diferents causes que generen una problemàtica o necessitat dels joves per tal de dissenyar actuacions que puguin abordar aquesta problemàtica o necessitat des de totes les vessants possibles.
- Que s'ha concretat al màxim les actuacions per intentar arribar a diferents grups de joves.

A nivell de metodologies això vol dir:

- Que es treballa de forma transversal entre els diferents programes o departaments de l'Ajuntament.
- Que es treballa, en aquells aspectes necessaris, amb una coordinació institucional entre les diferents administracions.
- Que es treballa, en la mesura del possible, incorporant la participació dels joves.

La concreció d'aquesta proposta metodològica és la que es detalla a continuació.

L'estructura de gestió per al Pla Local de Joventut de Manresa es concreta a partir de 3 òrgans bàsics:

- a. Unitat tècnica de Joventut
- b. Taula de tècnics i tècniques de joventut de Manresa
- c. La Comissió d'accions Transversals

a. Unitat tècnica de Joventut

En aquest òrgan hi incloem la responsable política municipal de joventut, la cap de l'àrea de drets de ciutadania, la coordinadora del programa transversal de joventut i les tècniques de joventut referents dels diferents programes existents. Aquestes figures constitueixen l'equip directiu bàsic del Pla Jove de Manresa amb la doble funció de dirigir l'execució d'aquells programes del pla que depenen essencialment del programa de joventut i, d'impulsar l'aplicació transversal del pla. Per aconseguir aquesta segona funció, les figures anteriorment descrites, treballen amb els responsables tècnics d'altres programes o departaments municipals per dissenyar i planificar conjuntament l'execució dels programes del pla que requereixen o fan recomanable la seva participació. En el marc d'aquest treball conjunt coordinen els recursos de tot tipus (humans, econòmics i infraestructurals) que cal destinar als programes gestionats en cooperació, establint quines són les aportacions concretes de cada programa o departament municipal.

La unitat tècnica de joventut es reunirà bimensualment per a tasques de direcció i seguiment del Pla.

Actualment estem en un procés de reformulació de la participació juvenil a Manresa fruit de l'avaluació del Pla Jove 2004-2007, amb l'acompanyament del Programa Foment de la Participació, de la Direcció de Programes de Joventut depenent de l'Agència Catalana de la Joventut i del CNJC, amb el seu suport hem començat un camí que encara no sabem on ens portarà. Per això, en aquests moments, no podem comptar amb el *Consell Municipal de Joves*, que s'està redefinint i no pot desenvolupar el paper representatiu que li pertocaria. Fins aquest moment, el Consell Municipal de Joves era l'òrgan representatiu dels diferents sectors juvenils de la ciutat i de participació activa en les polítiques de joventut endegades per l'Ajuntament, tant en la vessant consultiva com en la creativa, tot desenvolupant activitats i programes propis.

Fruit d'aquesta reflexió ha nascut *La taula de tècnics i tècniques de Joventut de Manresa*.

b. La taula de tècnics i tècniques de Joventut de Manresa

Aquesta taula és una nova aposta organitzativa del programa de joventut. Aquesta iniciativa molt ben acollida per tots i totes les professionals que treballen específicament amb els i les joves a la ciutat pretén anar més enllà d'una coordinació i d'un intercanvi d'experiències, que no és poc. Volem construir entre tots plegats mecanismes àgils i engrescadors que ens permetin realitzar una política juvenil compartida a la nostra ciutat.

Aquest espai s'ha constituït amb l'objectiu d'establir coordinació i treballar amb xarxa, a la vegada que ser un canal on s'exposin les necessitats i demandes detectades a cada zona i optimitzar recursos i esforços. Pretenem també que sigui un espai on poder rebre formació i compartir projectes de cara el futur.

c. La Comissió d'Accions Transversals (CAT)

Aquesta comissió és l'instrument de treball per introduir una nova cultura organitzativa fonamentada en donar respostes més integrals a la ciutadania i té els següents objectius:

- Mantenir un espai d'intercanvi d'informació que arribi a totes les àrees municipals i que permeti una visió integral de les dinàmiques municipals.
- Crear un espai de reflexió que proposi aspectes de millora en el funcionament intern del conjunt de l'Ajuntament.
- Donar seguiment als projectes de ciutat que impliquen a totes les àrees municipals.
- Prioritzar i valorar accions transversals anuals entre els diferents àmbits.
- Promoure formació i coneixement de bones pràctiques de treball transversal

La comissió és el mecanisme on qualsevol àrea proposa quines actuacions transversals poden millorar els programes que realitza.

La comissió té dos nivells de funcionament:

- Comissió de seguiment

Té la funció de promoure el treball transversal i programar la seva aplicació. Per tant, prioritzarà temàtiques i temporalitzacions. És l'òrgan encarregat de marcar els diferents grups de treball anuals.

En el marc d'aquesta comissió es donarà seguiment als principals projectes de ciutat: PAM (Pla d'Actuació Municipal) i PEM (Pla Estratègic de Manresa).

La comissió quedarà constituïda pels regidors i regidores que presideixen cada àrea municipal, la gerència i els i les caps de servei.

- Grups de treball

La Comissió de seguiment defineix els grups de treball que funcionaran de manera autònoma segons la seva finalitat.

Cada any es prioritzaran 3 o 4 grups de treball i les temàtiques seran un recull de propostes de les diferents Àrees. La Comissió de seguiment d'Accions Transversals serà l'encarregada de definir els grups de treball anuals i fer la proposta dels àmbits que hi formen part. A partir de la concreció dels grups de treball cada cap de servei delegarà les persones que hi formaran part.

Des d'inici de d'actual legislatura, estan funcionant dos Grups transversals:

- Pla d'Inclusió

Per a problemàtiques específiques del col·lectiu, des del Pla d'Inclusió s'ha prioritzat el funcionament d'una taula relativa a millorar la igualtat d'oportunitats d'infants i joves de la ciutat. Encara que els mecanismes propis de seguiment del Pla prioritzen treballar des de la perspectiva de la normalització, es fa important definir espais de coordinació amb l'esmentada taula, ja que també recull la realitat de part dels joves de la ciutat. Es tracta de la Taula d'Infància i Joventut en risc, constituïda pel mateix Ajuntament (Programa d'Inclusió Social) i entitats i institucions de la ciutat que treballen la temàtica.

- Compra Pública Ètica

Aquesta proposta de funcionament té la finalitat de continuar aprofundint en el treball transversal sense sobrecarregar la tasca dels diferents àmbits. La finalitat és no afegir objectius nous, més enllà dels que vénen determinats pel PAM, i trobar projectes comuns que responen a objectius marcats des de diferents àrees.

En definitiva, la CAT no posa l'accent en els projectes concrets que es realitzen, sinó en la forma de treballar i abordar les temàtiques, per tal d'arribar a uns estàndards de qualitat que:

- optimitzin els recursos i potencials de les diferents àrees
- aportin un llenguatge i enfocament comuns i coherents al conjunt de la corporació municipal
- apliquin en el funcionament ordinari de la nostra administració els paràmetres de la fluïdesa en la comunicació, sostenibilitat, atenció a la diversitat, accions preventives i una atenció de qualitat a la ciutadania i al teixit associatiu.

2.2. FUNCIONAMENT TRANSVERSAL

La necessitat de desenvolupar la transversalitat a l'administració pública es basa en primer lloc, en l'aparició de noves demandes socials o polítiques que no formen part de la missió o de les competències d'una sola part de l'estructura orgànica sectorial. En segon lloc, es fa palès la necessitat de disposar d'una visió integral i integrada en aquelles actuacions adreçades a determinats segments de la població considerats prioritaris des del punt de vista de l'acció pública. I, finalment, existeix una limitació financera de les administracions públiques, especialment dels ajuntaments, que porten a una transformació en les formes d'actuar, en la línia d'una millor de l'eficiència i l'eficàcia en els processos i els resultats.

Tots aquests factors conflueixen clarament en el desenvolupament de la política de joventut de Manresa i ens porten a dissenyar, tal i com ja s'ha avançat en altres apartats, un sistema bàsic de coordinació transversal a partir dels següents criteris:

- Formulem una proposta de mínims que no hauria d'alterar el funcionament de cap departament. En qualsevol cas, aquesta proposta embrionària s'hauria de perfeccionar i validar amb la participació de tots els departaments que hi hagin de participar.
- El Pla jove de Manresa no és un pla purament transversal, sinó un pla que conté programes d'aplicació transversal. Amb l'actual cultura organitzativa preponderant a l'administració, proposar sistemes transversals purs és poc menys que una aposta utòpica, allunyada de la realitat. Proponem caminar a poc a poc i amb realisme.
- No s'ha d'entendre que la Unitat tècnica de joventut demana recursos als altres serveis a través dels programes i accions del pla que es proposen com a transversals. Es pretén que aquestes accions puguin ser enteses com a accions comunes als diferents serveis o departaments implicats. Així, qualsevol acció transversal inclosa en el pla hauria de formar part també del pla (o eina de planificació equivalent) dels altres departaments que hi hagin de participar. L'acció teòricament no serà ni de joventut ni, per exemple, de salut, sinó que es servirà dels dos departaments per ser aplicada amb eficàcia i eficiència.

Per tal que cada acció d'aplicació transversal estigui ben definida, cal prendre un seguit de decisions:

Qui la lidera

Cada acció transversal ha d'estar liderada de forma explícita per un Servei o departament, sense que això impliqui menor capacitat de decisió o de participació dels altres. Es tracta de garantir que hi haurà una distribució de responsabilitats clares en la seva aplicació.

Qui són els tècnics i/o tècniques encarregats de desenvolupar-la

Cal que cada departament o servei participant en el desenvolupament d'una acció transversal nomeni amb claredat i precisió un tècnic interlocutor per a la seva execució. Calen sempre noms i persones de referència. El conjunt d'interlocutors de cada departament o Servei implicats en una acció constituirà el grup de treball transversal d'aquell acció.

Quin és el nivell de cooperació necessari

La cooperació que s'ha d'establir entre diferents serveis per desenvolupar una acció no sempre ni necessàriament ha de ser la mateixa. Cal que s'estableixi sempre el nivell de cooperació que presta un servei per al desenvolupament de cada programa. Proponem una escala simple de nivells de cooperació:

- **Nivell 1. Assessorament.** Un servei o departament que aporta aquest nivell de cooperació assessora sobre aspectes específics de la seva àrea al servei o departament que lidera l'execució de l'acció.
- **Nivell 2. Disseny conjunt.** El servei o departament que aporta aquest nivell de cooperació intervé en la creació del projecte d'execució de l'acció en qüestió al mateix nivell i amb la mateixa capacitat de decisió que el servei o departament lidera l'execució de l'acció.
- **Nivell 3. Aportació de recursos infraestructurals.** El servei o departament que aporta aquest nivell de cooperació cedeix l'ús d'espais o infraestructures que habitualment estan sota la seva responsabilitat de gestió per a l'execució de l'acció en qüestió.
- **Nivell 4. Aportació de recursos humans.** El servei o departament que aporta aquest nivell de cooperació finança la totalitat o una part de l'acció en qüestió amb el treball de personal que li és adscrit.

- **Nivell 5. Aportació de recursos econòmics.** El servei o departament que aporta aquest nivell de cooperació finança la totalitat o una part de l'acció en qüestió amb diners de les seves partides pressupostàries.
- **Nivell 6. Cooperació total.** És el màxim nivell de cooperació. El servei o departament que aporta aquest nivell de cooperació, participa en el disseny de l'acció i aporta tota mena de recursos per a la seva execució. Es situa, per tant, al mateix nivell de responsabilitat sobre l'acció que el servei o departament que el lidera.

2.3. PARTICIPACIÓ

Els mecanismes o canals bàsics de participació i interlocució dels i de les joves amb l'Ajuntament s'estableixen en el capítol de continguts del pla, a partir de la línia d'actuació de participació.

Actualment, com ja hem apuntat reiteradament, estem en vies de reformulació de la participació juvenil a la ciutat. El treball que s'està fent en aquests moments apunta a la creació d'un òrgan estable de comunicació dels i de les joves amb l'ajuntament. Si aquest s'arriba a configurar, com a consell de joves, coordinadora o amb el format que es decideixi, hauria de preveure la incorporació tant de persones individuals i representants de col·lectius no formals, com d'entitats juvenils, tots ells amb un límit d'edat. D'altra banda, el seu funcionament hauria de tenir un caràcter eminentment pràctic, vinculat a projectes visibles i lligat al treball de les comissions o grups de treball.

En qualsevol cas, la política de participació del pla no es pot reduir al treball a partir d'aquests òrgans de participació. Ha d'estar necessàriament lligada a fórmules de dinamització, com la dinamització d'estudiants de secundària, la promoció de la participació en diferents espais juvenils, etc.

És important des de l'òptica juvenil no limitar les actuacions només a entitats formalment constituïdes i amb voluntat de permanència. Els grups i col·lectius juvenils no formals desenvolupen activitats d'associació juvenil tan interessants com ho pot ser qualsevol altra. Hem d'atendre a les diverses maneres que tenen els joves de socialitzar els seus interessos i treballar per defensar-los.

3. RECURSOS

3.1. RECURSOS ECONÒMICS

En aquest primer apartat referent als recursos que l'Ajuntament destina a l'aplicació de la política de joventut, es centrarà l'anàlisi en el pressupost gestionat per la regidoria de joventut destinat a aquest col·lectiu. Des de la resta de departaments municipals també es genera despesa relacionada amb la intervenció adreçada a joves. Per aquesta despesa, però, es registren buits importants d'informació. D'altra banda, els pressupostos que sí es veuen reflectits segueixen fórmules diverses per a la seva concreció (veure apartat taules visualització polítiques de joventut).

En definitiva, aquestes dades en serviran per donar algunes pistes sobre en quin tipus de programes l'ajuntament destina més esforç pressupostari, al mateix temps que es constata que la política de joventut implica la participació de recursos de regidories diferents.

En la taula que es presenta a continuació, es descriu l'evolució del pressupost assignat al Programa de Joventut entre 2005 i 2007.

PRESSUPOST JOVENTUT

(capítol 1 inclòs)

	2.005	2.006	2.007
	529.980 €	562.927 €	606.402 €

Cal ponderar en aquest anàlisi, finalment, quina és la capacitat o importància relativa del pressupost del programa Joventut en el conjunt de l'organització municipal.

PRESSUPOST AJUNTAMENT DE MANRESA

(capítol 1 inclòs)

	2.005	2.006	2.007
TOTAL	99.280.149 €	83.420.254 €	84.987.697€

Els recursos econòmics que gestiona la Regidoria de Joventut de l'Ajuntament de Manresa, dintre del pressupost general de l'administració per a l'any 2007, és del 0'7 % d'aquest total.

3.2. RECURSOS HUMANSRESPONSABLE POLÍTICA

- o Alba Alsina Serra

RESPONSABLE TÈCNICA

- o Sílvia Flotats Giner. Tècnica de Joventut. Coordinadora del programa Transversal de Joventut

Nivell B

Horari: 40h/setmanals

PERSONAL ADSCRIT AL PROGRAMA

Al Casal de joves la Kampana

- o Elsa Ruiz Muñoz. Tècnica de joventut. Responsable del Casal de joves la Kampana

Nivell B

Horari: 35h/setmanals

- o Marta Ribas Serra. Tècnica de joventut. Dinamitzadora del Casal de joves la Kampana

Nivell C

Horari: 35h/setmanals

- o Genís Ruiz Martínez. Auxiliar tècnic d'equipament. Casal de Joves la Kampana

Nivell D

Horari: 35h/setmanals

3.3. RECURSOS INFRAESTRUCTURALS

Dintre dels equipaments de la ciutat, es poden trobar equipaments dirigits exclusivament al col·lectiu de joves de Manresa.

Tot i això, n'hi ha que no són dissenyats exclusivament per joves, aquests en fan ús.

EQUIPAMENTS JOVENTUT MANRESA**CASAL CÍVIC**

Miòn-Puigberenguer

Pare Ignasi Puig

CENTRE CÍVIC
Joan Amades
Selves i carner
BIBLIOTEQUES
Casino
Universitària
IES PÚBLICS
Guillem Catà
Lacetània
Pius Font i Quer
Lluís de Peguera
Cal Gravat
CENTRES DE SECUNDÀRIA CONCERTATS
Escola Joviat
Col·legi mare de Déu del Pilar
Col·legi La Salle
Col·legi Oms i de Prat
Col·legi Ave Maria
Col·legi Santa Rosa de Lima
UNIVERSITATS
Escola Politècnica Superior d'Enginyeria de Manresa (UPC)
Fundació Universitària del Bages (FUB)
Centre de Suport a la Universitat Oberta de Catalunya (UOC)
Escola Universitària de Turisme de Manresa
CTM Centre Tecnològic
ESCOLES D'ESTUDIS DIVERSOS
Escola Hospitalària
Hospital de Sant Joan de Déu
Centre de Formació d'adults Jacint Carrió i Vilaseca
Centre de Capacitació Agrària de Manresa
Escola Oficial d'Idiomes
CASAL DE JOVES
El Klup
El Xup
La Balconada
La Kampana
PUNTS D'INFORMACIÓ JUVENILS
PIJ Sapsk?
PIJ d'autoconsulta LaKampana
ALBERGS I RESIDÈNCIES D'ESTUDIANTS
Alberg de la Joventut del Carme i residència d'estudiants
Residència d'estudiants Joviat
Residència Universitària per dones, sagrat Cor de Jesús
CONSELL COMARCAL DEL BAGES
Servei de Joventut
CASA PER LA SOLIDARITAT I LA PAU
Flors Sirera
EQUIPAMENTS ESPORTIUS

CAMPS DE FUTBOL
Camps de Futbol del Congost
Estadi de Futbol del Congost
Camp de Futbol de la Mion-Puigberenguer
Camp de Futbol de les Cots
Camp de Futbol de la Balconada
Camp de Futbol de Sant Pau
Camp de Futbol Pare Ignasi Puig
CAMPS D'ATLETISME
Camp d'atletisme del Congost
PISTES POLIESPORTIVES
Pista Poliesportiva del Pujolet
Pista Poliesportiva de la Font dels Capellans
Pista poliesportiva de la Balconada
Pista Poliesportiva del Pare Ignasi Puig
Pista Poliesportiva de Valldaura
Pista Poliesportiva de La Guia
Pista Poliesportiva dels Comtals
Pista Poliesportiva de Cal Gravat
PISCINES i GIMNÀS
Piscina Municipal
Sala de Fitnes de la Piscina Municipal
Gimnàs municipal
ALTRES EQUIPAMENTS ESPORTIUS
Rocòdrom del Congost
Camp de Beisbol del Congost
Pista Skate
Àrea esportiva del Parc de l'Agulla
Camp de Tir de Bufalvent

DISSENY DEL PLA LOCAL DE JOVENTUT DE MANRESA 2008-2011

1. MISSIÓ

La població juvenil és un factor clau en el desenvolupament de qualsevol ciutat.

El Pla Local de Manresa aborda tots els àmbits possibles d'intervenció en una política de joventut amb la voluntat d'esdevenir un pla d'actuació integral i global en la seva concepció de la condició juvenil, de manera que els joves puguin ser visualitzats i atesos com una realitat rica i diversa, amb múltiples centres d'interès i amb capacitat per ser actius i valuosos com a ciutadans de ple dret.

El projecte planteja donar un impuls a les polítiques de joventut a la ciutat per estendre i potenciar totes aquelles actuacions que en el passat s'han revelat com a positives i necessàries i per incorporar, en la mesura del possible, noves mesures i actuacions que tendeixin a cobrir els dèficits i mancances detectats en l'actualitat. Aquest plantejament exigirà, en alguns cassos, reformular projectes existents per modificar línies concretes de treball i, en d'altres, generar sistemes de treball nous que fins al moment no han estat contemplats.

En qualsevol cas, el desenvolupament de totes aquestes actuacions estaran presidides per la voluntat de garantir l'accés universal i normalitzat dels i de les joves de Manresa als recursos presents al seu entorn immediat, per tal que puguin construir en llibertat i igualtat d'oportunitats el seu projecte personal i col·lectiu, a la mida dels seus interessos i prioritats, generant al mateix temps eines que puguin usar directament en la recerca de solucions per als seus problemes i mancances.

Tots els recursos que es proposen en aquest Pla es destinen de forma explícita a atendre aquesta missió central.

2. OBJECTIUS GENERALS

El Pla Jove 2008-2011 de Manresa té tres grans objectius:

1. Contribuir al desenvolupament social dels i de les joves i la seva autonomia personal.

Partim de la base que el col·lectiu juvenil és heterogeni, plural, amb inquietuds i demandes pròpies que plantegen el repte de donar unes respostes adequades oferint una sèrie de programes i serveis que ajudin al desenvolupament social i a l'autonomia personal des de la igualtat d'oportunitats.

Des del punt de vista individual, aquest objectiu és possiblement el que té un pes específic més important, donat que s'hi agrupen aspectes bàsics per a qualsevol jove, imprescindibles per aconseguir el propi projecte d'emancipació i poder incorporar-se amb plenitud a la societat.

2. Fomentar la qualitat de vida.

El foment de polítiques comunitàries com és la cultura, la salut, el lleure, el medi ambient... és el que permet gaudir d'una major qualitat de vida, i cal adreçar-les al conjunt de la població jove, incrementant la seva participació i mobilitat en l'oferta sòciocultural de la ciutat.

L'expressió de les noves creacions culturals dels i de les joves, amb tot el ventall d'activitats que van des de la cultura popular a les expressions més avantguardistes, suposen una riquesa per a la vida cultural de la ciutat.

Per altra banda, el foment de polítiques comunitàries suposa posar interès en les polítiques d'atenció social. La població jove tendeix a reproduir els components de desigualtat social, és a dir, la desigualtat entre sectors de joves ben formats, inserits laboralment, i la gent jove situada al marge dels circuits de formació, ocupació, etc. Fomentar polítiques comunitàries com a foment de la qualitat de vida entenem que passa per donar una atenció individual i grupal als i a les adolescents i joves amb menys oportunitats o en situació de risc social.

En ciutat com la nostra cada vegada més plurals, una vivència positiva de la diversitat cultural és essencial i per tant no podem obviar tots aquells espais que normalitzin la interacció, la interculturalitat i la capacitat de motivar per realitzar projectes conjunts.

3. Facilitar la ciutadania activa de la gent jove.

Els joves i les joves són part activa en la transformació de la ciutat. Aquests i aquestes han de poder gaudir i participar de la ciutat des de totes les seves dimensions, no només de les opcions que els ofereixen els serveis públics sinó tota l'oferta ciutadana en general.

És per això que una de les línies prioritàries és la informació i la comunicació coma eina fonamental, buscant noves estratègies amb l'objectiu de fer arribar la informació a tota la gent jove. La informació predisposa la igualtat d'oportunitats.

La presa de decisions en l'etapa juvenil és un tema clau. Sense una bona informació la presa de decisions es fa difícil. Disposar d'informació és cada vegada més important per a la participació i la inserció.

Tal com el Pla Local de Joventut pretén treballar per la joventut de forma global, els serveis d'informació juvenil també segueixen aquesta pauta, treballant per posar al seu abast tota aquella informació que els és necessària.

La política d'informació a la gent jove és un element bàsic per al desenvolupament de les polítiques de joventut.

3. OBJECTIUS INSTRUMENTALS

1. Fer més visible el Programa Transversal de Joventut i aconseguir més capacitat d'interlocució real amb la resta de departaments municipals.
2. Estendre al municipi els recursos, els projectes i els serveis que s'ofereixen des de l'Ajuntament per facilitar-ne l'accés.
3. Treballar coordinadament amb la resta de programes i departaments municipals intentant no solapar ni repetir feines i aconseguir un enriquiment mutu.
4. Elaborar un sistema de recollida i anàlisi estable de dades interdepartamentals referides a la població juvenil, per poder desenvolupar amb rigor els projectes iposteriorment poder avaluar-los.
5. Aconseguir obrir i consolidar canals de comunicació estables d'interlocució entre l'Ajuntament i els i les joves.

4. CRITERIS FUNCIONALS

L'aplicació del Pla Local de Joventut de Manresa es basarà en una sèrie de criteris, independentment de l'àmbit o programa on s'inscriguin les actuacions previstes.

Aquests criteris que establím conduiran l'execució de totes i cadascuna de les actuacions previstes al Pla. Tant en el moment de planificar les actuacions com en el moment mateix de l'execució, els criteris han de donar resposta a les possibles disjuntives o opcions plantejades, de manera que esdevinguin una mena de llibre de ruta que orienti quan sorgeixin dubtes. Els criteris expressen, en bona mesura, la filosofia de fons del Pla i en determinen la direcció, en la mesura que condicionen la forma, el mètode i el contingut de les accions previstes.

- **Integralitat.** S'ha de fer l'esforç de respondre a les necessitats de la població jove des d'un punt de vista global i interrelacionat. En la mesura que les circumstàncies que determinen la vida dels joves són moltes, no s'ha d'intervenir només sobre determinades necessitats o problemàtiques d'una manera aïllada, sinó des d'una perspectiva global que interrelacioni els diversos àmbits de la vida dels joves, reconeixent el caràcter multicausal de les circumstàncies detectades.
- **Transversalitat.** La diversitat de temàtiques que afecten i interessen a la població juvenil converteixen en obvietat la necessitat d'establir un sistema de treball transversal en la gestió de la política de joventut. Això suposa la necessitat d'articular xarxes de treball que incorporin diferents òptiques de treball sectorial.

La integralitat del Pla Jove de Manresa es defineix per la voluntat d'observar i atendre als i a les joves des de totes les perspectives possibles al mateix temps. D'aquesta simple constatació es pot deduir que cal afrontar les seves necessitats d'una forma complexa, posant en servei i coordinant tots els recursos disponibles i existents. Això implicarà un esforç excepcional del programa de Joventut per posar en joc sota el paraigua del Pla les pròpies actuacions, però també les d'altres programes i departaments municipals, les d'altres administracions que intervinguin en el territori i la d'entitats o organitzacions.

Les diferents modalitats de cooperació fan necessari generar sistemes de treball. Tanmateix la que exigirà un major esforç serà la que buscarà la cooperació interdepartamental en el propi consistori, essent una prioritat el consens polític de prioritats i responsabilitats en el desenvolupament del Pla.

Caldrà doncs promoure el treball transversa a tots els nivells (polític, tècnic i entitats). En conseqüència serà necessari fixar en el propi pla quins han de ser els actors que per a cada programa hauran d'intervenir amb algun o altre paper.

Perquè la transversalitat en polítiques juvenils sigui efectiva ha d'incorporar tres criteris més:

- **Participació** . No es pot fer política juvenil sense la gent jove. La participació és un mètode de treball i promoure-la constitueix un dels objectius generals del Pla Jove de Manresa. Algunes accions perseguiràn la participació de forma específica i evident però, a més a més, s'ha d'assumir de forma tàcita en totes les accions del Pla, com un objectiu i criteri transversal, omnipresent.
- **Interdepartamentalitat**. Els interessos i les necessitats dels i de les joves són múltiples i no sempre és la regidoria de Joventut la instància més adequada per resoldre-les. Per aquesta raó, la regidoria de Joventut farà arribar propostes concretes a les unitats que consideri, oferirà la col·laboració i la coordinació necessària i intentarà estimular la realització d'aquelles actuacions que, necessàries per a la gent jove, correspongui desenvolupar des d'una altra unitat.
- **Interinstitucionalitat**. En aquest sentit és important transcendir l'Ajuntament a l'hora de fer política juvenil i trobar els mecanismes de coordinació supralocal que donin sentit a l'actuació global en el territori. Aquesta perspectiva hauria de tenir una doble vessant: d'un a banda, la coordinació i treball conjunt interadministratiu, que permet un intercanvi d'experiències i de programes, així com una optimització de recursos. I de l'altra, educar al col·lectiu de joves del territori com a ciutadans que formen part d'una societat global i incentivar la seva participació en grups de discussió d'àmbit comarcal i autonòmic.
- **Flexibilitat**. El concepte de flexibilitat ha de ser present de manera permanent en el Pla Local de Joventut, probablement abans que cap altre. La naturalesa del nostre subjecte de treball, els joves, és canviant per definició. Treballem amb persones que es troben en etapa de provatures, d'experimentació, d'anades i vingudes, de dubtes i vacil·lacions, i si alguna cosa no podem exigir en les seves actituds és estabilitat. És clar que hem de promoure entre els joves la constància i el rigor en la construcció i el desenvolupament dels seus projectes, però tenint sempre molt clar que l'objectiu no és tant el resultat que es pugui obtenir en aquests projectes com l'aprenentatge que es produeix en el procés. Això vol dir assumir que en el transcurs del projecte hi haurà canvis, alteracions, modificació substancial dels continguts i, fins i tot, renúncies. El fet de treballar amb joves porta implícit un grau elevat d'imprevisibilitat, i no ho hem de viure com una dificultat, sinó com una realitat objectiva amb la qual hem de treballar i conviure.

5. LÍNIES D'ACTUACIÓ

Després d'establir els fonaments del projecte, passem a descriure les actuacions que constituïran el contingut del Pla Jove de Manresa. Tot seguit exposem l'estructura de continguts del pla i s'ordenen les actuacions que el programa de joventut assumirà fins el 2011.

Volem remarcar que el fonamental no són tant les actuacions concretes com la pròpia estructura i la lògica del seu desplegament. Tal i com s'estableix en el criteri de flexibilitat, és possible que durant els propers anys es produeixin canvis sobre les propostes d'accions que es descriuran més endavant, perquè es produiran probablement, canvis en la situació, en les demandes i necessitats dels i de les mateixes joves i els seus col·lectius. Ha de ser possible incorporar noves actuacions o modificar algunes coses sense que s'alteri la seva filosofia central i, per tant, sense que sigui necessari estructurar la seva estructura bàsica.

Optem per organitzar l'estructura de continguts a partir de dos grans àmbits o línies d'actuació que agrupen de forma lògica totes les temàtiques que es pretenen abordar des de la política local de joventut. Considerem que una estructura d'aquestes característiques permet centrar i visualitzar amb senzillesa les prioritats d'intervenció del Pla.

Els eixos o línies d'actuació que vertebrin el Pla Jove són: **EMANCIPACIÓ I CIUTADANIA**.

6. DESCRIPCIÓ DELS PROGRAMES

Per tal de desenvolupar les diferents estratègies de treball en cada línia d'actuació, es descriuen un conjunt de 14 programes que caracteritzen aquests espais d'intervenció.

Les dades contingudes a cadascun dels programes seran sempre indicatives i admetran variacions de detall, en funció de les necessitats d'aplicació quotidiana del projecte o actuació. La seva finalitat fonamental serà visualitzar de forma global i completa l'abast i volum del Pla i donar indicacions bàsiques sobre les actuacions dels diferents programes.

Línies d'actuació	Programes
EMANCIPACIÓ	INFORMACIÓ EDUCACIÓ I FORMACIÓ OCUPACIÓ HABITATGE SALUT CULTURA ESPORTS OCI I LLEURE MOBILITAT
CIUTADANIA	COHESIÓ SOCIAL CIUTADANIA GLOBAL INTERLOCUCIÓ ASSOCIACIONISME MEDI AMBIENT

Per convertir els programes en elements visibles i directes d'intervenció sobre el territori, es relacionen les diferents accions que inicialment componen cada un dels programes.

EMANCIPACIÓ			
PROGRAMA	OBJECTIUS	ACCIONS	LIDERATGE
INFORMACIÓ	Millorar l'accés a la informació	Servei d'Informació juvenil Sapsk?	Joventut
		Punt d'informació juvenil d'autoconsulta a la Kampana	Joventut
		Programa PIDCES	Joventut
		Oficina d'emancipació	Joventut
	Incrementar la difusió de la informació juvenil a través de diversos mitjans	Agenda't	Joventut
		Benvinguts a Manresa	Joventut
		Fulletons informatius	Joventut
		Portal Jove de Manresa (www.manresajove.cat)	Joventut
		Web Sapsk ?(www.sapsk.info)	Joventut
		Butlletí digital Sapsk?	Joventut
		Revista Manresa Campus Universitari	Desenvolupament
		Jornada de portes obertes	Desenvolupament
		Projecte corresponsals	Joventut

EDUCACIÓ I FORMACIÓ	Vetllar perquè els i les joves de Manresa disposin d'informació i recursos d'orientació i assessorament en relació als seus interessos formatius	Fira de l'Estudiant	Educació i joventut
	Ofertar diversitat de línies formatives especialitzades	Formació en tecnologies de la informació i la comunicació (TIC)	Desenvolupament
		Formació d'arts plàstiques i disseny	Educació
		Formació musical	Educació
		Formació d'educació en el lleure	Joventut
		Formació teatral al Kursaal	Cultura
Assolir uns nivells d'instrucció bàsics	Escola d'adults	Educació	
OCUPACIÓ	Ofertar orientació específica per l'ocupació i especialitzada en l'atenció als joves per la tria i recerca d'un lloc de treball digne i adequat a les expectatives i possibilitats de cadascú	Orientació del servei d'ocupació de l'Ajuntament	Ocupació
		Formació ocupacional	Ocupació
		Cartellera (inserció)	Ocupació
		Club de la Feina (inserció)	Ocupació
	Facilitar la incorporació d'instruments formatius per una bona transició a l'ocupació	Escola-Taller	Ocupació
		Pla de transició al treball (ocupació)	Ocupació
		Laboràlia	Ocupació
		Aula Jove	Ocupació
	Afavorir la creació de llocs de treball	Monitoratge Campi qui Jugui	Joventut
		Idees Joves	Desenvolupament
		Casa d'oficis (DINAMO)	Ocupació
		Contractació monitors/es pels tallers de la Kamapana	Joventut
	Treballar per tal d'evitar en la mesura del possible discriminacions laborals per raons d'origen i gènere	Dona i empresa	Desenvolupament
Programa Acollim		Ocupació	
HABITATGE	Assegurar que els joves que volen accedir a un habitatge disposin d'informació actualitzada i completa en un únic servei i puguin comptar amb orientació i assessorament especialitzats	Oficina local d'habitatge i rehabilitació	Habitatge
		Oficina de rehabilitació i habitatge (Consell Comarcal)	Habitatge consell comarcal
		Guia de treball i habitatge	Joventut
	Facilitar als joves l'accés a un habitatge digne a un preu assequible	Borsa d'habitatge jove	Habitatge
Renda bàsica d'emancipació (RBE)		Habitatge	

SALUT	Garantir l'accés dels i de les joves a la informació concreta i precisa sobre hàbits de vida saludables i sobre els riscos que impliquen determinats consums o comportaments	Prevenició de malalties transmissibles i embarços no desitjats	Salut
		Prevenició de drogodependències	Salut
		Dia mundial sense fum	Salut
		Prevenició de la SIDA	Salut
	Ofertir assessorament i orientació en aquells àmbits de la salut que provoquin dubtes o problemàtiques als i les joves	Tallers d'educació per secundària	Salut
		Programa salut i escola- consulta oberta	Salut
		Tarda jove	Salut (Generalitat)
CULTURA	Afavorir l'accés a serveis i recursos culturals en condicions d'igualtat pels joves de Manresa	Visites guiades per les diferents sales d'exposicions permanents dels museu	Cultura/Turisme
		Itineraris culturals	Cultura
		Jocs de Rol	Cultura
		Tallers	Cultura
	Impulsar i donar suport a la creació artística i cultural per part dels joves	Visuals	Cultura
		Mostra't	Cultura/Joventut
		Premi Climent Muncunill Roca per a joves artistes	Cultura
		Premi de literatura Atrapallibres	Cultura
		Premi de literatua Protagonista Jove	Cultura
		Cicle d'exposicions de fotografia	Cultura
	Fomentar l'accés i la participació dels joves a la cultura popular	Descobreix-te	Cultura
		Dia internacional de la dansa	Cultura
		Viu Manresa	Cultura
		Voluntariat per la festa del Carnestoltes	Cultura/Joventut
		Cultura Popular	Cultura
	Fomentar la formació i l'interès artístic i cultural dels joves de la ciutat	Tocats de lletra	Cultura
		Manresa proposa músics	Joventut
		Casa de la Música	Cultura/Joventut
		Aules de Cultura	Cultura
		Tallers d'art	Cultura
ESPORT	Millorar l'oferta i les estructures organitzatives de l'esport en edat escolar federada i no federada per tal que la pràctica esportiva sigui una eina real de cohesió social	Atletisme a l'escola	Esports
		Colònies esportives d'estiu	Esports
		Jocs esportius escolars de Catalunya (JEEC)	Esports
		Activitat física per joves i adults	Esports

OCI I LLEURE	Promoure una oferta diversificada d'oci que aixampli les opcions del leure dels joves amb iniciatives adequades a diferents trams d'edat i en diferents horaris de programació	La Kampana	Joventut
		La Kampana surt als barris	Joventut
		Penja't de l'estiu	Joventut
		Platea jove	Cultura
		Setmana de jocs al carrer	Joventut
MOBILITAT	Facilitar la mobilitat dels joves	Vine de festa amb bus i torna	Joventut (CCB)
		Transport per platea jove	Joventut (CCB)
		Compartir cotxe	Joventut
		Exposició "Munta't" l'estiu	Joventut
	Promoure la mobilitat internacional dels i de les joves	Viatgeteca	Joventut
		Guia jove de mobilitat a l'estranger	Joventut
		Joventut en acció 2007-2013 (programa europeu)	Joventut

CIUTADANIA			
PROGRAMA	OBJECTIUS	ACCIONS	LIDERATGE
COHESIÓ SOCIAL	Promoure la diversitat com element identificador de la condició juvenil i enriquidor del bagatge cultural de cadascú	Joves Nucli Antic (JNA)	Serveis socials
		Viure en una dictadura	Gent Gran
	Incentivar la realització d'iniciatives que integrin la diversitat com element normalitzat	Dinamització de l'espai relacional de la Kampana	Joventut
		Ludoteca Ludugurus	Joventut
		Espai Jove	Serveis socials
		Torneig de Futbol Sala Espai Jove	Serveis socials
		Reforç escolar	Educació
	Prevenir comportaments o hàbits discriminatoris	Punt d'informació i atenció a la Dona Montserrat Roig (PIAD)	Dona
		Campanyes de sensibilitació del dia de la dona i en contra de la violència de gènere	Dona
		Tallers de prevenció de relacions abusives per alumnes de secundària	Dona
		Sensibilització davant la diversitat	Immigració
		Tallers de sensibilització als joves	Immigració
		Informació als nousvinguts	Immigració
		Eines de participació i suport a les entitats	Immigració

		Llengua	Immigració/Cultura
		Projecte Enllaç-intermediació i treball comunitari	Immigració
CIUTADANIA GLOBAL	Incrementar el grau de sensibilització del col·lectiu jove de la ciutat en temes de solidaritat i cooperació internacional i promoure el compromís i el voluntariat juvenil en aquest àmbit	Casa per la pau i la solidaritat Flors Sirera	Solidaritat
		Centre de recursos Bambylor	Solidaritat
		Activitats de sensibilització Cultura de Pau i Drets Humans	Solidaritat
		Cooperació i emergència	Solidaritat
		Parlem-ne	Solidaritat
INTERLOCUCIÓ	Millorar les possibilitats d'interlocució de l'Ajuntament amb la població juvenil i amb els professionals que hi treballen de la ciutat	Reformulació del Consell Municipal de Joves	Joventut
		Taula de Tècnics i tècniques de joventut de Manresa	Joventut
		Articular una col·laboració estable amb el nou consell de joves i donar-li suport en coordinació amb el Consell Nacional de la Joventut de Catalunya (CNJC)	Joventut
	Crear espais d'interlocució diversos i complementaris amb els de base associativa que permetin als joves no associats la possibilitat d'expressar les seves opinions i demandes en relació amb l'Ajuntament	Trobada de delegats /des de l'ensenyament secundari	Joventut
		Punts de suport	Joventut
ASSOCIACIONISME	Promoure i donar suport a les associacions juvenils de Manresa, ajudar a fer més visible el seu paper com a canalitzador de la participació individual i augmentar el nivell de reconeixement social	Convocatòria anual de subvencions a entitats juvenils	Joventut
		Servei d'assessorament a les entitats sobre subvencions, qüestions legals o fiscals i també la gestió de projectes	Joventut
		Cessió d'espais i materials a entitats juvenils i a grups informals per fer reunions o activitats divulgatives, assajos,...	Joventut
		Banc de recursos	Joventut
		Teranyina (Consell Comarcal)	Joventut (CCB)
		Identitats	Joventut
MEDI AMBIENT	Fomentar hàbits i conductes sostenibles entre els i les joves	Agenda Escolar Europea	Medi Ambient
		Escoles Verdes	Medi Ambient

	Incentivar el coneixement del medi natural en el territori	Ecoviure	Medi Ambient
		Exposició de bar en bar, de Salses a Guardamar	Joventut
		Apadrinament d'itineraris de natura o espais naturals	Medi Ambient/Joventut

6.1. EMANCIPACIÓ

PROGRAMA 1. INFORMACIÓ

DESCRIPCIÓ

La informació esdevé una eina fonamental per al desenvolupament de les potencialitats dels i de les joves en igualtat d'oportunitats. Aquest programa esdevé l'eix central de la línia d'actuació que s'emmarca en l'emancipació. El seu desenvolupament esdevé central per garantir l'èxit dels diferents programes. El servei d'informació juvenil Sapsk? serà l'eix vertebrador d'aquest programa i l'espai físic de referència de l'emancipació.

OBJECTIU

1. Millorar l'accés a la informació.

ACCIONS

1.1. SERVEI D'INFORMACIÓ JUVENIL SAPSK?

El Servei d'informació Juvenil Sapsk? està destinat a joves d'entre 12 i 35 anys. Aquest, ofereix informació, recursos i assessorament de diferents àmbits, com són: educació i formació, ocupació, habitatge, oci i lleure, esports, associacionisme, viatges i estades i mobilitat...Així mateix també es porten a terme algunes actuacions de dinamització d'aquest col·lectiu.

- VISITES PROGRAMADES

Diferents associacions i grups de la ciutat s'han coordinat amb nosaltres per a poder assistir al SAPSK? amb el seu grup de joves i així, explicar-los quina informació i serveis podien trobar-hi al mateix temps que visualitzaven l'espai físic del PIJ.

Lidera: Joventut

1.2. PUNT D'INFORMACIÓ JUVENIL D'AUTOCONSULTA LA KAMPANA

Donar informació i assessorament a totes les persones jove de forma gratuïta i pública. La informació que es dona és àmplia, contrastada, plural i relativa a tots els interessos de les i els joves. Es dona informació sobre les següents àrees: ocupació, habitatge, educació i formació, participació i societat, cultura i oci, salut i prevenció, vacances i estades i internacional. També hi ha servei de consulta de cartelleres amb anuncis d'habitatge, de treball, de cursos i de mobilitat.

Lidera: Joventut

1.3. PROGRAMA PIDCES

El Punt d'Informació i Dinamització als Centres d'Ensenyament Secundari consisteix en un programa d'informació i dinamització als centres d'ensenyament secundari i promogut per la Diputació de Barcelona. Les activitats arriben als quatre instituts públics de la ciutat: l'IES Guillem Catà, a l'IES Lacetània, a l'IES Pius Font i Quer i l'IES Lluís de Peguera.

El programa permet donar a conèixer el servei (SAPSK?) i alhora apropar la informació juvenil a un volum important de joves entre 12 i 18 anys. Es dona informació als alumnes i al professorat.

Lidera: Joventut

1.3.1. PUNT AL PATI ALS CENTRES DE SECUNDÀRIA

Al vestíbul dels centres es munta una taula informativa amb material d'especial interès per als joves referent als diferents àmbits : oci i lleure, treball, educació i formació, associacionisme, salut i prevenció, vacances, viatges i estades.

Es basa en la descentralització del PIJ tot acostant la informació d'interès als i a les joves estudiants. S'aprofita el recurs per obtenir informació sobre els interessos dels joves.

Lidera: Joventut

1.3.2. XARXA DE CORRESPONSALS

Amb aquesta acció es pretén crear una xarxa de delegats per tal de poder canalitzar la informació a través d'ells i arribar als màxims possibles de joves a l'institut. A més, d'aquesta manera, els delegats de classe tenen un paper important en el PIDCES i poden sentir-se més seu el projecte. És una manera d'apropar-nos als joves de 12 a 18 anys.

S'ha iniciat a dos instituts, el IES Lacetània i IES Guillem Catà i de cara a l'any vinent s'ampliarà a l'IES Lluís de Peguera i a l'IES Pius Font i Quer.

Lidera: Joventut

1.4. OFICINA D'EMANCIPACIÓ

Més enllà de l'interès en aprofundir més en temàtiques d'emancipació, aquesta acció manifesta la voluntat que l'oficina d'emancipació no sigui només donar informació sobre diferents temàtiques sinó d'esdevenir un espai físic de referència comarcal.

Lidera: Joventut

OBJECTIU

2.Incrementar la difusió de la informació juvenil, a través de diversos mitjans.

ACCIONS

2.1. AGENDA'T

Mitjà informatiu i publicitari que s'edita cada mes amb les activitats i tallers programats al casal i/o en d'altres espais de la ciutat que s'organitzen o bé s'hi col·labora (cedint espai, material, activitats destinades a públic jove i/o organitzades per aquests mateixos). Es fa arribar a espais culturals, bars, equipaments municipals, als IES, equipaments juvenils de la comarca i a usuaris particulars que així ho desitgen.

Lidera: Joventut

2.2. BENVINGUTS A MANRESA- PACK INFORMATIU PER A JOVES

Oferir als joves nouvinguts a la ciutat (estudiants, universitaris, treballadors,...) un material en format atractiu on s'expliquin les potencialitats socials i culturals de la ciutat per contribuir a la seva descoberta i a incentivar la participació.

Lidera: Joventut

2.3. FULLETONS INFORMATIUS

Crear i difondre una publicació estàndard que es pugui difondre entre els joves i que serveixi per transmetre informacions sobre un tema concret: salut, habitatge, treball, mobilitat...

Lidera: Joventut

2.4. PORTAL JOVE DE MANRESA (www.manresajove.cat)

Web d'informació juvenil *manresajove.cat* que té la voluntat de posar a disposició dels joves un espai d'informació, assessorament i recursos a Internet. Recull tots els equipaments i propostes que la ciutat de Manresa acosta als joves d'una forma acurada i en profunditat. Pretén ser una eina àgil i atractiva on els ciutadans joves de Manresa puguin trobar la informació que els pot ser d'interès, alhora que poder proposar qüestions i activitats diverses.

Lidera: Joventut

2.5. WEB SAPSK? (www.sapsk.info)

Pàgina web complementària a la web de joventut i específica del Sapsk? Inclou informació del PIDCES, el butlletí, els serveis i recursos que ofereix el Sapsk?, on trobar-nos, on contactar,...

Pàgina web actualitzada per donar a conèixer el servei i acostar el servei als joves.

La difusió de la web *manresajove.cat* i *sapsk.info* es farà a través dels PIDCES, amb cartells, xapes i a punts estratègics de la ciutat.

Lidera: Joventut

2.6. BUTLLETÍ DIGITAL SAPSK?

Seguint en l'àmbit de la comunicació en línia, s'ha posat en marxa un butlletí mensual electrònic que es fa arribar a través del correu electrònic a tots aquells joves que han omplert un formulari de subscripció al SAPSK?

Els butlletins també es fan arribar als instituts i en diferents punts de la ciutat freqüentats pels joves, en format paper.

Lidera: Joventut

2.7. REVISTA MANRESA CAMPUS UNIVERSITARI

L'any passat, el 2008, es va començar a editar la revista MCU.

Aquesta revista té per objectiu informar als estudiants universitaris i als futurs estudiants sobre temes relacionats amb el món universitari (estudis, centres, intercanvis, estades a l'estranger, projectes,...), però també de la ciutat de Manresa (serveis, oci, transport, allotjament, compres,...), com a element complementari d'atracció i promoció de la ciutat.

La revista es distribueix en els certàmens firals als que s'assisteix com a Manresa Campus Universitari (Saló Ensenyament a Barcelona, Fira Estudiant, Fira de formació i ocupació a Berga, ..), també es distribueix entre els estudiants, professorat i personal universitari, s'envien diversos exemplars als IES de Manresa, Bages i comarques veïnes i/o es fa un encartament a la premsa del Regió 7.

La bulleta de subscripció al butlletí es pot trobar a la mateixa web del SAPSK? i en format paper, els dies de punt de al matí als diferents IES i al PIJ SAPSK.

Lidera: Desenvolupament

2.8. JORNADA DE PORTES OBERTES

Un cop l'any els dos centres universitaris de Manresa obren les seves portes per explicar l'oferta d'estudis universitaris que imparteixen, com ho fan i per mostrar les seves instal·lacions, aules, laboratoris, ...

Es difon a través d'un e-mail la informació d'aquesta jornada (data, horaris, programa de la jornada) a tots els instituts de Manresa, comarca del Bages i comarques veïnes (Berguedà, Solsonès, Anoia, Osona, Vallès, Garrotxa,...), per tal que presentin la sol·licitud de participació i assistència a la jornada.

S'ofereix un servei de transport gratuït per aquells instituts que ho requereixin i s'obsequia amb un detall a tots els joves assistents.

La mitjana d'assistència és de 250 persones, provenint la gran majoria d'instituts de Manresa, sobretot són estudiants de batxillerat, però també n'hi ha de cicles formatius.

També s'ofereix la possibilitat que els dos centres universitaris, la FUB i l'EPSEM, es desplacin a l'institut perquè els hi facin una sessió informativa.

La UOC, que té un centre de suport al Bages, no participa a la Jornada de Portes Obertes, ja que no disposa d'instal·lacions.

La jornada acostuma a celebrar-se dins el mes de febrer.

Lidera: Desenvolupament

2.9. PROJECTE CORRESPONSALS

Fer partícips als delegats de classe en les tasques del PIDCES fent que siguin els encarregats de la difusió d'informació específica i d'interès preparada des del SAPSK? A la resta d'alumnes de la classe. És un intercanvi setmanal d'informació amb els corresponsals.

Lidera: Joventut

AGENTS IMPLICATS

- Ajuntament:

Desenvolupament, Informàtica, Educació, Urbanisme, Mobilitat, Immigració, ocupació, habitatge, salut, dona, solidaritat, participació, Serveis Socials, esports i cultura.

- Altres administracions:

Oficina del Pla Jove de la Diputació de Barcelona, Secretaria General de Joventut de la Generalitat de Catalunya, Consell Comarcal del Bages, Instituts d'Educació Secundària (IES).

- Altres:

CAE, SapsK? i Entitats veïnals.

INDICADORS D'AVALUACIÓ

Els propis del servei d'informació : nombre usuaris, perfil, tipologia i evolució de les consultes.

Nombre de visites al portal jove i a la web del Sapsk?

Nombre d'usuaris de les llista de distribució de l'Agenda't i del butlletí digital Sapsk?

Grau satisfacció usuaris respecte els diferents serveis.

Valoració tècnica qualitativa de la responsable del programa

Nombre de demandes i sol·licituds d'informació ateses.

Capacitat de resposta de les demandes d'informació.

Variació del nombre d'inscripcions al Butlletí i a l'Agenda't (augment/disminució).

Número i tiratge d'exemplars del Butlletí impresos.

Número d'exemplars de tiratge de la Revista Manresa Campus Universitari.

PROGRAMA 2. EDUCACIÓ I FORMACIÓ

DESCRIPCIÓ

L'etapa obligatòria de l'ensenyament reglat és un període bàsic per a la formació de la gent jove i, és també, un espai de trobada i de relació social. Davant la dificultat de trobar sistemes d'accés directe a la joventut no associada i de trobar canals de relació estables, ens plantegem la importància de potenciar el treball en els centres d'ensenyament.

Partim que l'educació com a tal, ultrapassa els límits del centre (escola endins) i s'eixampla al món laboral, de la cultura, del lleure,... El procés educatiu tendeix a desplaçar-se progressivament cap a instàncies més informals.

OBJECTIU

1. Vetllar perquè els i les joves de Manresa disposin d'informació i recursos d'orientació i assessorament en relació als seus interessos formatius.

ACCIONS

1.1. FIRA DE L'ESTUDIANT

La Fira és un espai d'informació i d'orientació acadèmica i professional concebut per l'alumnat de secundària, cicles formatius i Batxillerat de la comarca del Bages, que ha de prendre decisions en relació als seus estudis i al seu futur laboral.

Lidera: Educació i Joventut

OBJECTIU

2. Ofertar diversitat de línies formatives especialitzades.

ACCIONS

2.1. FORMACIÓ EN TECNOLOGIES DE LA INFORMACIÓ I LA COMUNICACIÓ (TIC)

Programa de formació en Tecnologies de la informació i la Comunicació (TIC)- informàtica bàsica i iniciació a Internet que es concreta en els tallers d'iniciació i monogràfics.

El programa serveix, a més d'introduir moltes manresanes i manresans a l'ús de les TIC i al programari lliure, per a potenciar joves estudiants- universitaris, de cicles formatius o de batxillerat- que són formats coma monitors per a tenir una primera experiència de contacte amb la vida professional.

Lidera: Educació

2.2. FORMACIÓ ARTS PLÀSTIQUES I DISSENY

2.2.1. Tallers monogràfics escola d'art

2.2.2 Cicles formatius escola d'art

Lidera: Educació

2.3. FORMACIÓ MUSICAL

2.3.1. Conservatori professional

2.3.2. Escola de música

Lidera: Educació

2.4. FORMACIÓ EDUCACIÓ EN EL LLEURE

El CAE (mitjançant conveni amb l'Ajuntament) ofereix activitats formatives. Aquests cursos són:

- Monitor/a d'activitats en el lleure infantil i juvenil
- Director/a d'activitats en el lleure infantil i juvenil

Tramitació de les titulacions corresponents.

Lidera: Joventut

2.5. FORMACIÓ TEATRAL KURSAAL

AULA DE TEATRE:

Un dels eixos fonamentals del servei formatiu recau sobre l'Aula de Teatre que, organitzada des del CAE i Manresana d'Equipaments Escènics, ofereix 3 cursos de 140 hores de docència i tallers pràctics cadascun, en els que es forma a l'alumne en les diverses tècniques teatrals. Està dirigida a totes aquelles persones majors de 18 anys o a punt de fer-los que es volen iniciar en el món de les arts escèniques i desenvolupar-se com actors.

ALTRES CURSOS

El Kursaal i el seu Servei formatiu programa cursos dirigits a aprofundir en determinades tècniques escèniques i adreçats a les necessitats de diferents col·lectius de persones. En aquest sentit, i en el camp de les tècniques escèniques la formació s'obre als camps del circ, del teatre musical, de la dramàtúrgia, del tècnics de teatre, danses populars (en col·laboració amb la Fira Mediterrània)...

Quan es pensa en determinats col·lectius el Servei formatiu s'enfoca en aquells que volen fer un tast de teatre però sense invertir-ne un any complet, o cantants i músics que sovint han de sortir a escena, o alumnes que comencen el batxillerat d'arts escèniques o aquells que des de la butaca del teatre volen entendre i interpretar millor que passa dalt de l'escenari.

En definitiva, amb aquesta oferta formativa es vol aconseguir formar a persones que més enllà d'estimar les arts escèniques adquireixin coneixements i experiències vàlids tant en el camp personal com professional.

Lidera: Cultura

OBJECTIU

3. Assolir uns nivells d'instrucció bàsics.

ACCIONS

3.1. ESCOLA D'ADULTS

Ofereix la possibilitat de reiniciar els estudis abandonats en un moment donat o iniciar alguna formació específica.

Lidera: Educació

AGENTS IMPLICATS

- Ajuntament:
Joventut, Ocupació, Cultura
- Altres administracions:
Generalitat de Catalunya, Diputació de Barcelona, Serveis Educatius del Bages.
- Altres:
AMPAS del IES de Manresa, CAE

INDICADORS D'AVALUACIÓ

Nombre d'inscripcions als diferents cursos
Valoració professorat
Valoració dels usuaris
Nombre d'escoles i d'instituts visitants a la Fira de l'Estudiant
Nombre global de visitants a la Fira de l'Estudiant
Grau de satisfacció dels organitzadors de la Fira de l'Estudiant

PROGRAMA 3. OCUPACIÓ

DESCRIPCIÓ

Un dels reptes fonamentals de l'etapa juvenil és formar-se professionalment per tal de poder desenvolupar una ocupació que permeti l'autonomia personal i la inserció social. Així doncs, en la societat actual, sense una ocupació és molt difícil aconseguir el propi projecte d'emancipació.

Totes les actuacions destinades a facilitar l'accés dels i de les joves a una ocupació que s'adigui a la seva formació i aptituds i cobreixi les expectatives d'autonomia personal.

OBJECTIU

1. Oferir orientació específica per a l'ocupació i especialitzada en l'atenció als joves per a la tria i recerca d'un lloc de treball digne i adequat a les expectatives i possibilitats de cadascú.

ACCIONS

1.1. ORIENTACIÓ DEL SERVEI D'OCUPACIÓ DE L'AJUNTAMENT

L'àmbit d'orientació atén usuaris que presenten un baix nivell d'ocupabilitat, baixa formació o desorientació respecte a les demandes del mercat. Es treballen conceptes tals com: disponibilitat, motivació, formació, mancances personals i laborals, que poden ser la causa per la qual no poden accedir al mercat de treball.

Lidera: Ocupació

1.2. FORMACIÓ OCUPACIONAL

La formació ocupacional permet millorar el grau de professionalitat i la competitivitat laboral dels usuaris i permet facilitar el seu procés de recerca de feina i d'accés al mercat de treball.

Lidera: Ocupació

1.3. CARTELLERA (INSERCIÓ)

L'objectiu del servei de la cartellera és donar accés a les ofertes de feina externes a aquells usuaris que es dirigeixen al centre, però que no volen adquirir un compromís d'itinerari d'inserció.

A la cartellera s'hi poden trobar ofertes de feina publicades a la premsa local actualitzades diàriament i ofertes del NUS.

Lidera: Ocupació

1.4. CLUB DE LA FEINA (INSERCIÓ)

El club de la feina s'entén com un espai en el qual es pretén reunir el màxim d'ofertes i recursos que facilitin la recerca de feina als usuaris donats d'alta a l'àmbit d'inserció, és a dir, que es troben en l'última fase del seu itinerari i ja han rebut una orientació prèvia.

Lidera: Ocupació

OBJECTIU

2. Facilitar la incorporació d'instruments formatius per a una bona transició a l'ocupació.

ACCIONS

2.1. ESCOLA-TALLER

L'Escola Taller és un projecte de treball i formació en el que els joves a l'atur reben formació en alternança amb la pràctica professional (treball en obra real), amb la finalitat de que quan acabin estiguin capacitats per el desenvolupament adequat de l'ofici après i sigui més fàcil l'accés al món del treball.

Lidera: Ocupació

2.2. PLA DE TRANSICIÓ AL TREBALL (OCUPACIÓ)

El Pla de transició al Treball és un Programa de Garantia Social coorganitzat pels Departaments d'Educació de la Generalitat de Catalunya i l'Ajuntament de Manresa.

Els seus objectius són afavorir la inserció professional, o possibilitar la reincorporació al sistema formatiu reglat.

Està adreçat a joves majors de 16 anys que estiguin en atur i que no hagin obtingut el graduat de l'ensenyament secundari obligatori (ESO).

Lidera: Ocupació

2.3. LABORÀLIA

Laboràlia és un programa de transició escola-treball cofinançat per la diputació de Barcelona. Adreçat a joves entre 14-16 anys desmotivats acadèmicament que posen de manifest la intenció de incorporar-se al mercat laboral tan aviat com sigui possible.

Lidera: Ocupació

2.4. AULA JOVE

Aula Jove és un Programa de Garantia Social (PGS) subvencionat pel Departament de Treball i reconegut pel departament d'Educació. Està adreçat a joves entre 16 i 24 anys en situació d'atur, sense el graduat en ESO i motivats per formar-se en un ofici/professió.

Lidera: Ocupació

OBJECTIU

3. Afavorir la creació de llocs de treball

ACCIONS

3.1. MONITORATGE CAMPI QUI JUGUI

Contractació del monitoratge pel Saló de la infància i la Joventut de Manresa que es realitza durant el període de vacances de Nadal. Es contracten, mitjançant concurs de mèrits, 100 monitors i monitores, amb la única condició que han de ser joves. Es valora els cursos de directors i monitors de lleure i d'altres d'àmbit associatiu, així com l'experiència en moviments de lleure.

Lidera: Joventut

3.2. IDEES JOVES

El programa Idees Joves pretén introduir el món de l'autoocupació i fomentar la creativitat i la generació d'idees entre els joves de 16 anys.

Lidera: Desenvolupament

3.3. CASA D'OFICIS (DINAMO)

Projecte que consta de dos mòduls (Manteniment i Recuperació de PCs i Pintura), que combina formació i treball i que està destinat a joves entre 16 i 24 anys, en situació d'atur. Té com a objectiu formar 8 joves en el camp del manteniment i la recuperació de material informàtic i 8 joves en el sector de la pintura

durant un any: una primera fase de formació i una segona fase on estan contractats i posen en pràctica allò après en la 1a fase.

Com en tot el projecte DINAMO, l'objectiu és formar persones (en aquest cas joves) que siguin residents del Nucli Antic de Manresa per tal d'augmentar-ne el nivell d'ocupabilitat, i també que el treball que realitzen aquests joves reverteixi en actuacions que ajudin a millorar el barri.

Lidera: Ocupació

3.4. CONTRACTACIÓ MONITORS/ES TALLERS A LA KAMPANA

Aquesta acció defineix clarament la voluntat de la regidoria de joventut de donar una oportunitat laboral a la joventut, incrementant la seva experiència i currículum, donant una prioritat absoluta a la gent jove.

Lidera: Joventut

OBJECTIU

4. Treballar per tal d'evitar, en la mesura del possible, discriminacions laborals per raó d'origen i gènere.

ACCIONS

4.1. DONA I EMPRESA

Programa basat en fomentar la cultura emprenedora entre les dones, potenciar la creació d'empreses dins d'aquest col·lectiu i donar suport a les empresàries i directives de al comarca.

Lidera: Ocupació

4.2. PROGRAMA ACOLLIM

L'Accollim és un programa dissenyat i pensat per donar suport al servei d'orientació, destinat a aquelles persones novingudes que arriben al servei i presenten certes mancances (idioma, coneixement de l'entorn, manca d'experiència laboral, etc.) que dificulten la seva evolució dins el servei i la seva entrada al circuit normalitzat.

L'acollim pretén donar eines bàsiques de les persones novingudes amb certes dificultats, per tal de que puguin accedir al circuit normalitzat i puguin definir amb més claredat el seu itinerari laboral.

Lidera: Ocupació

AGENTS IMPLICATS

- Ajuntament:
Joventut, Recursos Humans, Educació, Dona, Serveis Socials
- Altres administracions:
Generalitat de Catalunya, Diputació de Barcelona, Centre de Normalització Lingüística
- Altres:
Creu Roja, CITE, AMIC, Bages per a tothom

INDICADORS D'AVALUACIÓ

Nombre d'usuaris atesos per actuació

Valoració dels usuaris

Valoració del professorat

Valoració tècnica dels serveis

Evolució indicadors d'ocupació juvenil

Evolució taxes atur juvenil

Nombre de programes desenvolupats

Taxa de cobertura de sol·licituds d'inscripció per cada programa

Nombre d'usuaris que han finalitzat el curs sencer

Nombre de reinsercions d'usuaris per programa

PROGRAMA 4. HABITATGE

DESCRIPCIÓ

Podem tenir un espai propi, poder optar a formar la pròpia llar és un pas cap a l'autonomia personal, la maduresa i la realització del propi projecte de vida, però actualment aquest està essent un pas difícil.

Totes les actuacions estan destinades a facilitar l'accés dels i de les joves a un habitatge digne i en unes condicions econòmiques raonables.

OBJECTIU

1. Assegurar que els joves que volen accedir a un habitatge disposin d'informació actualitzada i completa en únic servei i puguin comptar amb orientació i assessorament especialitzats.

ACCIONS

1.1. OFICINA LOCAL D'HABITATGE I REHABILITACIÓ DE MANRESA

L'Oficina Local d'Habitatge i Rehabilitació es crea amb l'objectiu de desenvolupar un programa de serveis locals dirigits a l'àmbit de l'accés a l'habitatge, la mediació i la gestió local de l'habitatge i la rehabilitació.

Lidera: Habitatge

1.2. OFICINA DE REHABILITACIÓ I HABITATGE (CCB)

AJUTS PER COMPRA D'HABITATGE

Des de l'oficina es dona informació actualitzada del pla d'ajudes per la compra d'habitatges. Un cop presentada la sol·licitud d'ajuda es revisa la documentació aportada. Es registra la sol·licitud i es trasllada l'expedient al Servei Territorial de Barcelona per a la seva resolució.

REFERENT A PLANS D'AJUTS ANTERIORS (TAXAT I HPO) Es revisa i es registra la documentació necessària per fer la revisió de les hipoteques i tota l'altre documentació annexa als expedients i se'n dona trasllat al servei Territorial de Barcelona Es revisa i es registra.

AJUTS PER REHABILITACIÓ

L'oficina assessora a totes aquelles persones que venen a demanar informació de les ajudes per a la rehabilitació d'habitatges. Es revisen les sol·licituds d'ajuda, es fa la inspecció i l'informe inicial abans de començar les obres. Es porta a terme l'estudi previ de cada sol·licitud i la seva corresponent inspecció inicial i seguiment. També es continua duent a terme les informes finals i tots els requeriments necessaris per esmentar a complementar les mancances que es puguin detectar en la documentació aportada.

Lidera: Habitatge

1.3. GUIA DE TREBALL I HABITATGE

Donar eines per a l'emancipació dels joves, concretament en l'àmbit del treball i l'habitatge tot agrupant en un sol document aquella informació clau que de vegades trobem dispersa. Aquesta acció consisteix en l'elaboració i edició d'una guia.

Lidera: Joventut

OBJECTIU

2. Facilitar als joves l'accés a un habitatge digne a un preu assequible.

ACCIONS

2.1. BORSA D'HABITATGE JOVE

Aquest servei vol facilitar als joves d'entre 18 i 35 anys l'accés a un habitatge de lloguer a un preu assequible, amb l'objectiu que el 25% de les assignacions de pisos de la borsa de Fòrum vagin destinades a aquests joves, prioritzant d'aquesta manera el programa d'emancipació.

- Acolliment, estudi i selecció de la demanda
- Acompanyament fins a l'adjudicació de l'habitatge
- Signatura i gestió de contractes (finances, assegurances,...)
- Seguiment de la relació arrendatària i intervenció en cas de possibles incidències.

Lidera: Habitatge

2.2. RENDA BÀSICA D'EMANCIPACIÓ (RBE)

Servei per tramitar una prestació adreçada a joves d'entre 22 i 30 anys, que no superin els 22.000€ anuals, titulars d'un contracte d'arrendament i també pels que s'han d'emancipar i encara no han formalitzat el contracte de lloguer.

Informar i tramitar les sol·licituds de prestació

Seguiment de la prestació

Lidera: Habitatge

AGENTS IMPLICATS

- Ajuntament:
Joventut, Habitatge, Serveis Socials
- Altres administracions:
Generalitat de Catalunya, Diputació de Barcelona, Consell Comarcal del Bages, ADIGSA

INDICADORS D'AVALUACIÓ

Nombre d'usuaris atesos a la Borsa jove
Nombre d'ofertes d'habitatges a la Borsa
Nombre de joves beneficiaris promocions
Nombre demandes/ajuts o serveis concedits
Nombre de contractes de lloguer signats
Taxa de cobertura de demandes de lloguer i d'ajuts.

Tiratge de la Guia de Treball i Habitatge.

Nombre de pisos de la borsa de Fòrum que van adreçats a la població juvenil (tenint en compte el límit del 25% dels pisos de la borsa)

PROGRAMA 5. SALUT

DESCRIPCIÓ

Acompanyament i suport a les actuacions que es desenvolupen habitualment des del departament de Salut en tot allò que afecta als i a les joves.

OBJECTIU

1. Garantir l'accés dels i de les joves a la informació concreta i precisa sobre hàbits de vida saludables i sobre els riscos que impliquen determinats consums o comportaments.

ACCIONS

1.1. PREVENCIÓ DE MALALTIES TRANSMISSIBLES I EMBARAÇOS NO DESITJATS

Dins l'àmbit de l'oci nocturn s'ofereixen preservatius als i a les joves. Bàsicament en dies senyalats com pot ser el dia mundial de la SIDA i alguns concerts.

Lidera: Salut

1.2. PREVENCIÓ DE DROGODEPENDÈNCIES

Prevenió de drogodependències en l'àmbit del lleure, oferint informació dels efectes secundaris per evitar els riscos en el consum excessiu.

Punt informatiu en concerts de públic juvenil.

Lidera: Salut

1.3. DIA MUNDIAL SENSE FUM

S'aprofita el dia mundial sense fum per fer una intervenció informativa als Centres de Secundària.

Lidera: Salut

1.4. PREVENCIÓ DE LA SIDA

Oferir als i a les usuàries d'heroïna per via endovenosa xeringues, per evitar la transmissió de la VIH. Aquest intercanvi de xeringues usades per noves es fa des de les farmàcies de Manresa.

Lidera: Salut

OBJECTIU

2. Oferir assessorament i orientació en aquells àmbits de la salut que provoquin dubtes o problemàtiques als i a les joves.

ACCIONS

2.1. TALLERS D'EDUCACIÓ PER SECUNDÀRIA

Diferents tallers en l'àmbit de la salut per als alumnes de diferents temàtiques, com ara: VIH, teatre per la prevenció de drogodependències, primers auxilis, educació sexual i alimentació.

Lidera: Salut

2.2. PROGRAMA SALUT I ESCOLA: CONSULTA OBERTA

El programa Salut i Escola, amb l'objectiu de millorar la salut dels adolescents ofereix un servei de Consulta Oberta dins dels centres educatius de secundària, per a que els nois i noies de 14 a 16 anys puguin assessorar-se sobre temes relacionats amb la salut.

Lidera: Salut

2.3. TARDA JOVE

Servei gratuït i confidencial d'atenció a la salut sexual i afectiva adreçat exclusivament a la població jove. Conté les actuacions següent:

1. Tarda jove:

Informació, suport, atenció i orientació sobre diferents temes de sexualitat i afectivitat, revisió ginecològica., informació específica sobre prevenció d'embaràs no desitjat i infeccions de transmissió sexual, telèfon jove

2. Xerrades de sexualitat i afectivitat als IES públics: Lluís de Peguera, Guillem Catà, Pius Font i Quer, Lacetània i als concertats: Salle, Joviat, Ave Maria, Dominiques, Oms i de Prat a 3er i 4t d'ESO (POT). Mesos: gener, febrer, març.

3. Pàgina web: sexejoves.gencat.cat

Lidera: Salut (Generalitat)

AGENTS IMPLICATS

- Ajuntament

Joventut, Educació

- Altres administracions:

Generalitat de Catalunya, Diputació de Barcelona, Consell Comarcal del Bages.

- Altres:

Programa Salut i Escola, SAPSK?, SPAPS, ICS, Althaia, Farmàcies, IES.

INDICADORS D'AVALUACIÓ

Nombre d'usuaris i usuàries consulta oberta

Nombre d'usuaris i usuàries tarda jove

Nombre de grups-classe que participen de l'oferta Salut als IES

Nombre de joves que participen de les diferents actuacions

Valoració del professorat

Valoració tècnica

Nombre d'activitats realitzades

Nombre de centres d'ensenyament on s'han realitzat els programes

Adequació dels programes al públic destinatari

Nombre de xeringues dispensades

Nombre d'usuaris del programa d'intercanvi de xeringues

PROGRAMA 6. CULTURA

DESCRIPCIÓ

Considerem la cultura un instrument social de relació, creació i participació i no només una tradició o una llengua o una manera de passar el temps. Tanmateix, diferenciem aquelles persones que fan cultura de

forma directa: joves *creadors/es*, d'aquella gent que consumeix cultura i que en el seu temps consumeix productes culturals més o menys dominants. Per tant, intentem respondre a aquestes dues vessants i, paral·lelament, garantir i promoure la presència d'espais i equipaments per tal de desenvolupar les diferents activitats sense oblidar l'oferta privada i la possibilitat de poder treballar, en alguns casos, conjuntament.

OBJECTIU

1. Afavorir l'accés a serveis i recursos culturals en condicions d'igualtat per als joves de Manresa.

ACCIONS

Museu Comarcal del Bages:

1.1. VISITES GUIADES PER LES DIFERENTS SALES D'EXPOSICIONS PERMANENTS DEL MUSEU

6.1.1. "Una visita general al museu"

6.1.2. "Un museu per descobrir"

6.1.3. "Com vivien els romans"

6.1.4. "Els retaules barrocs, art i societat a la Catalunya del XVII i XVIII"

1.2. ITINERARIS

6.2.1. "La Manresa medieval: ciutat d'artesans i esglésies"

6.2.2. "L'esplendor del barroc a Manresa"

6.2.3. "L'esclat de modernisme a Manresa"

1.3. JOCS DE ROL

6.3.1. "Crim al museu"

6.3.2. "Manresa any 1300"

1.4. TALLERS

6.4.1. "Els retaules barrocs"

6.4.2. "Fem d'arqueòlegs"

Les accions 6.1, 6.2, 6.3 i 6.4 s'adrecen a Educació Primària, Secundària i Cicles formatius. Aquestes accions es poden adaptar a les necessitats educatives de cada grup.

Lidera: Cultura

OBJECTIU

2. Impulsar i donar suport a la creació artística i cultural per part dels joves.

ACCIONS

2.1. VISUALS

Cicle d'activitats relacionades amb la promoció de la cultura audiovisual realitzades durant un espai de temps en diferents espais de la ciutat.

Lidera: Cultura

2.2 MOSTRA'T

Dissenyar, conjuntament amb les entitats assessores, una mostra de curtmetratges de nous creadors, incentivar la participació en la mostra de propostes de creadors locals.

Lidera: Cultura i Joventut

2.3. PREMI CLIMENT MUNCUNILL ROCA PER A JOVES ARTISTES

En memòria seva i de la seva voluntat artística, la família Muncunill Roca i L'ajuntament de Manresa convoquen aquest premi adreçat a joves creadors.

Lidera: Cultura

2.4. PREMI DE LITERATURA ATRAPALLIBRES

Amb un grup de 30 usuaris es participa en aquest premi literari d'abast nacional. Cal llegir-se els llibres i puntuar-los. S'escull el millor llibre de l'any.

Lidera: Cultura

2.5. PREMI DE LITERATURA PROTAGONISTA JOVE

Lectura d'uns llibres pre-seleccionats per triar el que més agrada. Les votacions s'envien al Consell Català de Llibres per Infants i Joves que fa un recull de tot Catalunya.

Lidera: Cultura

2.6. CICLE D'EXPOSICIONS DE FOTOGRAFIA

Cicle de quatre exposicions temàtiques programades al llarg de l'any. Conjuntament amb les exposicions es dissenyaran activitats paral·leles.

Lidera: Cultura

OBJECTIU

3. Fomentar l'accés i la participació dels joves a la cultura popular.

ACCIONS

3.1. DESCOBREIX-TE

Descobreix-te és un programa d'activitats que pren com a eix conductor la identificació i difusió del patrimoni d'un barri de Manresa.

A través de diferents activitats, els veïns i veïnes d'aquest barri identifiquen els elements patrimonials del seu entorn i es donen conèixer.

Lidera: Cultura

3.2. DIA INTERNACIONAL DE LA DANSA

Programació durant tot un dia (coincidint del Dia Internacional de la Dansa) de diverses activitats adreçades a la població que tingui com a objectiu la difusió de la dansa en les seves diferents vessants.

Lidera: Cultura

3.3. VIU MANRESA

Mitjançant els Punts d'Informació dels Instituts es vol crear un grup de joves voluntaris per col·laborar en diferents activitats culturals de la ciutat.

Lidera: Cultura

3.4. VOLUNTARIAT PER LA FESTA DEL CARNESTOLTES

Joves a títol individual o en representació d'una entitat per col·laborar en el desenvolupament de la festa del Carnestoltes infantil de Manresa dirigida al públic familiar. Aquesta festa consisteix en una matinal festiva amb rua amenitzada per grups d'animació i festa final.

Lidera: Cultura i Joventut

3.5. CULTURA POPULAR

Promoure entre la gent jove el coneixement de les diferents festes populars catalanes que hi ha al llarg de l'any i de l'oferta d'activitats que s'hi vinculen. S'elabora un fulletó explicatiu de cada festa amb detall d'activitats (concerts, fires, ...). Aquesta acció està destinada a joves d'entre 12 i 18 anys dels IES de Manresa a través del programa PIDCES.

Lidera: Joventut

OBJECTIU

4. Fomentar la formació i l'interès artístic i cultural dels joves de la ciutat.

ACCIONS

4.1. TOCATS DE LLETRES

Tocats de Lletres és un cicle de promoció de la lectura impulsat per l'Ajuntament de Manresa i el Gremi de Llibreters de Barcelona i Catalunya, que neix amb la voluntat d'acostar els llibres als ciutadans i d'incentivar el plaer de llegir entre ells.

Tocats de Lletres compleix diverses funcions al mateix temps: la promoció de la lectura i del llibre, la difusió de gèneres minoritaris entre els lectors potencials, la participació ciutadana o la descentralització de les activitats culturals, lligada a l'organització d'activitats des de les seus de les entitats.

Lidera: Cultura

4.2. MANRESA PROPOSA MÚSICS

El *Manresa Proposa Músics* és un aparador musical de doble sentit, ja que apropa noves propostes musicals que es fan a fora de les comarques centrals i esdevé una plataforma de difusió i suport a la creació musical local. Pretén també fomentar l'ús de la llengua catalana en les creacions musicals. El concurs és l'eix central a partir del qual s'articula el Programa *Manresa Proposa Músics*, un conjunt d'activitats relacionades amb la música, que pretenen fomentar i difondre la creació musical del Bages i acostar-la al públic, així com apropar propostes musicals interessants i innovadores d'arreu.

Lidera: Joventut

4.3. CASA DE LA MÚSICA

La Casa de la Música de Manresa és un nou model de gestió cultural, dedicada a la formació, la creació, l'exhibició i al difusió de la música popular. Té el propòsit de transformar la realitat musical de la ciutat i el seu entorn. Complementar les infraestructures ja existents a la ciutat i donar resposta a les noves expressions musicals latents. Donar eines als creadors, obrir possibilitats al públic i contribuir a la normalització i potenciació de la música popular. És un conjunt d'activitats, programes i actuacions que es desenvolupen en uns espais especialment pensats per acollir-les. És el camp d'entrenament i de joc del planter musical de la que han de sorgir els nous artistes de futur.

Lidera: Cultura

4.4. AULES DE CULTURA

Oferta formativa de caràcter divulgatiu. Cursos de temàtica diversa (art i humanitats, salut i habilitats personals, natura i medi, ciències socials) realitzats bàsicament a equipaments de proximitat (centres cívics).

Lidera: Cultura

4.5. TALLERS D'ART

Oferta formativa de qualitat dirigida a totes aquelles persones interessades a iniciar-se en l'aprenentatge de tècniques artístiques sense necessitat de tenir-ne coneixements previs. Es tracta d'una primera aproximació a una formació artística, en la majoria dels casos de durada trimestral.

Lidera: Cultura

AGENTS IMPLICATS

- Ajuntament

Juventut, Educació, Habitatge, Salut, Dona, Solidaritat, Serveis Socials, Participació.

- Altres administracions:

Generalitat de Catalunya, Diputació de Barcelona,

- Altres:

CCLIJ, centre de Recursos Pedagògics del Bages, TRANSVERSAL, Entitats veïnals, FUB, UPC, altres entitats, Cineclub Manresa, FotoArtManresa, Fecinema, Biblioteca del Casino, Museu Comarcal del Bages, Centres Cívics, Centre Flors Sirera, Escola d'Art, El galliner, Imagina't Manresa, Gremi de Llibreters de Barcelona i Catalunya.

INDICADORS D'AVALUACIÓ

Nombre d'activitats programades i realitzades destinades als joves

Nombre de joves, entitats i col·lectius implicats en l'organització de les activitats

Nº d'assistents a les activitats

Nivell satisfacció participants

Valoració tècnica

Nombre d'escoles i cursos que han participat en les visites al museu, itineraris i jocs de rol.

Nombre d'artistes presentats al Premi Climent Muncunill Roca

Nombre de voluntaris pel Carnestoltes

PROGRAMA 7. ESPORT

DESCRIPCIÓ

L'esport es configura com una eina amb grans potencialitats per aconseguir objectius tan diversos com la realització personal, la integració social o la dinamització cívica . És doncs important facilitar i garantir la pràctica de l'activitat física i esportiva als joves del municipi amb la màxima qualitat i eficiència, independentment de les seves capacitats físiques i aptituds.

OBJECTIUS

1. Millorar l'oferta i les estructures organitzatives de l'esport en edat escolar, federada i no federada, per tal que la pràctica esportiva sigui una eina real de cohesió social.

ACCIONS

1.1. ATLETISME A L'ESCOLA

Dins el programa Educa amb l'esport, aquesta acció busca promoure i difondre l'atletisme entre els escolars de Manresa i de la comarca del Bages.

Lidera: Esports

1.2. COLÒNIES ESPORTIVES D'ESTIU

Dins el programa Educa amb l'esport, aquestes colònies ofereixen als infants i joves de 8 a 16 anys la possibilitat d'iniciar-se en una sèrie d'esports poc coneguts, engrescadors i adaptats a la climatologia de l'estiu. D'aquesta manera poden gaudir de les seves vacances a la seva ciutat practicant uns esports saludables.

Lidera: Esports

1.3. JOCS ESPORTIUS ESCOLARS DE CATALUNYA (JEEC)

És una actuació establerta per la Secretaria General de l'Esport de la Generalitat de Catalunya per tal de fomentar la pràctica de l'esport al nostre país, en el seu vessant educatiu, convivencial i competitiu, amb la finalitat de facilitar l'accés a l'activitat esportiva al màxim nombre de joves en edat escolar i millorar-ne el seu nivell tècnic.

Lidera: Esports

1.4. ACTIVITATS FÍSiques PER A JOVES I ADULTS

Programa que inclou pràctiques físico-esportives de diverses tendències impartides per monitors especialitzats.

Es fan 5 tipus d'activitats: gimnàstica de manteniment, gimnàstica dolça, tai-txí, natació i ioga.

Lidera: Esports

AGENTS IMPLICATS

- Ajuntament
Joventut, Educació
- Altres administracions:
Generalitat de Catalunya, Diputació de Barcelona
- Altres:
Consell Català de l'Esport, Consell Esportiu del Bages, Clubs esportius ciutat, Escoles i IES

INDICADORS D'AVUACIÓ

Nombre de joves beneficiaris de les actuacions.

Nombre de centres participants en el programa

Nombre de cobertura de ràtio d'infants i joves que participen en les colònies esportives en situació de risc social

Taxa de cobertura de la demanda de colònies esportives i dels diversos tallers

PROGRAMA 8. OCI I LLEURE

DESCRIPCIÓ

Les activitats de lleure tenen un caire fonamentalment relacional. D'aquesta manera, el lleure es converteix en un espai vital per al desenvolupament de les relacions de grup, la trobada amb els amics i amigues, les relacions afectives i de parella, entre d'altres.

OBJECTIUS

1. Promoure una oferta diversificada d'oci que aixampli les opcions de lleure dels joves, amb iniciatives adequades a diferents trams d'edat i en diferents horaris de programació.

ACCIONS

1. 1. LA KAMPANA

El Casal de Joves La Kampana és un equipament municipal que va ser creat a finals de l'any 2000, amb la finalitat de promoure la cultura, la creació i l'associacionisme entre els joves. La Kampana té com a objectius:

- Dotar a la ciutat d'una oferta juvenil, cultural i d'oci de qualitat
- Facilitar recursos d'informació, infraestructurals i humans al jove per a l'articulació de formes de participació i desenvolupament personal i col·lectiu
- Incentivar i difondre la producció cultural de nous creadors
- Identificació del Casal de Joves com a referent de l'activitat juvenil de la ciutat

Lidera: Joventut

8.2. LA KAMPANA SURT ALS BARRIS

La Kampana surt als barris, es presenta com un catàleg d'activitats per a joves i que l'Ajuntament de Manresa posa a l'abast d'entitats juvenils, associacions o grups no formals de joves, per tal de promoure accions adreçades al foment de polítiques locals de joventut.

Tot i que l'objectiu final de La Kampana surt als barris, no és només la de ser un catàleg d'activitats per a la gent jove, si no que de fet és la eina que ens permetrà un millor acostament i coneixement de les necessitats i inquietuds del jovent manresà.

Els objectius són:

- o Facilitar a diferents entitats o associacions locals eines per tal de promoure accions adreçades al foment de polítiques locals de joventut.
- o Aportar elements referencials a la gent jove del municipi per facilitar la seva socialització i integració en dinàmiques cíviques de Manresa.
- o Ampliar l'abast de les actuacions per atendre el màxim nombre possible de joves del municipi.
- o Aportar eines que facilitin la interlocució dels joves amb l'administració en qualsevol àmbit del seu interès.
- o Promoure la participació juvenil tot estimulant la seva capacitat d'autoorganització i gestió de serveis i programacions del seu interès, donat suport a les seves iniciatives facilitant recursos econòmics, tècnics, de gestió i recursos humans.

Lidera: Joventut

8.3. PENJA'T DE L'ESTIU

És una oferta de lleure que pretén diversificar les opcions de lleure existents a Manresa per a la gent jove, donant alternatives a l'oci més comercial.

El Penja't de l'estiu és una programació intensa d'activitats per a la gent jove durant un període curt, bàsicament els mesos de juny i juliol, en la qual es pretén mostrar el volum i qualitat de la dinàmica juvenil del municipi. Es tracta de crear una mena d'aparador que combini propostes lúdiques, espais de reflexió, promoció associativa i la concreció de projectes de participació desenvolupats directament per la gent jove.

Els objectius generals que persegueix el Penja't són:

- o Garantir l'existència a Manresa d'una oferta variada d'activitats d'oci per a la gent jove durant els mesos de juny i juliol, adaptada a les diferents franges d'edat i a la diversitat d'interessos i característiques d'aquest, amb especial atenció a les nits i als cap de setmana, diferenciada de les propostes comercials.

- o Promoure la participació directa dels joves en l'organització de les activitats, entenent l'ús actiu lleure com a eina per a la socialització, experimentació i creixement personal.
- o Fomentar estils de vida saludables entre la gent jove, afavorint la pràctica esportiva urbana i l'aire lliure.
- o Estimular les inquietuds artístiques entre la població juvenil, oferint recursos i espais per a l'expressió d'aquestes inquietuds.
- o Fomentar la dinamització associativa, estimular la participació d'associacions veïnals i els mateixos joves en la definició i realització de la programació de les activitats.

Lidera: Joventut

8.4. PLATEA JOVE

Programació estable d'espectacles per a públic jove, de 12 a 35 anys per tal de potenciar l'ús del teatre entre la població juvenil.

Lidera: Cultura

8.5. SETMANA DE JOCS AL CARRER

El Club del Joc és un equip de treball sobre el món del joc creat l'any 1999 i format per socis i sòcies del CAE i per altres persones interessades en la temàtica del Joc. De del Club del Joc es recull informació i s'organitzen activitat amb la finalitat de difondre i fomentar el joc com a instrument educatiu, com a un element cultural i com una alternativa d'oci.

Una d'aquestes activitats és la Setmana del Joc.

Lidera: Joventut

AGENTS IMPLICATS

- Ajuntament
Salut, Cultura, Solidaritat, Esports.
- Altres administracions:
Secretaria General de Joventut, Diputació de Barcelona
- Altres:
CAE, El Galliner, SAPSK?, ESPLAC, Associació skaters de Manresa, Creu roja,

INDICADORS D'AVUACIÓ

Nombre de persones beneficiaries de les actuacions
 Nombre d'activitats proposades pels joves i/o entitats
 Nombre de representacions teatralsdestinades als joves
 Taxa de cobertura de les demandes d'activitats

PROGRAMA 9. MOBILITAT

DESCRIPCIÓ

Els joves són usuaris habituals dels transports públics i en depenen en gran mesura, produint-se una important demanda de la millora a nivell urbà i interurbà. Aquest programa preveu actuacions en aquest sentit, així com fórmules alternatives com usar la bicicleta o compartir cotxe. També pretenem incidir en la mobilitat internacional vinculada tant al turisme , com al voluntariat, a la formació i el treball a l'estranger.

OBJECTIU

1. Facilitar la mobilitat dels joves.

ACCIONS

1.1. VINE DE FESTA AMB BUS I TORNA

Servei de transport col·lectiu per assistir a la Festa de la Patum de Berga (el dijous de corpus)

El Bus de la Patum té parada en diversos municipis bagencs per tal de facilitar el transport de tots els/les joves que vulguin assistir a aquesta festa tradicional de la nostra comarca veïna i, poder-ne gaudir plenament.

Poden inscriure's al bus totes les persones a partir dels 16 anys.

Lidera: Joventut (CCB)

1.2. TRANSPORT PER PLATEA JOVE

Platea Jove és una programació teatral adreçada específicament a la població juvenil. Al llarg de l'any es programen sis obres (tres obres per semestre). Aquestes es duen a terme al Teatre Conservatori, els divendres a les 21.00 hores. Per tal de facilitar l'accés al Platea Jove als joves residents a fora de Manresa el Consell Comarcal posa a disposició de tots els municipis transport gratuït.

Lidera: Joventut (CCB)

1.3. COMPARTIR COTXE

El projecte COMPARTIR COTXE neix de la voluntat del Consell Comarcal del Bages de fomentar entre la població un ús més racional del cotxe. El servei consisteix a facilitar la trobada de persones que estan interessades a compartir el vehicle privat a l'hora de fer un viatge.

Els objectius són:

-Facilitar als ciutadans i a les ciutadanes del Consell Comarcal del Bages una altra alternativa en els seus desplaçaments tenint en compte mesures de sostenibilitat en la mobilitat.

- Disminuir la contaminació i el consum energètic produït pels vehicles privats.

- Millorar la utilització de l'espai públic.

Es pot compartir cotxe per:

- Anar a treballar
- Per anar a la universitat
- Per anar de viatge

Lidera: Joventut (CCB)

1.4. EXPOSICIÓ "MUNTA'T L'ESTIU"

L'exposició, creada pel SapsK?, consta de 12 plafons amb informació de diferents propostes de vacances a l'estiu: l'interrail, els albergs, les rutes i campaments, les granges woof, l'hospitality club, les vies verdes, els camps de solidaritat...són algunes de les opcions que s'hi poden trobar.

El disseny de l'exposició, que va anar a càrrec del CAE, està en un format molt atractiu pensat per als joves. Cada plafó és una peça de Tetris fet que reproduïx la sensació de trencaclosques que sovint comporta organitzar-se unes vacances d'estiu.

L'exposició esta penjada a la web del SapsK? s'exposarà als instituts de Manresa a on es portena terme els PIDCES i, sempre i quan estigui disponible, la podran llogar altres entitats que vulguin promoure les alternatives de viatges exposades en aquest.

Lidera: Joventut

OBJECTIU

2. Promoure la mobilitat internacional dels i de les joves.

ACCIONS

2.1. VIATGETECA

La Viatgeteca és una biblioteca de viatges, un espai amb informació turística i recursos que poden ser útils per preparar el teu viatge (guies, mapes, fulletons, allotjaments, transports...).

2.1.1. DINAMITZACIÓ DE LA VIATGETECA D'ESTIU

A l'estiu, la zona més freqüentada per la gent de Manresa a les tardes són les terrasses dels bars i les gelateries del Passeig Pere III de Manresa. Així doncs, l'equip del SAPSK? ens traslladem una tarda al Passeig amb dos carros plens de guies de viatge una mica antigues per a regalar-les entre la gent jove que fa ús del passeig i alhora donar a conèixer el servei de viatgeteca que ofereix el PIJ a través d'unes octavetes informatives del servei.

Lidera: Joventut

2.2. GUIA JOVE DE MOBILITAT A L'ESTRANGER

La guia ofereix eines, principalment telemàtiques, per tal de facilitar la recerca a totes les persones joves que es plantegen anar a viure una experiència a un país europeu o a d'altres llocs del món.

El document està estructurat en dos blocs, en funció dels objectius que poden dur a viatjar. Així, doncs, es parla de:

- Treballar i aprendre: apartat dins del qual es pot trobar informació sobre realització de pràctiques, voluntariat, treball remunerat i treball d'au-pair
- Estudiar a l'estranger: s'hi pot trobar informació sobre programes d'intercanvi i estudis d'idiomes

La guia es complementa amb una part introductòria de recomanacions bàsiques i una part final, on es recullen diferents webs que poden ser d'interès i que complementen els que s'han anat llistant en cadascun dels apartats comentats anteriorment.

Es pretén donar a conèixer la Guia en altres espais d'ús freqüent per als joves.

Lidera: Joventut

2.3. JOVENTUT EN ACCIÓ 2007-2013 (PROGRAMA EUROPEU)

El Programa Joventut en acció (2007-2013) és un programa de la unió Europea que recolza la política de cooperació dins l'àmbit de la joventut.

El programa inclou diverses accions de les quals en destaquem tres:

2.3.1. Intercanvi de joves

Trobades de joves (d'entre 13 i 25 anys) de diferents països per a treballar una temàtica concreta. La durada de l'intercanvi és d'un mínim de 6 dies i d'un màxim de 21.

2.3.2. Iniciatives Juvenils

Projectes realitzats per un grup de joves (de 18 a 25 anys) per tal de donar resposta a una realitat local. La durada d'aquest projecte pot ser de 3 a 18 mesos.

2.3.3. Servei Voluntari Europeu

Mitjançant aquesta acció s'ofereix la possibilitat a joves d'edats compreses entre els 18 i els 30 anys de realitzar un projecte de voluntariat en un país diferent al propi. Les estades de voluntariat poden ser d'entre 2 i 12 mesos.

L'Oficina de Serveis a la Joventut ofereix el seu suport a l'hora de tramitar un intercanvi i/o una iniciativa juvenil.

Pel que fa al Servei Voluntari Europeu l'Oficina de Serveis a la Joventut és una entitat d'enviament i acollida. Significa que és des d'on es realitzen tots els tràmits per tal que un/a jove pugui participar del projecte.

Lidera: Joventut

AGENTS IMPLICATS

- Altres administracions:
Consell Comarcal del Bages
- Altres:
CAE i SapsK?

INDICADORS D'AVALUACIÓ

Nombre d'iniciatives generades a partir del seguiment del transport públic

Nombre d'iniciatives desenvolupades

Nombre d'usuaris de les diferents actuacions

Nombre d'activitats i accions empreses per promocionar els programes (xerrades, guies, cartells, etc.)

Tiratge de la "Guia jove de mobilitat a l'estranger"

Nombre de demandes ateses

6.2.CIUTADANIA

PROGRAMA 1. COHESIÓ SOCIAL

DESCRIPCIÓ

Conjunt d'accions per fer visible la diversitat com a característica definidora de la condició juvenil. Contemplem la diversitat des d'una òptica àmplia, per raó de gènere, de procedència geogràfica, de cultura, etc.

Tampoc podem oblidar les conductes xenòfobes de determinats col·lectius cap tot allò que és diferent d'ells generant comportaments violents. D'alguna manera hem de ser conscients que tot això també hi és a la nostra ciutat i cal actuar-hi tot defugint l'estratègia moralista. I és també en aquest punt que pensem que la cultura en el temps de lleure pot i ha de ser una eina transformadora que fomenti l'autocrítica, el conèixer allò que és diferent i que defugui els tòpics i la indiferència .

OBJECTIU

1. Promoure la diversitat com a element identificador de la condició juvenil i enriquidor del bagatge cultural de cadascú.

ACCIONS

1.1. JOVES NUCLI ANTIC (JNA)

JNA és un projecte d'educació en el lleure que treballa amb la franja de 12 a 16 anys al Nucli Antic de Manresa. Amb l'especificitat de treballar a través de l'esport com a eina fonamental i realitzar un treball en medi obert.

Lidera: Serveis Socials

1.2. VIURE EN UNA DICTADURA

Documental sobre la vida quotidiana durant els primers anys del franquisme amb l'objectiu de donar protagonisme a la gent gran mitjançant la seva aportació en la recuperació de la memòria històrica. L'any 2007, conjuntament amb la regidoria d' Educació, es va elaborar un dossier pedagògic per poder treballar el tema dins els centres escolars.

Lidera: Gent Gran

OBJECTIU

2. Incentivar la realització d'iniciatives que integrin la diversitat com a element normalitzat.

ACCIONS

2.1. DINAMITZACIÓ DE L'ESPAI RELACIONAL DE LA KAMPANA

Activitats, tallers i celebració de festes programades per dinamitzar l'espai relacional de la Kampana on hi assisteixen habitualment un grup de joves d'origen marroquí que viuen al barri, per a qui el Casal és un mitjà d'integració a la ciutat i a la cultura catalana. Aquest és un espai on aquests joves estableixen contacte amb altres joves de diverses procedències. Les activitats són de caràcter educatiu -divulgatiu però alhora es pretén que siguin lúdiques i atractives per tal d'aconseguir la seva participació.

Lidera: Joventut

2.2. LA LUDOTECA LUDUGURUS

La Ludoteca Municipal Ludugurus, gestionada per Creu Roja Manresa, té com a objectiu principal educar en el temps lliure a través del joc i desenvolupar aprenentatges de la vida quotidiana i de relació amb diferents cultures.

Lidera: Joventut

2.3. ESPAI JOVE

Servei adreçat a joves estrangers i estrangeres per tal de facilitar una sana integració a l'entorn. Vol servir de canal perquè els i les joves estrangers i estrangeres d'entre 12 i 25 anys puguin arribar a la xarxa de recursos normalitzats.

Lidera: Serveis Socials

2.4. TORNEIG DE FUTBOL SALA ESPAI JOVE

Torneig de futbol sala ESPAI JOVE, iniciat amb els objectius de fomentar la relació entre joves de diferents orígens en la immigració i també dels joves nascuts a Manresa.

Lidera: Serveis Socials

2.5. REFORÇ ESCOLAR

L'activitat de reforç escolar és una activitat demandada tant pels joves com per les diferents entitats del Nucli Antic (Espai Jove, La Kampana...), per això, des del primer moment que es va fer pal·lesa aquesta necessitat, i no havent-hi cap altre espai (excepte de l'institut Lluís de Peguera on es fa pagar) Joves Nucli Antic (JNA) en un inici va assumir la programació i organització de l'activitat.

Els participants no tan sols són joves coneguts per JNA, sinó que una part significativa venen derivats d'altres entitats i professionals.

El nombre de participants ha anat augmentant progressivament, tant per la creixent derivació d'adolescents per part d'altres entitats i professionals com per l'augment de participants de JNA a reforç escolar.

Per poder assumir tota aquesta demanda, s'ha partit l'horari en dos grups. D'aquesta manera, es poden encabir més nois i noies a l'activitat i es dona espai perquè accedeixin nous/ves participants. Actualment ha calgut elaborar una llista d'espera de nous participants que es mirarà de poder introduir algun dels dos grups horaris progressivament.

L'activitat es porta a terme durant tot el curs escolar, deixant d'oferir-la en els mesos d'estiu i començant com el curs escolar.

Els i les joves acudeixen de forma voluntària i amb un alt nivell d'implicació i motivació.

La seva actitud és molt positiva ja que són conscients de la importància d'aprofitar el servei que se'ls està oferint.

Gràcies a la diversitat dels usuaris i les seves procedències ha esdevingut un lloc de trobada entre diferents cultures, llengües, tradicions..., un espai amb molta qualitat humana.

Lidera: Educació

OBJECTIU

3. Prevenir comportaments o hàbits discriminatoris.

ACCIONS

3.1. PUNT D'INFORMACIÓ I ATENCIÓ A LA DONA MONTSERRAT ROIG (PIAD)

El Punt d'Informació i Atenció a la Dona és un servei municipal obert a la ciutat amb ànim dinamitzador i coordinador de les accions que es portin a terme des de la Regidoria de la Dona, la qual promou actuacions positives envers les dones.

L'objectiu principal és aconseguir que homes i dones comparteixin els espais de la seva vida quotidiana, les seves responsabilitats públiques i privades d'una forma més equilibrada.

Ofereix informació, orientació i assessorament a les dones que presenten situacions de necessitat derivada de la seva condició de dona.

3.1.1. Àrea d'atenció psicològica i assessorament legal a dones.

Assessorament legal i atenció psicològica a dones que pateixen discriminació per raó de gènere, problemes de violència, assetjament sexual, desigualtats laborals, conflictes familiars,...

3.1.2. Àrea d'informació i formació de recursos, activitats i polítiques d'igualtat

Treballa la promoció, sensibilització i prevenció. El projecte tallers es planteja per donar suport a les entitats i associacions de dones, i d'altres àmbits, així com propiciar el creixement personal de les dones.

Lidera: Dona

3.2. CAMPANYES DE SENSIBILITZACIÓ DEL DIA DE LA DONA I EN CONTRA DE LA VIOLÈNCIA DE GÈNERE

En motiu del dia de la dona i el dia en contra la violència de gènere, 8 de març i 25 de novembre respectivament, es duen a terme tot un seguit d'activitats dirigits a diversos col·lectius per sensibilitzar sobre el tema.

Lidera: Dona

3.3. TALLERS DE PREVENCIÓ DE LES RELACIONS ABUSIVES PER A ALUMNES DE SECUNDÀRIA

Aquests tallers de prevenció i sensibilització de la violència contra les dones per a adolescents i joves, tenen la finalitat de proporcionar eines i recursos a aquest col·lectiu perquè esdevinguin agents actius en la prevenció de les relacions abusives, tot promovent el respecte mutu entre els sexes i la resolució no violenta dels conflictes.

Lidera: Dona

3.4. SENSIBILITZACIÓ DAVANT LA DIVERSITAT

Es tracta d'apropar la realitat multicultural i la diversitat fruit de la immigració a la població de la ciutat a través d'activitats diverses organitzades des del programa, altres àmbits municipals, suport a entitats ciutadanes, coorganitzat amb el programa d'immigració comarcal, etc. Dins aquest apartat també s'inclou la formació adreçada a professionals diversos dins l'Ajuntament o fora.

1.11.1. Activitats de normalització del fet religiós i cultural musulmà i d'altres confessions

1.11.2. Programació d'informació i sensibilització social davant el fet migratori i intercultural

Lidera: Immigració

3.5. TALLERS DE SENSIBILITACIÓ ALS JOVES

Es tracta d'apropar i treballar aspectes de sensibilització davant la immigració i la diversitat a través d'alguns espais educatius o lúdics.

Lidera: Immigració

3.6. INFORMACIÓ ALS NOUINGUTS

Apropar informació d'interès sobre la societat a la població nouvinguda, a través de xerrades en diferents espais i material imprès.

- Punts d'informació : CITE, AMIC, Bages per tothom.
- Material d'informació per a immigrants: petita guia del nou ciutadà (edició bilingüe resumida: castellà, àrab, romanès, xinès, mandarí).
- Projecte Benvinguda als nous empadronats estrangers.
- Apropament d'informació sobre drets i deures als nouvinguts : xerrades adreçades als col·lectius i grups.

Lidera: Immigració

3.7. EINES DE PARTICIPACIÓ I SUPORT A LES ENTITATS

Es tracta de fomentar l'autoorganització, la creació i consolidació d'associacions d'immigrants i vincular-los a la xarxa ciutadana. S'inclou el tema de la dignitat religiosa.

- Consell Municipal d'interculturalitat i migracions (comissió de la llengua).
- Suport organitzatiu a entitats d'immigrants i interculturalitat.
- Subvencions (convocatòria compartida entre Immigració i Solidaritat).

Lidera: Immigració

3.8. LLENGUA

Es tracta de facilitar una oferta de llengua adreçada a la població immigrada adequada a la realitat del territori. Es facilita per una banda una xarxa de coordinació, i la oferta de certs recursos (a través del món veïnal, de les sol·licituds d'algunes associacions d'immigrants amb Normalització lingüística), etc, l'edició de material de difusió i la organització d'una matinal de treball a l'any adreçada a professorat.

Lidera: Immigració i Cultura

3.9. PROJECTE "ENLLAÇ". Intermediació i treball comunitari

Equip de professionals que aborda la prevenció i atenció de situacions generadores de possible conflictivitat social basada en factors derivats de la diversitat cultural pels fluxos migratoris, l'exclusió social, les dificultats d'accés a la informació, el suport a l'adaptació i la integració social dels nouvinguts.

Lidera: Immigració

AGENTS IMPLICATS

- Ajuntament
Joventut, Educació, Dona, Ocupació, Habitatge, Salut, Serveis socials, Esports, Solidaritat, Cultura, Mobilitat, Urbanisme, RRHH, Participació.
- Altres administracions:

Generalitat de Catalunya

Diputació de Barcelona

Consell comarcal del Bages

• Altres:

Creu Roja, Càritas, Federació d'Associacions de Veïns de Manresa, Escola d'Adults, Centre de Normalització Lingüística, AMIC, CITE, Bages per a tothom, Regió7, Joves Nucli Antic.

INDICADORS D'AVUACIÓ

Nombre de demandes

Taxa de cobertura demandes solventades

Nombre de persones ateses

Nombre d'usuàris i usuàries del reforç escolar

Taxa de cobertura de demandes d'atenció

Nombre d'entitats participants en Consell Municipal d'interculturalitat i migracions

PROGRAMA 2. CIUTADANIA GLOBAL

DESCRIPCIÓ

Quan en aquest àmbit ens plantegem temes com la solidaritat i la cooperació no només estem pensant en potenciar l'educació intercultural i l'ajut a grups socials més desfavorits sinó, que en aquest punt l'objectiu bàsic és el de fomentar entre els/les joves la solidaritat i el respecte vers actituds diferents. Creiem que la manera més eficaç d'aconseguir-ho és mitjançant la descoberta dels diferents col·lectius. La informació i el coneixement com a eines imprescindibles per a la comprensió d'allò que ens és llunyà.

OBJECTIU

1. Incrementar el grau de sensibilització del col·lectiu jove de la ciutat en temes de solidaritat i cooperació internacional i promoure el compromís i el voluntariat juvenil en aquest àmbit.

ACCIONS

1.1. CASA PER LA PAU I LA SOLIDARITAT. FLORS SIRERA

Equipament municipal de solidaritat amb l'objectiu de promoure la cultura de pau, oferir recursos, educació en valors, crear xarxes ciutadanes, donar suport a iniciatives a favor de la justícia global.

Ofereix una agenda estable d'activitats de solidaritat i cooperació.

Lidera: Solidaritat

1.2. CENTRE DE RECURSOS BAMBYLOR

Biblioteca especialitzada en cultura de la Pau, hemeroteca, videoteca i documents sonors.

Lidera: Solidaritat

1.3. ACTIVITATS DE SENSIBILITZACIÓ CULTURA DE PAU I DRETS HUMANS

Activitats estables que es realitzen durant tot l'any en diferents espais de la ciutat per sensibilitzar a la ciutadania de temàtiques com cultura de Pau i drets humans.

1.3.1. Campanya consum responsable

És un eix transversal de treball de solidaritat. Es fan mercats d'intercanvi, xerrades, exposicions, projeccions documentals, debats, concerts, tallers, etc.

1.3.2. Manresa solidària

És un mitjà clau per cridar l'atenció de la ciutadania en temàtiques de solidaritat en una època concreta de l'any i donar a conèixer la tasca regular de les entitats i el Consell Municipal de Solidaritat. L'objectiu de la Setmana Solidària és oferir actes informatius, reivindicatius i festius que siguin atractius per la ciutadania.

En el marc de la Setmana Solidària, s'organitzen dos actes emblemàtics: La Fira d'ONGD's i el Fòrum de Solidaritat.

Lidera: Solidaritat

1.4. COOPERACIÓ I EMERGÈNCIA

Activitats derivades de donar a conèixer els projectes de cooperació que es realitzen al sud per donar a conèixer els projectes i realitat per tal de sensibilitzar la ciutadania.

1.4.1. Cooperació:

Donem suport a projectes que promouen la participació social, la productivitat i l'autosostenibilitat.

1.4.2. Emergència:

En situacions d'emergència (conflictes armats, desastres naturals, crisis humanitàries) donem suport a ONG especialitzades en Acció Humanitària al terreny.

Lidera: Solidaritat

1.5. PARLEM-NE

Programa de sensibilització adreçat a la població juvenil, al voltant dels valors de la solidaritat, el respecte i la cooperació. El projecte s'adreça als alumnes dels centres d'ensenyament secundari públics de Manresa (joves d'entre 12 i 18 anys); i, de forma general, al conjunt de joves de al ciutat (entre 12 i 35 anys).

El projecte contempla el disseny i realització de diferents activitats de sensibilització envers temàtiques i problemàtiques relacionades amb:

- El fet migratori i el foment de la interculturalitat
- L'educació per la pau (com a resposta a l'augment d'activitats violentes)
- L'anàlisi i la resolució assertiva dels conflictes
- Els projectes de cooperació i solidaritat

Lidera: Immigració

AGENTS IMPLICATS

- Ajuntament

Joventut

- Altres administracions:

Generalitat de Catalunya, Diputació de Barcelona, Consell Comarcal del Bages

- Altres:

Creu Roja, IES, Casals de joves, AAVV

INDICADORS D'AVALUACIÓ

Nombre de persones usuàries a les actuacions

Nombre de persones usuàries del centre de recursos

Nombre d'activitats desenvolupades

Nombre de centres de secundària que han participat en el programa Parlem-ne

Nombre d'entitats col·laboradores en els diferents programes

Nombre de visitants de la Setmana Solidària

Nombre d'entitats juvenils adherides i col·laboradores en les diferents accions.

PROGRAMA 3. INTERLOCUCIÓ

DESCRIPCIÓ

Una de les condicions fonamentals en l'aplicació de les polítiques de joventut és que aquestes siguin fruit del diàleg amb els qui finalment són els seus destinataris, els mateixos joves. Per aquesta raó és especialment important disposar d'interlocutors, de referents amb qui contrastar l'aplicació d'aquestes polítiques des de l'administració local.

OBJECTIU

1. Millorar les possibilitats d'interlocució de l'Ajuntament amb la població juvenil i amb els professionals que hi treballen, de la ciutat.

ACCIONS

1.1. REFORMULACIÓ CONSELL DE JOVES

Actualment estem en un procés de reformulació de la participació juvenil a Manresa, fruit de l'avaluació del Pla Jove 2004-2007. Amb l'acompanyament del Programa Foment de la Participació, de la Direcció de Programes de Joventut depenent de l'Agència Catalana de la Joventut i del CNJC. Amb el seu suport hem començat un camí que encara no sabem on ens portarà. Per això, en aquests moments, no podem comptar amb el *Consell Municipal de Joves*, que s'està redefinint i no pot desenvolupar el paper representatiu que li pertocaria.

Lidera: Joventut

1.2. TAULA DE TÈCNICS I TÈNIQUES DE JOVENTUT DE MANRESA

Aquesta taula és una nova aposta organitzativa del programa de Joventut. Aquest espai s'ha constituït amb l'objectiu d'establir coordinació i treballar amb xarxa, a la vegada que ser un canal on s'exposin les necessitats i demandes detectades a cada zona i optimitzar recursos i esforços. Pretenem també que sigui un espai on poder rebre formació i compartir projectes de cara el futur. Aquesta taula es reuneix mensualment.

Lidera: Joventut

1.3. ARTICULAR UNA COL·LABORACIÓ ESTABLE AMB EL NOU "CONSELL DE JOVES" I DONAR-LI SUPORT EN COORDINACIÓ AMB EL CONSELL NACIONAL DE LA JOVENTUT DE CATALUNYA (CNJC).

Fruit del treball que s'està duent a terme a l'acció 1.1. esperem que s'esdevingui un nou Consell de Joves o la fórmula que es decideixi en el grup de treball. El CNJC dóna suport directament a aquest grup de joves a decidir la forma d'interlocució que més convingui.

Lidera: Joventut

OBJECTIU

2. Crear espais d'interlocució diversos i complementaris amb els de base associativa que permetin als joves no associats la possibilitat d'expressar les seves opinions i demandes en relació amb l'Ajuntament.

ACCIONS

2.1. TROBADA DE DELEGATS/ES DE L'ENSENYAMENT SECUNDARI

Oferir un espai de formació i informació als joves que estan duent a terme la tasca de delegat/delegada d'aula.

La Trobada de delegats/des de l'ensenyament secundari del Bages és un lloc de formació i intercanvi d'experiències sobre la tasca i les funcions de la figura del delegat/da en les aules i els centres d'ensenyament secundari de la comarca.

Lidera: Joventut

2.2. PUNTS DE SUPORT

Els punts de suport s'adreça de forma específica al col·lectiu de joves que assumeixen la tasca del delegat/da a les aules dels centres d'ensenyament secundari, als quals se'ls hi oferirà suport permanent a través de la figura d'un dinamitzador que treballarà colze amb colze amb els dinamitzadors que duen a terme el PIDCES en els centres d'ensenyament secundari.

Aquest projecte és fruit d'una de les demandes de la Trobada de delegats/des en la que es reflexava la necessitat de donar continuïtat a la feina realitzada al llarg de tota la jornada.

Lidera: Joventut

AGENTS IMPLICATS

- Ajuntament
Cultura, Educació
- Altres administracions:
Generalitat de Catalunya, Diputació de Barcelona, Consell Comarcal del Bages
- Altres:
Mòdul d'Animació sociocultural, Imagina't, CAE, ESPLAC, SAPSK?

INDICADORS D'AVALUACIÓ

Nombre de persones usuàries a les actuacions

Nombre de persones usuàries del centre de recursos

Nombre de centres d'ensenyament secundari participants en la trobada de delegats.

Grau de coordinació i suport amb el CNJC

Número de coordinacions amb el Consell de Joves

Nombre de demandes ateses al Punt de suport

PROGRAMA 4. ASSOCIACIONISME

DESCRIPCIÓ

Encara l'associacionisme continua sent una de les millors vies per canalitzar la participació de la gent jove en la societat, com també continua sent una via per projectar l'educació no formal.

Més enllà del suport econòmic als projectes propis de les entitats juvenils és molt important fer gestos per aconseguir una valoració més real i positiva del moviment associatiu juvenil entre els sectors socials de la ciutat.

OBJECTIU

1. Promoure i donar suport a les associacions juvenils de Manresa, ajudar a fer més visible el seu paper com a canalitzador de la participació individual i augmentar el nivell de reconeixement social.

ACCIONS

1.1. CONVOCATÒRIA ANUAL DE SUBVENCIONS A ENTITATS JUVENILS

Lidera: Joventut

1.2. SERVEI D'ASSESSORAMENT A LES ENTITATS SOBRE SUBVENCIONS, QÜESTIONS LEGALS O FISCALS I TAMBÉ EN LA GESTIÓ DE PROJECTES.

Servei d'assessorament a entitats i associacions sobre temes legals, organitzatius, fiscals, etc. Aquest servei es complementa amb la programació d'activitats formatives, -cursos i monogràfics-; l'organització de programes i actes sobre aspectes associatius i l'elaboració de publicacions.

Lidera: Participació

1.3. CESSIÓ D'ESPAIS I MATERIALS A ENTITATS JUVENILS I A GRUPS INFORMALS PER FER REUNIONS O ACTIVITATS DIVULGATIVES, ASSAJOS...

Cessió d'espais i materials per a fer reunions o activitats divulgatives, assajos a entitats, associacions juvenils i grups de joves, cessió d'espais a entitats no pròpiament juvenils, seu consell de joves i a d'altres àrees de l'Ajuntament.

Lidera: Joventut

1.4. BANC DE RECURSOS

El Banc de Recursos és un servei en conveni amb l'Ajuntament de Manresa i el CAE, formació i serveis socioculturals, que facilita a persones, centres, escoles i entitats vinculades a l'educació en el lleure i l'animació sociocultural l'accés a determinats recursos per dur a terme les activitats habituals o extraordinàries. Els serveis que ofereix el Banc de Recursos són:

- Préstec de caixes i taller i caixes joc
- Préstec de jocs gegants
- Préstec de jocs
- Préstec de material d'acampada
- Préstec de material audiovisuals
- Préstec de material esportiu
- Venda de tallers: KITS
- Biblioteca

Lidera: Joventut

1.5. TERANYINA

La Teranyina és una base de dades de les entitats de la comarca del Bages. La Teranyina permet la búsqueda de les entitats per municipi i per temàtica d'aquesta manera és facilitada i s'agilitza el procés per a trobar les dades d'una entitat en concret.

Lidera: Joventut (CCB)

1.6. idENTITATS

Exposició itinerant dirigida als IES amb l'objectiu de donar a conèixer les entitats de Manresa que tenen alguna relació amb els joves, ja sigui perquè organitzen activitats per a aquest col·lectiu o perquè els joves hi poden participar com a voluntaris.

Lidera: Joventut

AGENTS IMPLICATS

- Ajuntament
Participació

- Altres administracions:
- Altres:
CAE, SAPSK?

INDICADORS D' AVALUACIÓ

Nombre de demandes d'espais

Identificació de la naturalesa dels grups que demanen espais: grups i entitats constituïdes com a tal, grups no formals de joves, etc.

Taxa de cobertura de les demandes d'espai (en horari i espais)

Nombre d'entitats que demanen subvenció

Taxa de cobertura de sol·licituds de subvencions

Nombre d'entitats que repeteixen demanda subvenció

Nombre d'entitats que demanen assessoraments

Taxa de cobertura de les demandes d'assessorament

Nombre de persones usuàries del banc de recursos

Nombre de visitants de l'exposició idENTITATS

Nombre de visites a la web Teranyina

Nombre d'entitats juvenils censades a la base de dades Teranyina

PROGRAMA 5. MEDI AMBIENT

DESCRIPCIÓ

Aquest programa es concreta en crear les condicions que possibilitin la més gran sensibilització de la joventut manresana sobre els problemes ambientals i de les seves solucions.

Finalment, apuntar que el Medi Ambient és sempre un dels eixos de treball en les activitats d'educació en el lleure infantil i juvenil, i es contempla el respecte a l'entorn i la defensa del medi ambient com a valor prioritari a potenciar en aquestes actuacions.

OBJECTIU

1. Fomentar hàbits i conductes sostenibles entre els i les joves.

ACCIONS

1.1. AGENDA ESCOLAR EUROPEA

Agenda per difondre entre els joves estudiants de les escoles, els principis del desenvolupament sostenible i el respecte i l'estimació vers el medi ambient. Es tracta, doncs, d'un producte d'educació ambiental per alumnes de secundària amb el qual es pretén sensibilitzar i donar a conèixer les problemàtiques ambientals que ens afecten, alhora que es proposen estratègies preventives i pal·liatives per fer-hi front.

Conté:

- Agenda pels alumnes dels IES

- A l'interior de l'Agenda s'hi posa un tríptic amb informació municipal. Un dels apartats hi trobem els serveis municipals pels joves.
- Guia didàctica (Manual per al professorat)

Lidera: Medi ambient

1.2. ESCOLES VERDES

Les escoles verdes uneixen educació i desenvolupament sostenible, a través de plans de treball que integren el medi ambient als seus plans d'estudis.

Tenen per objectiu ajudar els centres en la seva ambientalització, és a dir, a incorporar la dimensió ambiental tant en la seva gestió com en el seu currículum i a identificar, dins del conjunt del país, els centres compromesos en la pròpia millora ambiental i, per tant, en la del seu entorn.

A Manresa és Escola Verda l'IES Lluís de Peguera.

Lidera: Medi ambient

OBJECTIU

2. Incentivar el coneixement del medi natural en el territori

ACCIONS

2.1. ECOVIURE

Ecoviure és un espai de trobada i promoció per a professionals que col·laboren amb les seves pràctiques respectuoses a la sostenibilitat ambiental, social i econòmica del planeta. Uns professionals que saben donar resposta als consumidors conscients del seu paper actiu en la cura de

la seva salut i la del medi ambient.

Lidera: Medi ambient

2.2. EXPOSICIÓ DE BAR EN BAR, DE SALSES A GUARDAMAR

Difondre entre la gent jove diferents itineraris per fer (a peu, en bicicleta...) amb un interès cultural, natural i històric: Camí dels bons homes, ruta dels Soldats de Salamina, etc.

Ubicació: Exposició itinerant en diferents espais juvenils: bars, locals joves, Casals populars...

Lidera: Joventut

2.3. APADRINAMENT D'ITINERARIS DE NATURA O ESPAIS NATURALS

Acció destinada a aconseguir que diferents grups de joves de la ciutat puguin apadrinar un itinerari o espai natural, fomentant d'aquesta manera el seu coneixement i interès pel seu entorn natural.

Lidera: Medi ambient

AGENTS IMPLICATS

- Ajuntament

Joventut, Educació, Ocupació, Solidaritat

- Altres administracions:

Generalitat de Catalunya, Diputació de Barcelona

- Altres:

Fira Manresa, Col·legi d'Aparalladors i Arquitectes Tècnics de Barcelona, Bages i Berguedà, Coordinadora de Cooperatives i Associacions de Consumidors/es de Productes Ecològics, Escola Agrària de Manresa, Unió de Pagesos, Artelac-Casanueva, GAIA, CATPRESS.

INDICADORS D' AVALUACIÓ

Nombre d'agendes escolars europees repartides pels centres d'ensenyament secundari.

Nombre d'alumnes participants en l'Escola Verda

Número d'accions empreses des de l'Escola Verda

Número de visitants de l'Ecoviure

Número d'estants i entitats col·laboradores de l'Ecoviure

Número d'activitats formatives sobre pràctiques respectuoses amb el medi ambient incloses en el marc de l'Ecoviure

7. AVALUACIÓ

7.1. AVALUACIÓ DELS PROGRAMES I ACCIONS

Tots els indicadors incorporats en la definició dels programes i accions del Pla Local de Joventut 2008-2011 hauran de ser presents al sistema general d'avaluació. Caldrà integrar l'avaluació de cada indicador com una part quotidiana de la feina.

Cada acció serà avaluada per la regidoria que en té el lideratge, conjuntament amb l'oficina tècnica de Joventut, que és qui lidera el Pla.

L'oficina tècnica de Joventut elaborarà un document d'avaluació transversal, que podrà ser consultat sempre que es desitgi per part de qualsevol de les instàncies participants en alguna de les accions del Pla.

7.2. AVALUACIÓ ANUAL

A partir de l'avaluació dels programes i accions, la comissió de la Taula de tècnics i tècniques de joventut i la comissió del Consell de Joves, encarregada del seguiment del Pla, elaborarà una memòria anual, amb el suport de l'oficina tècnica de Joventut.

En aquesta memòria anual es farà una valoració global del Pla Local de Joventut i n'extreurà unes conclusions.

Aquestes conclusions es presentaran a la Comissió d'Accions Transversals.

Aquesta avaluació anual servirà per preveure les intervencions del nou exercici i l'actualització anual de les previsions i dels recursos aportats al Pla Local de Joventut 2008-2011.

7.3. ENQUESTES ALS USUÀRIS I A LES USUÀRIES

Anualment s'organitzarà de manera coordinada entre totes les àrees implicades per tal d'evitar duplicitats, un sistema d'enquestes per conèixer l'opinió de la gent jove de la ciutat i l'impacte de les accions previstes en el marc del Pla Local de Joventut 2008-2011.

Aquestes enquestes es vehicularan a través del Servei d'Informació Juvenil SAPSK? i el Casal de joves la Kampana.

Es tindrà uen especial consideració el grau de coneixement i d'ús dels serveis municipals adreçats a la població juvenil de la ciutat i el nivell de satisfacció desl usuàris i usuàries d'aquests serveis.

7.4. AVALUACIÓ AL FINAL DE LA LEGISLATURA

A partir de le memòries anuals presentades per l'oficina tècnica de joventut, en col·laboració de la Taula de tècnics i tècniques de joventut de Manresa i el Consell de joves, s'organitzarà una avaluació global del període complet d'aplicació del Pla 2008-2011, coincidint amb el final de l'actual legislatura.

Aquest procés haurà de permetre valorar les mesures previstes i els resultats obtinguts per extreure conclusions sobre l'evolució del Pla Local de Joventut, l'ús dels serveis que hi són inclosos, l'abast de les programacions i dels recursos per a la seva aplicació. Finalment, aquest procés haurà de permetre, ja dins la següent legislatura, la reformulació del Pla Local de Joventut per al següent període."

La senyora Alsina Serra diu que aquest Pla Local que es presenta està estructurat al voltant de dues línies estratègiques bàsiques. Per una banda l'emancipació i per l'altra la ciutadania, ja que l'objectiu principal de les polítiques de joventut és garantir que el jove esdevingui un ciutadà de ple dret.

Això es fa des de dos punts de vista, des de l'emancipació, garantint l'accés a la informació del jove i l'accés a la formació, a l'educació, a la possibilitat de trobar feina o, com a mínim, a tenir els mateixos drets que una altra persona a trobar-la, és a dir, que el jove tingui la informació suficient per decidir per sí mateix.

La segona línia, la de ciutadania, el que pretén és garantir la igualtat d'oportunitats entre tots els joves independentment de quin sigui el seu origen, classe social, o edat; per tant es potencia una nova manera de treballar, de forma transversal, per concepte, perquè les necessitats d'un jove són les mateixes que les d'un adult, des de diferents punts de vista. Un exemple seria el que s'ha explicat ara de la borsa de lloguer social. Aquesta borsa contempla una part del lloguer social per a joves i el que cal fer des de la Regidoria de Joventut és potenciar que cada una de les polítiques sectorials tinguin en compte el punt de vista jove al desenvolupar-se, però també per un tema d'optimització de recursos, és a dir, la transversalitat permet aquesta optimització en un moment en què aquests no són sobers.

Un altre tema important és el de la participació, perquè les polítiques de joventut no es poden fer sense la participació i el que s'ha fet és introduir el concepte d'una Taula de tècnics, asseure diferents tècnics de joventut de Manresa perquè des de cadascuna de les seves vessants puguin conèixer quina és la feina que fan, puguin optimitzar recursos comuns i es puguin tenir unes estratègiques polítiques conjuntes a l'hora d'adreçar-se als joves.

Per una altra banda la potenciació del Consell de Joves. Aquest consell existeix des de fa temps. S'han trobat amb dificultats a l'hora que aquest consell funcioni i s'està en procés de reformulació per veure quins són els objectius que es volen aconseguir intentant que diferents col·lectius de joves de la ciutat puguin participar-ne per tal que les polítiques de joventut de la ciutat vagin estretament vinculades a quines són les necessitats reals dels joves i que siguin ells que prioritzin cap on cal anar.

El senyor Majó Garriga diu que com ja ha explicat la regidora aquest és un Pla transversal que agafa i recull totes aquelles activitats que tenen a veure amb els joves, que s'impulsen des de diferents regidories i des d'altres àmbits.

La conclusió a què s'arriba és que si totes les activitats que es fan dirigides als joves les fan una pila de regidories diverses que no són la de joventut i aquesta bàsicament el que fa és gestionar la Kampana, no creu que tingui massa sentit que segueixi existint una regidoria de Joventut i potser aquest és el dubte que queda quan es llegeix aquest Pla i aquesta és la pregunta que tots s'haurien de fer. Té sentit que existeixi pròpiament una regidoria de Joventut? I si té sentit, quines activitats hauria de fer i quines competències hauria de tenir.

Per altra banda hi ha la qüestió del Consell de Joventut. És veritat que no ha acabat mai de funcionar, però el GMCUP entén que en aquest Pla tampoc se'l dota de competències, ni de diners o d'una missió clara que faci engrescar els joves a participar-hi. Entén que no és senzill però l'obligació d'un Pla de Joventut, si vol ser participatiu, és posar els mitjans perquè els joves se sentin interessats en participar d'aquest Consell de Joves, i això encara no hi queda solucionat.

Pel que fa a aquesta Taula de tècnics, està bé que existeixi sempre i quan no acabi substituint el Consell de Joves, que és el que es temen que podria arribar a passar, no vol dir que sigui voluntat de la regidoria sinó que podria arribar a passar.

El GMCUP considera que és un Pla de Joventut que ha estat ben treballat i que té aspectes positius, però que no soluciona aquests dos aspectes bàsics, que és com aconseguir que els joves participin, i redefinir quin és el sentit que té una regidoria de Joventut en aquests moments, per això el GMCUP s'abstindrà.

El senyor Fargas Santaulària diu que el GMCiU vol fer una reflexió al voltant d'aquest Consell de Joves.

En el primer Pla de Joventut que es va aprovar l'any 1997 es deia que aquest Pla va néixer lligat a la consolidació del Consell de Joves. El GMCiU es pregunta si des de l'any 1997 fins ara ja s'ha consolidat.

Els preocupa la situació en què s'està i la resposta la dona l'equip de govern en aquest Pla, ja que si es llegeix es diu que no poden comptar amb el Consell Municipal de Joves perquè s'està redefinint, encara. No pot desenvolupar el paper participatiu que li pertocaria.

Aquest és un altre punt que sí que voldrien reflexionar. El paper participatiu que li pertocaria. Qui el reclama aquest paper participatiu? Que li pertocaria per qui?. Segons el criteri de qui?. De la regidoria de Joventut?, o segons els joves de Manresa?, perquè si fos segons els joves de Manresa, des de l'any 1997 i encara no se'ls dona, aquí hi ha alguna cosa que està fallant. I si és des de la part de la regidoria de Joventut i els joves de Manresa, des de l'any 1997 no entenen que correspongui és que hi ha alguna cosa que està fallant. Aquí hi ha un divorci entre les polítiques de joventut i els joves de la ciutat.

Malgrat això el GMCiU detecta un cert canvi en la manera d'enfocar les polítiques de joventut que hi ha hagut fins ara. Les polítiques de joventut a Manresa no són exemple, no són pioneres ni cap referent a nivell nacional.

El GMCiU entén que les coses ara estan començant a canviar, a fer-les com toca. S'ha entès que l'Ajuntament de Manresa té unes limitacions, l'equip tècnic té unes limitacions, s'ha demanat ajuda a entitats superiors que tenen més experiència i aquest és el camí que cal seguir i en aquest sentit el GMCiU donarà un vot de confiança, i el votaran no tant perquè les polítiques fins ara hagin estat molt exitoses sinó perquè creuen que poden suposar un punt d'inflexió d'ara endavant.

La senyora Alsina Serra respon que el treball transversal és important i la regidoria de Joventut té un paper molt important en aconseguir aquest treball, que sigui real i que les polítiques de joventut es facin des de tots els punts de vista. Dit això, l'equip de

govern no creu que la regidoria de Joventut hagi de desaparèixer, primer perquè el treball transversal no s'ha aconseguit el 100%, perquè una de les feines importants de Joventut és el suport als joves, per tant, tot el tema de suport a l'associacionisme, als joves en general, té el seu sentit i el tindrà sempre, sigui vinculat a la Kampana o no. La Kampana ha de ser un lloc de relació i ha de ser un punt de referència per als joves de la ciutat.

Els joves de la ciutat necessiten un lloc de referència i la feina de la regidoria de Joventut és donar-los aquest suport, és que quan es vulguin formular com associació, quan necessitin un lloc on trobar-se per parlar puguin fer-ho. També és important el tema d'informació, que ara s'està donant molt a través del Punt d'Informació Juvenil, que a la llarga s'hauria de convertir en una oficina d'emancipació, un lloc de referència on se'ls expliqui els recursos al seu abast, bé sigui a través d'un tècnic compartit amb una altra regidoria, bé sigui a través d'un tècnic especialista en joventut, i n'hi ha moltes coses a fer des de la regidoria de Joventut.

Pel que fa a la Taula de tècnics aquesta no hauria de substituir mai un Consell de Joves, són dues coses diferents. Una cosa és assegurar tots els tècnics de joventut de la ciutat, que creu saludable, ja que hi ha molta gent treballant en diferents àmbits, des del que treballa per Creu Roja amb els joves del nucli antic, fins els joves de barri o fins i tot el tècnic del Consell Comarcal, és bo que sàpiguen el que fa cadascun, tinguin un lloc de trobada i de debat.

Quan es parla de recursos per a la ciutat si s'han de fer servir, com podria ser a tall d'exemple, potser no el millor, però el "Penja't a l'estiu", hi ha uns recursos econòmics per gestionar-los, està bé no repetir-se amb coses que s'estan fent en altres llocs de la ciutat, per posar un exemple.

Quant al Consell de Joves no és fàcil, del 97 fins ara han passat uns quants anys i uns quants joves. No és igual de fàcil treballar amb el sector jove que amb altres sectors per la manera com canvien i també perquè les inquietuds d'un jove són molt diferents i el període vital en què es troba també ho és.

Redefinir el Consell de Joves vol dir que cal trobar quin és el punt en què els joves tenen ganes de participar i si no en tenen no cal que ho facin, no cal obligar ningú a res, però ho han de poder decidir ells mateixos com a persones adultes que són, per tant, s'han fet unes quatre reunions i s'està en aquest procés de definició. L'èxit de convocatòria ha estat limitat i en aquest ple hi ha unes quantes persones que han assistit a aquest Consell de Joves i ho han vist.

El senyor Fargas Santaulària intervé per dir que la regidora diu que n'han passat molts i molt diferents i que no han encertat mai.

La senyora Alsina Serra li respon que per això s'està reformulant el Consell de Joves, però si té alguna fórmula màgica li agrairà.

El senyor Fargas Santaulària diu que la fórmula màgica és molt simple, no estar deu anys més reformulant consells de joves, que es destinin aquests recursos a algunes

coses que puguin ser més interessants perquè això vol dir recursos econòmics, però també vol dir recursos humans.

La fórmula és tan simple com si aquest enèsim intent de tirar endavant el Consell de Joves no tira endavant, al GMCiU li agradaria que sí perquè ideològicament també creu en aquest Consell de Joves, que ha de tenir una missió clara, definida, amb un pressupost assignat. Si això no tira endavant, si no hi ha voluntat no n'hi ha i no es pot estar deu anys més amb joves molt diferents i sempre fracassant.

L'alcalde sotmet a votació el dictamen 5.1.1 de l'ordre del dia, i s'aprova per 23 vots afirmatius (8 GMCiU, 8 GMS, 3 GMERC, 2 GMICV-EUiA i 2 GMPPC) i 2 abstencions (1 GMCUP i 1 GMPxC) i, per tant, esdevé acord plenari amb el contingut que ha quedat reproduït.

6. PROPOSICIONS

6.1 PROPOSICIÓ DEL GRUP MUNICIPAL DE LA CUP PER A LA SUSPENSÍO DE LES EXPULSIONS DE LA UAB.

El secretari dóna compte de la proposició del Grup Municipal de la CUP, d'11 de març de 2009, que, transcrita, diu el següent:

“EXPOSICIÓ DELS MOTIUS

En el context de la lluita en contra l'aplicació de l'Espai Europeu d'Ensenyament Superior (conegut com a Pla Bolonya) i en el cas concret de l'aprovació dels graus de la Facultat de Lletres i Filosofia de la UAB sota aquest nou model, el 29 i 30 de maig es van produir unes protestes en contra aquest nou pla i la manca de transparència i les greus irregularitats que s'estaven produint en el procés.

Aquestes protestes pacífiques van ser motiu de l'obertura d'uns expedients que es van incoar a 31 alumnes de la UAB. El passat mes de novembre es va conèixer la resolució d'aquests expedients en què s'expulsava de l'UAB sis dels estudiants que van participar en aquestes protestes.

El procés jurídic administratiu ha estat ple de greus irregularitats com l'arbitraria selecció dels alumnes expulsats, l'ús d'un Reglament franquista (de 1954) per incoar els càrrecs i aplicar les penes, l'obertura d'expedients a estudiants que ni tan sols eren presents aquell dia a la UAB, l'acusació de “delictes” tals com “falta d'honradesa respecte la institució acadèmica”, “envair l'espai vital del Rector”, “manifestacions en contra l'ordre”, etc. més propis d'una altra època que no pas d'una democràcia.

D'altra banda, la UAB ha obert un procés judicial per les vies civil i penal que pot acabar amb penes de fins a 3 anys de presó per 15 estudiants sota l'acusació de desordres públics.

És per tot això que el GRUP MUNICIPAL DE LA CUP proposa al Ple l'adopció dels següents ACORDS:

1. Manifestar el suport als sis expulsats de la UAB.

2. Demanar a la Rectora de la UAB la suspensió de les expulsions.
3. Incitar a la Conselleria d'Innovació, Universitats i Empresa a obrir un període de reflexió i debat arran del conflicte que suposa l'aplicació de l'EEES i, per tant, a aturar-ne l'aplicació fins que no hi hagi un diàleg i una recerca del consens entre tots els estaments de la comunitat universitària.
4. Exigir a ambdues parts la recerca a partir d'ara de consensos així com d'altres maneres de resoldre els conflictes que no passin per la judicialització de la vida universitària i l'expulsió dels estudiants.
5. Comunicar a l'ex-Rector de la UAB Lluís Ferrer i al seu equip, a l'actual Rectora Anna Ripoll i al seu equip, a la Comissionada d'Universitats Blanca Palmada i al Conseller d'Innovació, Universitats i Empresa Josep Huguet els acords presos, així com comunicar-ho als mitjans de comunicació locals."

El senyor Alcalde diu que s'ha presentat una petició per intervenir en el Ple, formulada per l'Associació Cultural BATZAC i que intervindrà el senyor Jordi Garcés.

El senyor Jordi Garcés en representació de l'Associació Cultural BATZAC, intervé per manifestar que aquests expedients es van donar en un context de protestes contra l'aplicació de l'espai europeu d'ensenyament superior a la facultat de Filosofia i Lletres, en el moment en què es volien aprovar els nous graus.

En el moment de l'aprovació d'aquests graus hi havia uns estudiants que eren juntaris, és a dir, pels Estatuts de d'autònoma havien de tenir permesa l'entrada a aquella reunió, se'ls va negar, hi havia un grup que s'estava manifestant pacíficament per entrar a la sala i protestar perquè no deixaven entrar els estudiants juntaris i a partir d'aquí es van obrir aquests expedients.

Considera que aquests expedients es van aplicar de forma arbitrària perquè hi havia moltíssima gent, ell mateix i altres companys, i en cap moment van ser amonestats, va ser una aplicació arbitrària.

Un exemple d'això és que en un principi eren 31 estudiants expedientats i es va reduir a 27. Per què?, doncs perquè 4 van poder demostrar que en els dies en què va passar això eren fora, un era de viatge i va demostrar que era fora i aquest és un exemple clar que es va actuar de forma arbitrària. Un altre exemple és que la gent que va estar expedientada, en el cas dels expulsats, és la gent que més implicada estava en la lluita contra Bolonya.

També consideren greu que la Universitat es basa en un reglament franquista, en una llei del 1954. És a dir, si s'està defensant una universitat pública, que hi pugui accedir tothom i ens emparem en una llei de 1954 per expulsar aquests alumnes ho consideren greu.

Els fets que van succeir aquells dies de finals de maig i que van quedar filmats per les càmeres i qualsevol ho pot comprovar, l'incident més greu va ser que es va desmaiar un vigilant de seguretat per un cop de calor. Un dels estudiants expedientats va ser el primer a socórrer aquest vigilant de seguretat fent-li el boca a boca allà mateix.

Entenen que no pot ser que s'expulsin alumnes. Ja que es crida al diàleg un bon exemple i mostra de suport a aquest diàleg seria l'aprovació d'aquesta moció, és una

moció de mínims, i que aquesta gent que està expulsada pugui ser readmesa i pugui tornar a la universitat.

També vol remarcar que hi ha un company que fa vint-i-un dies que està en vaga de fam, un dels expedientats per demanar diàleg i la moratòria d'aquest procés de Bolonya, ja que es considera que s'està aplicant d'una forma bastant irregular i incorrecta.

Finalment remarca que, a part de l'incident del vigilant, també va cedir una porta per la pressió dels alumnes, no se'ls deixava passar i també es van enganxar adhesius però no consideren que aquests siguin motius suficients per fer fora sis alumnes.

Si es fa una crida al diàleg el mínim diàleg és que si s'expulsa a aquests alumnes no es dona pas que hi pugui haver un diàleg a la universitat, per això s'ha presentat aquesta moció.

El senyor Majó Garriga diu que el GMCUP creu que com molt bé ha explicat el senyor Jordi Garcés, amb aquest tema dels universitaris expedientats la Universitat Autònoma s'ha precipitat i el que ha passat després és que per una qüestió d'una falsa idea del que és l'autoritat no han volgut rectificar, que és el que haurien d'haver fet.

L'obertura d'expedients per aquells fets i les expulsions posteriors són absolutament exagerades, fora de lloc, i la Universitat Autònoma i la rectora, perquè el seu principi d'autoritat no es veïés menyscabat, han volgut perseverar en aquesta actitud que li sembla que no està prou justificada, que està immersa en un moment de canvis que no aniran a bon port si no es fan amb la participació de tothom, amb informació transparent i renovada periòdicament i que la participació dels estudiants és indispensable.

Expedients i expulsions no faciliten en absolut ni el bon clima per a aquest diàleg ni la participació dels estudiants en aquest diàleg. Per aquests motius considera que la moció està prou justificada.

El senyor Perramon Carrió diu que com a ERC dona suport als canvis necessaris per consolidar una universitat pública catalana de qualitat i al servei de la societat en el marc del desplegament de l'espai europeu d'educació superior.

En aquest marc i en aquest debat són correctes totes les posicions favorables o contràries a l'aplicació del Pla Bolonya, sempre i quan siguin fetes d'una manera pacífica i democràtica i apostant pel debat constructiu i serè, i també respecten l'autonomia de les universitats en gestionar les seves competències i procurant que això es faci des del diàleg.

El Pla Bolonya, aquest espai europeu de l'educació superior, és un camí imparabile, perquè sinó la universitat catalana quedaria fora de tot el conjunt de la universitat europea, que aquest acord és fruit del consens entre universitats i estats europeus i que en tot cas sí que hi ha instruments pel diàleg, com és a través del govern de la Generalitat, l'acord amb rectors de les universitats i parlant amb representants dels estudiants per fer una taula nacional per la universitat pública per poder fer front a aquests canvis que implicarà una modificació substancial de la universitat i que caldrà compensar, si es vol que sigui equitativa, amb una política de beques i de préstecs important com hi ha en altres països europeus.

Respecte a aquesta proposició el vot del GMERC serà desfavorable tot i estar d'acord amb alguns dels plantejaments que es fan en aquesta proposta.

El senyor Irujo Fatuarte diu que el vot del GMS serà desfavorable a la proposició que presenta el GMCUP.

La Universitat Autònoma de Barcelona s'ha pronunciat d'una forma molt categòrica respecte a aquests incidents que es van produir i que lamenten. No volen entrar en polèmica respecte als fets perquè el GMS d'aquest ajuntament no hi era present, i els òrgans de govern de la Universitat Autònoma de Barcelona actuaran amb justa correspondència a les atribucions que els pertoquen.

El GMS entén que les discrepàncies sempre s'han de resoldre per la via del diàleg, amb això estan d'acord, però entenen que el que es va produir el dia 29 i 30, no hi eren, però sí han rebut informacions per part de professors, d'alumnes i de personal de gestió i serveis d'aquesta universitat que no va ser una protesta pacífica, va distar molt de ser-ho i per tant respecten l'autonomia que la Universitat Autònoma de Barcelona estableix respecte els fets ocorreguts.

La senyora Torra Bitlloch diu que el GMCiU no vol entrar en la discussió de la bondat o no de l'espai europeu d'educació superior perquè és una cosa que no correspon a aquest ple, i ha seguit els seus processos de participació a altres nivells, a nivell europeu, a nivell de parlaments dels diferents estats i poca cosa es pot dir des d'aquest ple.

Sí que es vol remarcar que les universitats són institucions públiques democràtiques i que com a tals tenen els seus òrgans de representació legals on hi són representats tots els col·lectius que constitueixen la universitat i creu que aquests són els canals que cal fer servir per mostrar les discrepàncies, les opinions i per canalitzar totes les peticions que pugui haver-hi.

Com a institució pública que és la Universitat Autònoma, totes les persones que componen la universitat mereixen un respecte, fins i tot aquelles persones que per raó del seu càrrec en un moment determinat estan exercint un lideratge i tenen l'obligació de fer complir la legislació que en aquell moment pugui ser vigent.

El GMCiU creu que les protestes i les discrepàncies són bones, però que tenen una manera de canalitzar-se, tenen una via dintre de les universitats, i que la manera com es van manifestar les discrepàncies el passat mes de maig a l'UAB no és precisament una mostra de respecte, ni pensen que puguin classificar-se com unes protestes pacífiques.

Quant al procediment administratiu seguit i el fet que hi hagi un reglament que es considera antiquat o fins i tot d'èpoques que no es voldrien recordar, una vegada més els reglaments, si és que són d'àmbit de decisió de la universitat, són de decisió de tots els col·lectius que formen part dels òrgans de govern, i pe tant és aquí on s'han de plantejar els canvis que siguin necessaris.

El GMCiU no creu que sigui un bon moment de conflicte a cop calent, quan s'hagi de reivindicar que un reglament no és bo, i que és ara el moment de canviar-lo i canviar-lo per aquest motiu.

El GMCiU no entrarà en si el resultat del procediment seguit és correcte o no, això ho saben els instructors del procés, sap però que els estudiants han pogut presentar contenciosos administratius davant de la resolució presa, que de moment no han prosperat, per la informació de què es disposa, per tant alguna cosa deu voler dir respecte a la implicació o no d'aquests estudiants en el procés, i per tant el GMCiU es mostrarà contrari a la proposició presentada al ple.

El senyor Jordi Garcés diu que responent al que deia el senyor Perramon quan parla de democràcia, un exemple de democràcia clara serien els referèndums que s'han fet sobre l'espai europeu d'ensenyament superior. La UB que és la universitat on hi ha concentrats més estudiants, hi van participar més d'un milió d'estudiants, la qual cosa suposa un 30%.

En molts països aquests índexs han estat superiors, i un 90% dels estudiants es van mostrar en contra de l'aplicació d'aquest procés de Bolonya. Més democràtic que això no sap què es pot trobar.

En resposta al que deia el senyor Irujo dient que no hi eren i que no es poden mostrar a favor, el senyor Garcés hi era i si mira les proves, l'atestat de les proves contra els estudiants l'únic que hi consta és el desmai, unes portes i uns adhesius, no consta absolutament res més.

En resposta a la democràcia a què feia referència el GMCiU, torna a repetir que aquesta llei està antiquada i que s'hauria de modificar, que si es parla de diàleg no pot ser que s'expulsi a sis estudiants i a més reitera, que es faci a dit, perquè és així. Aquests estudiants no van fer més que els altres, si els hi caigués a tots igual encara tindria una mica de coherència, seria incoherent igualment perquè no han fet res, però que n'hi hagi sis que s'expulsi i als altres se'ls abaixin les sancions, com ha dit el senyor Majó Garriga se'ls ha anat de les mans i ha acabat així.

Pel que fa als òrgans de la universitat, els juntaris, d'acord amb els estatuts de la universitat, els estudiants de Filosofia i Lletres hi tenen representants en aquests òrgans i aquests volien entrar a la sala i no se'ls va permetre. La constitució de la junta es va fer de forma il.legal. La Degana de Lletres, Elena Estalella, va convocar la junta, posant un peu dins de la sala i després van fer la reunió fora per aprovar.

A diferència del que opinen els regidors, l'únic que vol significar és travar la lluita, travar l'oposició a aquest pla perquè hi ha hagut noves coaccions, amenaces i aquests expedients serveixen perquè tothom qui es vulgui oposar al Pla de Bolonya, ja sigui de forma pacífica o com sigui, han d'anar en compte perquè es veuen amenaçats i també es poden veure expulsats. El que es vol fer amb això és tapar l'oposició al Pla de Bolonya per tots els fronts possibles.

L'alcalde sotmet a votació la proposició 6.1 de l'ordre del dia, i es rebutja per 21 vots negatius (8 GMCiU, 8 GMS, 3 GMERC i 2 GMPPC i), 1 abstenció (1 GMPxC) i 3 vots afirmatius (2 GMICV-EUiA i 1 GMCUP).

6.2 PROPOSICIÓ DEL GRUP MUNICIPAL DE LA CUP PER A LA CREACIÓ DE L'INSTITUT MUNICIPAL D'ESCOLARITZACIÓ PER LA IGUALTAT (IMEI).

[El secretari dóna compte de la proposició del Grup Municipal de la CUP, d'11 de març de 2009, que, transcrita, diu el següent:](#)

“Atès que hi ha una evident falta d'integració dels serveis municipals que incideixen en l'educació. Àrees com serveis socials, cultura, esports i medi ambient no interactuen adequadament amb el món educatiu impedit així que ciutat i educació avancin conjuntament.

Atès que l'actual model no ha estat capaç d'enfrontar-se a la concentració de les necessitats educatives en alguns centres, que no per això reben els recursos necessaris per a afrontar-los, ni d'evitar els processos de segregació escolar.

Atès que l'actual model és insuficient alhora de gestionar amb més eficiència les competències i serveis que ja té l'Ajuntament (Escola d'Art, Conservatori-Escola de Música, Llars d'infants, Oficina d'escolarització...) però també preparar-se per als reptes imminents: traspàs de les llars d'infants de la Generalitat, nova llei d'educació de Catalunya, gestió de la diversitat...

Proposem

La creació de l'Institut Municipal d'Escolarització per la Igualtat (IMEI), amb representació de la comunitat educativa i amb capacitat de planificació estratègica i d'anticipació, que tingui com a objectiu primer combatre la desigualtat d'oportunitats entre els nois i noies de la ciutat.”

[A continuació, el secretari dóna compte de l'esmena presentada pels Grups Municipals PSC, ERC i ICV-EUiA, de 16 de març de 2009, que, transcrita, diu el següent:](#)

“Atès que la ciutat de Manresa ha crescut demogràficament significativament en els últims anys i que aquesta creixuda ha incidit d'una forma clara en les franges d'edat d'infants i joves en etapa escolar i que en conseqüència en els darrers anys s'han desenvolupat més serveis de caràcter educatiu per tal d'absorbir aquest creixement, però també, per tal d'afrontar la gestió de la complexitat que avui significa aquesta escolarització.

Atès que l'actual model no és inalterable i tampoc l'únic capaç de gestionar amb eficiència les competències i serveis que ja té l'ajuntament (Escola d'Art, Conservatori-Escola de Música, Llars d'infants, Oficina d'escolarització ...) però també preparar-se per als reptes imminents: traspàs de les llars d'infants de la Generalitat, nova llei d'educació de Catalunya.

Proposem:

Engagar treballs consultius per tal d'identificar i posar a debat durant aquest mandat fórmules de gestió que vagin més enllà de les que actualment tenim per tal de millorar en la gestió dels serveis propis i d'incorporar aquells programes que es creguin convenients.”

El senyor Majó Garriga diu que l'educació a Manresa és de sobres conegut que té moltes mancances, ja sigui de tipus material, falten escoles, algunes encara estan amb cargoleres, hi ha escoles amb un manteniment deficient, la distribució dels alumnes tampoc està prou ben repartida i que hi ha la tendència a crear centres gueto, que no són el millor model a seguir.

Amb la nova llei d'educació i a partir de les demés disposicions en un futur immediat l'ajuntament tindrà més competències en matèria d'educació, com les escoles bressol, i que manca una bona coordinació entre els diferents aspectes que tenen a veure amb l'educació, ja sigui des de les escoles bressol, les escoles de primària, de secundària, d'art, del conservatori, etc.

El GMCUP entén que s'està gestionant des de la regidoria d'Educació, que està compartida amb Serveis Socials, són dues regidories que ja tenen una feina molt complexa i molt important i que aquest vestit s'ha fet petit.

La gestió de l'educació a Manresa necessita un espai, un òrgan molt més ambiciós, no només una regidoria exclusiva sinó un òrgan que vagi més enllà d'una regidoria, i el GMCUP proposa la creació d'un Institut municipal d'escolarització per la igualtat i aquesta és la proposta que presenten.

La moció de substitució de l'equip de govern, que recull i admet alguns dels plantejaments que formula la CUP i agraeixen a la regidoria que hagi fet aquest esforç d'aproximació i de recollir aquesta preocupació que no només és de la CUP sinó de molta gent vinculada a l'educació de la ciutat. No obstant, com que l'esmena de substitució és poc ambiciosa tant en els terminis com en la concreció el GMCUP s'abstindrà i es reafirma en la que ha presentat.

El senyor Alcalde dona la paraula a la regidora d'Educació perquè defensi l'esmena de substitució presentada per l'equip de govern i després intervinguin els diferents grups.

La senyora Guillaumet Cornet diu que quan el GMCUP va presentar aquesta proposta es va estar parlant en valorar altres possibilitats de gestió que incideixen en la millora de la gestió dels serveis educatius de la ciutat.

No està d'acord amb algunes de les afirmacions fetes pel senyor Majó perquè tot i que la regidoria d'Educació i de Serveis Socials van conjuntament i com a titular d'aquestes dues regidories, són dues seccions diferenciades i tècnicament estan dotades amb personal propi i no s'està barrejant educació i serveis socials. Tampoc està d'acord que són moltes les escoles que estan amb mòduls, n'hi ha una, i al Lluís de Peguera i al Lacetània n'hi haurà pròximament amb motiu de les obres de millora que està fent el Departament d'Educació a la ciutat com no s'havia fet en molts anys.

Respecte a la proposta l'equip de govern està disposat a treballar conjuntament amb els diferents grups possibles models de funcionament, sí que es proposa en aquest mandat, potser és una data poc concreta o poc ambiciosa, però sí que es pot afrontar a mitjà-llarg termini, no de forma immediata, el que sí es pot és valorar aquelles formes o organismes que poden ser convenients per gestionar els serveis propis i tot el que pugui venir derivat de la nova llei.

Abans d'aprovar la creació d'un Institut cal veure quins avantatges comporta a nivell de ciutat, si ha de ser un institut, un patronat, una fundació, un consorci o cal fer una altra cosa i és en aquest sentit que anava l'esmena presentada per l'equip de govern.

El senyor Javaloyes Vilalta diu que el GMPPC considera interessant dur a terme algun estudi d'observació que permeti analitzar de manera concreta tota aquesta evolució que hi ha d'haver a l'entorn del sistema educatiu a Manresa, tant des de la perspectiva d'equipaments com de la demogràfica dels infants que ocupen les aules, sigui procedència, sexe, siguin elements que facin dinamitzar tot l'espai educatiu de l'entorn de la ciutat.

El GMPPC entén que és necessari dur a terme aquests treballs consultius que es proposen perquè comparteix el criteri de si ha de ser un institut, un patronat o una fundació. El que sí és cert és que, tal com diu el representant de la CUP, cal dur a terme aquests estudis amb l'objectiu de combatre aquesta desigualtat d'oportunitats entre nois i noies de la ciutat, que sí creuen i afirmen que pot ser, no amb aquesta cruada d'aquest tipus d'afirmació, però que sí una realitat que es poden trobar a mig termini a la ciutat.

El GMPPC entén que totes dues van en un mateix sentit, llavors l'equip de govern presenta aquesta esmena que d'alguna manera no deixa de donar-li la raó al representant de la proposta mare, sobre la creació d'aquest centre de l'escolarització per la igualtat a Manresa, per la qual cosa votaran l'esmena.

La senyora Torra Bitlloch pel GMCiU exposa que el món educatiu cada vegada és més complex, que en aquest àmbit interaccionen aspectes que fins ara han funcionat de forma bastant separada i autònoma i que caldria optimitzar al màxim aquests esforços, si bé creu que la millor manera de resoldre-ho no és la creació d'un ens de forma immediata, ja que cal saber per què, quines accions s'haurien de fer, la finalitat que hauria de tenir, com s'hauria de muntar.

En aquest sentit creu que caldria una mica de temps per poder-ho treballar i donat que la moció de la CUP ho plantejava com una creació immediata d'un Institut i el GMCiU no sap si ha de ser un institut o no i creu que no ha de ser tan immediat i amb això subscriuen el que diu l'esmena que es presenta.

Si bé tot i coincidir farà un parell de petites reflexions sobre l'esmena perquè al GMCiU li hauria agradat que el període o termini que es planteja fos una mica més curt perquè si es fa aquest debat al llarg de la legislatura s'acabarà en el millor dels casos sabent què es vol fer però sense haver començat a fer res, per tant agrairan un termini una mica més curt però sobretot tal com està redactada la moció enlloc es diu que els serveis que es van a treballar són els educatius.

Es parla de millorar la gestió dels serveis propis i d'incorporar aquells programes que es creguin convenients, i enlloc es diu que siguin els educatius, això caldria especificar-ho sinó no se sap massa el que s'acorda.

El GMCiU està d'acord amb la creació de l'ens i en reflexionar sobre el tema, i demana que la creació d'aquest nou ens en realitat no representi de per se i de manera

automàtica un augment de l'estructura de l'ajuntament, dels recursos humans, de la dimensió de les persones que hi treballen i del nombre de tasques que es fan.

Segurament moltes de les tasques que hagi de fer aquest nou ens són tasques que ja s'estan fent i ja hi ha una dotació pressupostària per fer-les i unes persones que les realitzen i això s'hauria de tenir present per no sobredimensionar l'estructura de què ja es disposa.

El GMCiU demana poder estar informat dels treballs d'aquesta comissió molt abans de tenir el resum i de poder discutir el resultat final, pregunta si s'hauria de formar part d'aquesta comissió que hi treballa o si periòdicament es rebrà informació dels resultats, en tot cas l'equip de govern ja considerarà quina és la millor fórmula, però creu que essent un període tant llarg com es proposa no es quedin despenjats de les reflexions que es vagin fent.

La senyora Guillaumet Cornet agraeix el sentit del vot a l'esmena i tal com deia la senyora Torra ha donat per suposat que es parlava de serveis propis educatius, que no es diu en la proposta però queda constància en l'acta.

El fet de posar-ho a debat en aquest mandat diu que sí que té una intencionalitat, com deien fa falta aquest període de reflexió i que es pugui anar treballant. Els agradaria que pogués fer-se de forma consensuada perquè la gestió de l'educació a la ciutat requeriria aquest consens i al no ser un objectiu a curt termini sinó a mitjà-llarg termini sí que pensava que era una fórmula per poder deixar enllestits uns treballs tècnics i consideracions polítiques al respecte per a aquell equip de govern que agafés el proper mandat, per tant la reflexió anava en aquest sentit.

El fet de poder tenir aquests treballs al finalitzar aquest mandat sí que permet tenir aquests treballs previs tant tècnics com polítics, entén que és un temps raonable.

La senyora Torra Bitloch manifesta que si això es tanca abans de les properes eleccions i no s'engega fins la propera legislatura s'està parlant de dos anys i mig, i no es veurà que comenci a córrer fins d'aquí a dos anys i mig, ho hagi d'aplicar qui ho hagi d'aplicar, per més consens que hi hagi, i des d'aquest sentit pensa que hi ha un període més llarg del que caldria, no descarta que si durant el procés hi ha prous acords i s'avança s'intentés accelerar-ho una mica més.

L'alcalde diu que queda recollida la proposta com també queda incorporada la paraula educatius després de serveis propis.

L'alcalde sotmet a votació l'esmena de substitució presentada per l'equip de govern a la proposta del GMCUP i s'aprova per 24 vots afirmatius (8 GMCiU, 8 GMS, 3 GMERC, 2 GMICV-EUiA, 2 GMPPC i 1 GMPxC) i 1 abstenció (1 GMCUP i) i, per tant, esdevé acord plenari essent el text refós aprovat el següent:

“Atès que la ciutat de Manresa ha crescut demogràficament significativament en els últims anys i que aquesta crescuda ha incidit d'una forma clara en les franges d'edat d'infants i joves en etapa escolar i que en conseqüència en els darrers anys s'han

desenvolupat més serveis de caràcter educatiu per tal d'absorbir aquest creixement, però també, per tal d'afrontar la gestió de la complexitat que avui significa aquesta escolarització.

Atès que l'actual model no és inalterable i tampoc l'únic capaç de gestionar amb eficiència les competències i serveis que ja té l'ajuntament (Escola d'Art, Conservatori-Escola de Música, Llars d'infants, Oficina d'escolarització ...) però també preparar-se per als reptes imminents: traspàs de les llars d'infants de la Generalitat, nova llei d'educació de Catalunya.

Proposem:

Engagar treballs consultius per tal d'identificar i posar a debat durant aquest mandat fórmules de gestió que vagin més enllà de les que actualment tenim per tal de millorar en la gestió dels serveis educatius propis i d'incorporar aquells programes que es creguin convenients.”

[L'alcalde proposa la lectura i debat conjunt dels punts 6.3 i 64.](#)

6.3 PROPOSICIÓ DELS GRUPS MUNICIPALS DEL PSC, ERC I ICV-EUIA, EN RELACIÓ A LES MESURES PER PAL·LIAR L'ACTUAL CRISI SOCIOECONÒMICA.

[El secretari dóna compte de la proposició dels Grups Municipals del PSC, ERC i ICV-EUIA, d'12 de març de 2009, que, transcrita, diu el següent:](#)

“Atès que els diferents indicadors socioeconòmics corresponents al mes de gener de 2009 assenyalen la claredat d'una recessió econòmica sense precedents en les darreres dècades amb un ritme molt preocupant de destrucció de llocs de treball, i com a conseqüència de l'increment imparable de l'atur que les previsions més optimistes situen en 4,5 milions de persones pel conjunt de l'Estat durant aquest any; la constatació de les enormes dificultats per la marxa i el futur de moltes empreses, en bona part petites i mitjanes; i les serioses dificultats d'un nombre creixent de persones i famílies que poden acabar en la pobresa i l'exclusió social degut a necessitats tan bàsiques com l'alimentació i l'habitatge.

Atès que aquesta situació s'intensifica de forma especial a Manresa i a la comarca del Bages, on l'atur se situa per sobre de la mitjana catalana i amb una evolució preocupant, amb les conseqüències negatives de caràcter social, econòmiques i de desenvolupament que el nostre territori i la seva gent que haurem d'afrontar i que de fet ja comencen a ser clarament visibles i objectivables.

Atès que l'equip de govern està fermament decidit a proposar i aprovar, el més aviat possible, un Pla de mesures per a la crisi socioeconòmica, que contempli un seguit d'accions agrupades en tres grans eixos: un primer d'ordre intern amb la finalitat d'assolir el major estalvi pressupostari, de contenció de la despesa ordinària i d'optimització de recursos en general; un segon definit per accions emmarcades en la plasmació d'un Pla d'Ocupació Local que en la mesura del que sigui possible generi nous llocs de treball i, d'altra banda, en accions assistencials que amplii les ajudes

socials individualitzades per diferents conceptes i necessitats de les persones i famílies en dificultats; i, finalment, un tercer eix estratègic a través del foment i la promoció de l'activitat econòmica i els projectes d'innovació empresarials de la ciutat que l'ajuntament impulsa.

Atès que els diferents grups municipals de la Corporació en el Ple del mes de juliol ja varen manifestar el seu acord per l'adopció d'un seguit de mesures inicials per fer front a la crisi econòmica que en aquell moment es dibuixava en l'horitzó.

Proposem que el Ple de la Corporació adopti els següent acords:

1.- Demanar al Govern de la Generalitat de Catalunya que adopti totes les mesures al seu abast per implementar les diferents accions de suport social i econòmic a les famílies i empreses, i en especial:

- Pel que fa a les persones i a les famílies:
 - Ampliar la línia d'ajuts per al pagament del lloguer de l'habitatge, especialment per a les famílies en dificultats.
 - Accelerar la tramitació dels PIRMI (Programa Interdepartamental de la Renda Mínima d'Inserció).
- Pel que fa a les empreses:
 - Establir i ampliar les actuals línies d'aval i línies de finançament per a millorar la liquiditat i que asseguri el manteniment del teixit industrial i, en especial, pel que a les PIMES.
 - Vetllar perquè la Generalitat i les seves empreses paguin als seus proveïdors en terminis propers als establerts a la llei (60 dies).
 - Prioritzar, per part de l'Agència Catalana d'Inversions (ACI), la comarca del Bages per a la captació de noves inversions, per ser un territori especialment afectat per les conseqüències de la crisi.
 - Accelerar l'aplicació del contingut del Pacte Nacional per a la Recerca i la Innovació, que ha de significar el pas cap a una nova economia basada en el coneixement i la innovació.

2.- Demanar al Govern de l'Estat que adopti totes les mesures al seu abast per implementar les diferents accions de suport social i econòmic a les famílies i empreses, i en especial:

- Pel que fa a les persones i a les famílies:
 - Realitzar els canvis normatius necessaris per a allargar la prestació de l'atur per a les persones que hagin deixat de cobrar aquest subsidi per la finalització del mateix.
 - Estudiar la implementació d'una Renda Social Bàsica temporal mentre duri l'actual situació de crisi econòmica, que garanteixi que les famílies puguin satisfer les necessitats més bàsiques.

- Agilitzar la tramitació i assegurar el pagament efectiu de les Rendes d'emancipació per al lloguer de l'habitatge i ampliar la mesura a nous col·lectius.
 - Vetllar perquè la moratòria en el pagament de les quotes de les hipoteques per a les persones en situació d'atur no repercuteixi en un augment dels interessos en la renegociació d'aquestes amb els bancs i caixes.
 - Modificar els canvis legislatius inclosos en l'avantprojecte de llei de foment del lloguer de l'habitatge que implicarà un termini de tan sols un mes per a efectuar desnonaments en cas d'impagament.
- Pel que fa a les empreses:
 - Intensificar l'aplicació de les mesures incloses en el Plan Integral de la Automoció, en especial les mesures per a incentivar fiscalment la demanda, dotar la cadena de valor de capacitat de finançament i garantir financerament els plans d'inversió.
 - Vetllar perquè les noves línies d'aval i les injeccions de liquiditat al sistema financer vagin destinades de manera especial a la viabilitat de les empreses productives, especialment les que siguin PIMES.

3.- Demanar al Govern de la Generalitat de Catalunya i al Govern de l'Estat el suport explícit pels projectes estratègics de ciutat, especialment en el terreny de la promoció econòmica i de la innovació industrial i empresarial, i per a les iniciatives que l'Ajuntament de Manresa decideixi posar en marxa per pal·liar els efectes de la crisi i, de forma especial, en les accions per concretar un Pla d'Ocupació Local.

4.- Presentar aquests acords a la Presidència del Govern de la Generalitat de Catalunya i a la Presidència del Govern espanyol.”

6.4 PROPOSICIÓ DEL GRUP MUNICIPAL DE PXC PER AFRONTAR LA CRISI ACTUAL.

[El secretari dona compte de la proposició del Grup Municipal de PxC, de 12 de març de 2009, que, transcrita, diu el següent:](#)

“En aquests moments totes les dades econòmiques a Espanya són molt negatives i apunten a empitjorar-se. A la vegada, molts ciutadans recorden l'èxit del consens aconseguit l'any 1977 amb els Pactes de la Moncloa, mentre surten veus des d'alguna formació política i des de mitjans de comunicació reclamant ja un altre procés de concertació com aquells Pactes que uneixin a totes les forces polítiques, econòmiques i socials en un mateix objectiu.

El nostre grup municipal de Plataforma per Catalunya (PxC) creu que encara si és a temps a treballar per un pacte conjunt, abans que les situacions econòmiques i socials empitjorin tant en les empreses com al carrer.

Atès que El Ministerio de Trabajo e Inmigración reconeix que Espanya pot acabar l'any

amb 4,000.000 d'aturats, xifra rècord.

Atès les creixents baixes a la cotització de la Seguretat Social: 350.000 pel gener.

Atès que ja han aparegut les primeres tensions al carrer amb aturats sense subsidi i començaran els enfrontaments entre treballadors del país i de fora, com ja passa en alguns estats europeus, i no per raons xenòfobes com a vegades es pretén assegurar per enganyar o maquillar la realitat, sinó per raons de subsistència.

Atès que el nivell de preus perjudica els productors agrícoles i ramaders, als mateixos venedors i no afavoreix el comprador.

Atès que la morositat privada i també l'empresarial, sigui per hipoteques o per deutes en general, creix fins a arribar en la banca al 9%.

Atès que algunes administracions públiques (esperem que no la de Manresa) paguen també amb retard als seus proveïdors, petites i mitjanes empreses que són víctimes de la morositat pública.

Per tots aquests motius, el grup municipal de PxC sol·licita al Ple l'adopció del següent acord:

1.- El Ple de l'Ajuntament de Manresa aprova per unanimitat reclamar al Govern d'Espanya i a la Generalitat de Catalunya l'obertura immediata d'un procés de concertació de totes les forces polítiques, econòmiques i socials per tal de formular polítiques econòmiques i socials consensuades entre tots que permetin afrontar l'actual crisi econòmica tant amb mesures apropiades per a aquest moment com de previsió de futur i que donin als ciutadans la confiança necessària, avui inexistent.

2.- Traslladar el precedent acord al president del Govern d'Espanya i al president de la Generalitat.”

El senyor Irujo Fatuarte exposa que la proposició que l'equip de govern subscriu és una proposició que ve a ampliar i concretar una sèrie de qüestions que estan en la preocupació de la immensa majoria de la ciutadania del país.

El que el GMS defensa en aquest moment és que es posin en marxa tot un seguit de mesures, que són diverses en la seva finalitat però que parteixen d'un denominador comú que és com es pot ajudar en alguns casos de forma directa, que no és el motiu d'aquesta proposició.

L'equip de govern va presentar un pla de mesures anticrisi que s'està portant a terme en diferents graus d'avançament, però sí com des dels ajuntaments es pot reclamar, demanar, exigir, instar a instàncies superiors i a l'equip de govern se n'hi ocorren dues, al Govern de la Generalitat de Catalunya i al Govern de l'Estat.

Què es pot dir des dels ajuntaments. Moltes vegades s'ha dit, des dels ajuntaments hi ha un paper a fer, no solament en l'àmbit local sinó que de vegades cal instar i en

aquests moments es demanen coses que són motiu de força preocupació com és que la línia d'ajuts per al pagament del lloguer d'habitatge s'ampliï, perquè aviat serà una realitat visible, que s'accelerïn els tràmits per a allò que es coneix amb l'acrònim del PIRMI, establir línies d'aval i de finançament per millorar la liquiditat de les PIMES, com saben en les dues darreres setmanes ha estat una constant reivindicació per part dels empresaris, vetllar perquè la Generalitat i les seves empreses paguin als seus proveïdors en un termini no superior a 60 dies, precisament per ajudar a aquesta liquiditat dels proveïdors, que per part de l'agència catalana d'inversions la comarca del Bages, que està patint una conseqüència més intensa que d'altres comarques, actui reconeixent aquest fet diferencial, en aquest cas negatiu, per portar a la comarca i al seu territori noves inversions.

A nivell estatal les dues preocupacions màximes, que no hi hagi persones que quedin sense aquell subsidi que els permeti mantenir un mínim de dignitat social, estudiar la implementació de la renda social bàsica mentre duri aquesta situació i per què no, un cop acabada, per què no es pot instituir per fer aquesta societat molt més justa, i amb això acaba. Què es fa, a què s'apunta el GMS en aquesta moció, doncs que aquestes coses que poden pal·liar el patiment de moltes famílies, de molts ciutadans, de moltes empreses, els governs allà on governin els tinguin en compte i desenvolupin els reglaments, les lleis, els reials decrets o les mesures que facin realitat aquestes qüestions, i això és el que es demana des del GMS.

Per tant, l'interès i el desig és que el Ple pogués adherir-se d'una forma el màxim unànime possible a aquesta proposició perquè entén que d'altres vegades s'han reclamat qüestions, potser més o menys importants, però sí que considera que aquesta ho és i molt.

El senyor Pericas Riu intervé per dir que des del GMPxC es podria fer una crítica bastant extensa sobre l'equip de govern de l'Ajuntament de Manresa, ja que considera els respectius partits responsables de la crisi econòmica que pateix la societat en aquests moments i que fins ara s'han mostrat incapaços d'aportar solucions i generar la confiança suficient.

La intenció del GMPxC d'avui no és fer política de crítiques sinó d'unitat, de donar un vot favorable a la moció de l'equip de govern, integrar la proposta del GMPxC a la de l'equip de govern, que pot ser acollida per tothom, i pot convertir l'Ajuntament de Manresa en el primer consistori que aprova una mesura tant necessària com la que es presenta.

El senyor Majó Garriga diu que el GMCUP serà el primer a trencar aquesta unitat, ja que votaran desfavorablement pel mateix motiu que de vegades ho fan o s'abstenen amb propostes del GMCiU, perquè és una proposta tant extensa, que inclou tantes mesures, que és complicat estar d'acord amb totes.

Com que no poden votar separatament cadascuna de les mesures que es proposen, no votaran favorablement.

Els aspectes que el GMCUP no comparteix per començar són els atesos. La crisi econòmica no és un fenomen meteorològic arribat de casualitat sinó que té uns responsables polítics, que són a molts nivells, també a nivell municipal.

Si el Bages és una de les comarques d'aquest país amb un índex d'atur més alt i que més augmenta, i el país és un dels països d'Europa on l'atur està augmentant de

forma més accelerada, deu ser que alguna cosa es deu haver fet malament o pitjor que en altres llocs. Per tant el GMCUP troba a faltar una assumpció de responsabilitats, una certa autocrítica. No es pot dir a la gent que l'atur puja, que els serveis socials no donen l'abast, que no hi ha perspectives, però que nosaltres passàvem per aquí... Si es mana és per alguna cosa, perquè quan les coses van bé ens posem medalles i quan van malament també cal fer un cert exercici d'autocrítica i d'assumpció de responsabilitat, no només perquè és el que toca sinó perquè si no la política encara caurà en un nivell de descrèdit més alt del que està. Si quan les coses van malament la gent que està en política, sobretot els que manen, no admeten que alguna cosa estan fent malament, llavors es com dir que la política no serveix per a res, perquè la crisi tampoc s'hauria pogut evitar, que no hi havia res a fer i que hi hagi qui hagi la cosa hauria passat igualment. Quina confiança ha de tenir la gent en la política? Si no s'és capaç de preveure mínimament un desastre com aquest. Per això en els atesos ja hi votaran en contra.

Pel que fa a les propostes, moltes de les quals considera encertades, però d'altres no les comparteix com quan es parla d'incentivar fiscalment la demanda en el sector de l'automoció. Si s'ha parlat tantes vegades de potenciar altres models de mobilitat, del transport públic, de models que siguin sostenibles, que no empitjorin l'efecte hivernacle, incentivar fiscalment la compra de cotxe, que és el que diu la moció, no considera que sigui la mesura més encertada.

Tampoc es parla de reformular els serveis d'ocupació, que no estan donant els resultats que es voldria, el nivell de gent que s'acull a un pla d'ocupació i que després s'insereix al mercat laboral és baixíssim. Fins ara preocupava relativament perquè hi havia feina, però ara hauria de preocupar i molt.

El GMCUP troba a faltar una crítica en aquest sentit i una reformulació del model d'ocupació impulsat per l'Ajuntament de Manresa.

Pel que fa a la renda bàsica és una proposta a la qual hi donen suport, però aquí no es parla d'implementar la renda bàsica sinó d'estudiar la implementació. Ara no és l'hora d'estudiar rendes bàsiques sinó d'aplicar-les i el que s'ha d'exigir a aquells que tenen els diners i la capacitat per fer-ho és que les implementin.

És una proposta que tracta un tema important, que cal tractar-lo en el Ple, però considera que la proposta és insuficient a molts nivells, tant insuficient que el GMCUP hi votarà en contra.

El senyor Javaloyes Vilalta diu que el GMPPC entén que la proposició que es presenta avui al Ple és perquè evidencia una gran preocupació al si de la societat de Manresa, i és evident que existeix aquesta preocupació i a molts nivells, a nivell laboral, empresarial, comercial, a qualsevol nivell que fa difícil afrontar aquest repte de problemes econòmics que s'han generat fonamentalment aquest darrer mig any, però que fa més d'un any es pronosticava que hi havia un greu problema econòmic en el si de les estructures econòmiques del país.

El GMPPC no està aquí per parlar de fa un any ni del que deien els mateixos que estan subscriuint aquesta proposta fa un any enrere respecte quan es parlava d'una situació de crisi econòmica, en qualsevol cas es pronunciaran pel que pot ser de futur, que és el que es porta al Ple per intentar fer i demanar que les administracions superiors, el govern de l'Estat, el govern d'Espanya i el govern de la Generalitat de Catalunya dugui a terme ajudes col·laterals a les que en aquests moments els ciutadans hi tenen dret i que poden tenir al seu abast.

Malgrat la pinzellada que el senyor Irujo ha deixat anar, que les mesures que es demanen i de les que ja s'estan implementant, per això estem en un estat de dret, trobarien a faltar parlar-ne amb molt més debat i més profunditat aquelles mesures estructurals que complementessin a nivell municipal, com poder fer front d'una manera més adequada i més ferma als problemes dels ciutadans de Manresa respecte els problemes econòmics que estan patint.

El GMPPC està totalment d'acord amb el que es proposa demanar a les administracions superiors i d'altres en què estan totalment en contra perquè creu que trenca certs esperits de fa anys que s'està intentant que no es produeixin.

Per exemple, quan es parla de modificar els canvis legislatius inclosos en l'avantprojecte de llei de foment del lloguer de l'habitatge, que implicarà un termini de tan sols un mes per efectuar desnonaments en cas d'impagaments: modificar aquests canvis quan precisament fins ara durant temps s'ha estat treballant per intentar que hi hagi una oferta de mercat de lloguer a l'abast del mercat precisament perquè no hi hagi aquests problemes d'impagaments, això xoca amb una gran contradicció d'intentar fomentar el que és aquestes mesures que donin peu a un mercat i unes facilitats.

El GMPPC també creu que quan es parla de vetllar perquè la moratòria de pagaments de les quotes de les hipoteques per a les persones en situació d'atur no repercuteixi en un augment dels interessos en la renegociació amb bancs i caixes, això és tant indefinit com que seria més fàcil demanar que el govern exigeixi a les entitats bancàries convenis per fer lloguers amb opció de compra d'aquelles hipoteques a les que no es pot fer front, que seria una de les opcions que també s'està demanant a nivell estatal, perquè d'aquella manera no es trenquen gaire regles del joc perquè a partir d'aquí qualsevol cosa podria ser fonamentalista amb l'estat de dret.

Quan es parla que evidentment s'ha de fer quelcom més quan el subsidi d'atur s'acaba i d'estudiar la implementació d'una renda social bàsica, el GMPPC creu que s'està parlant d'una certa contradicció o estan duplicant el mateix concepte, quan hi ha una prestació que s'acaba pot haver-hi alguna altra, cal estudiar-la i cal donar complementarietats, però no creu que es doni cap tipus d'estímul de solució a un possible problema dels ciutadans. Es diu. "s'ha d'atendre aquesta necessitat", això no cal fer-ho aquí perquè tots som conscients que cal atendre aquestes necessitats.

Quan es diu que la Generalitat i les seves empreses paguin als seus proveïdors en terminis propers als establerts a la llei, que són 60 dies, aquestes indefinicions, quan s'està demanant l'aplicació de la llei, com un element normal, quan es diu que facin terminis propers, això s'ho podrien estalviar, o paguen a 60 dies o que s'apliquin a la llei.

Quan es parla que hi ha un problema greu a la comarca del Bages, no només a Manresa, perquè hi ha un dels índex d'atur més elevats respecte a Catalunya, serà per quelcom, no és per cap gràcia divina ni per cap malastrugança que hagi fet ningú, és a conseqüència del treball i de les oportunes polítiques d'industrialització que s'han portat a terme els darrers anys a la comarca, a nivell dels governs locals i comarcals, i també del govern de la Generalitat de Catalunya. Només cal veure com a cas exemplificatiu tot allò que s'ha fet durant més de dos anys amb el cas Pirelli.

El GMPPC entén que és lògic i evident que quan es comenta que cal dur a terme propostes que facin pal·liar els efectes negatius que suposen per als ciutadans aquestes qüestions, es podria anar molt més enllà, en el sentit que amb les polítiques municipals també podrien incidir-hi. Aquestes propostes i mesures l'equip de govern les podria aplicar, no cal debatre-les, perquè cada dia és un element de canvi continu i d'adaptació a la realitat amb què ens trobem, però sí que és cert que a part d'aquestes adaptacions i aquestes línies de treball que s'han d'executar a nivell municipal hi ha uns elements bàsics que permetrien poder aconseguir reduir aquests canvis estructurals respecte als problemes que hi ha a la ciutat de Manresa, problemes d'estructura econòmica que passen per reduir l'impacte fiscal, per donar recolzament als autònoms, estructures de canvi que passen també per intentar aconseguir i reconduir majors ingressos a través de dotacions a Serveis socials per fer front a aquells problemes que s'estan trobant i es trobaran més endavant per a aquelles famílies que tindran greus problemes.

El GMPPC no comparteix del tot aquest document que presenten, per les raons exposades, ha intentat ser el màxim concís però tampoc votaran en contra perquè hi ha altres elements que sí considera positius per intentar treballar i per donar un cop de mà a la ciutadania, i s'abstindran en la votació.

Respecte a la proposta que presenta el GMPxC pel que fa a aquest procés de concertació de totes les forces polítiques per tal d'afrontar l'actual crisi econòmica, el GMPPC entén i creu que és evident que, quan més conscients i més diàleg de les forces polítiques, i tal com va passar amb els pactes de la Moncloa en el seu moment, que van ser un ressorgiment efectiu de les forces sindicals, socials, econòmiques i polítiques per fer front amb el que es va esdevenir a la dècada dels 80, fóra positiu que es donés aquest cas de poder entrar en aquesta dinàmica.

El GMPPC entén que per poder fer això calen dues coses, una el govern d'Espanya per un costat, i la Generalitat de Catalunya, per un altre, perquè la Generalitat de Catalunya en aquest treball de diàleg, de consens, que s'està portant a terme a través de certes taules, a través del Parlament de Catalunya i a través del govern. Per part de la Generalitat de Catalunya en aquest sentit ja s'està treballant, no en la mesura ni amb la velocitat que segurament a molts els agradaria, però s'està fent.

Respecte al govern d'Espanya perquè hi hagi un consens és perquè com a mínim hi hagi algú que vulgui asseure's a parlar, a escoltar, i acceptar allò que des del principal grup de l'oposició se'l convida reiteradament al govern d'Espanya intentar asseure's per posar sobre la taula aquelles propostes que intentin donar mesura i fre a la situació negativa que en aquests moments hi ha, qüestió que estaran d'acord en reclamar al govern d'Espanya que faci alguna cosa perquè hi hagués consens, diàleg i unitat, cosa que no està fent ni demostra tenir cap ganes de fer-ho fins l'hora present.

Atès que el GMPxC ha preferit incorporar la seva proposta amb la proposta que presenta el govern de l'Ajuntament de Manresa, també s'abstindran més que res perquè forma part del mateix paquet, ho diu perquè en una altra ocasió sàpiga mantenir la seva pròpia independència perquè a vegades val la pena ser independent.

La senyora Sensat Borràs diu que ens trobem davant d'una crisi que pensava que coincidirien tots en què és global i la voluntat d'aquest document era fer referència a administracions superiors. Segurament també es podria haver demanat al Parlament Europeu, al Banc Mundial o al propi Obama que tingui en compte els suggeriments

que es fan des de Manresa, però a partir d'aquí fer reflexions per part de la CUP que els polítics i l'Ajuntament de Manresa havien de ser conscients de la catarsi mundial, li sembla que cadascú ha d'assumir les seves responsabilitats.

Aquesta és una crisi que en bona part ve feta per polítics en tant que tothom que es mou en allò públic fa política, però això s'ha mogut més des dels despatxos de bancs i entitats financeres que des d'altres llocs, perquè el que sí és cert que a dia d'avui encara no se sap la dimensió real d'aquesta crisi perquè no se saben ni els números, ni dels bancs ni de les caixes, i aquest és un dels problemes més importants i creu que les solucions mai són factibles i aquest Ajuntament i qualsevol persona amb responsabilitats polítiques ha d'assumir responsabilitats, però davant d'aquesta crisi mundial se sent terrible i completament innocent.

D'aquest llistat de propostes i des de la perspectiva d'Iniciativa també n'hi ha que són més encertades que d'altres, totes es poden fer, però aquest és un document d'emergència i ho diu en el sentit que es recullen accions que pivoten sobre tres elements centrals, en una situació com la que tenim i en un model de país que tenim, uns fent referència a l'habitatge, perquè és un problema clau perquè no existeix el lloguer al nostre país i per tant qualsevol situació en aquests moments per a les famílies en situació de crisi o amb dificultats econòmiques té una traducció immediata amb el que fa a l'habitatge, cosa que no passa a cap més país d'Europa amb la contundència amb que passa aquí.

Aquest és un tema relativament específic de l'estat espanyol i també de Catalunya i al País Basc i tot, malgrat les diferències que es puguin tenir, i per tant calen mesures molt concretes i ara en aquests moments d'emergència, no tant aprofundides.

Un altre eix essencial és el de les rendes del treball. Per al GMICV-EUiA el concepte de renda bàsica és clau i estratègic i ni molt menys amb una lectura de entenent-lo com un complement a l'atur ni com una política de dur a terme en moments de crisi, tot al contrari, però si aquesta crisi ha de servir perquè d'una vegada per totes es comenci a reflexionar sobre el concepte de renda bàsica i el que això podria significar davant d'un canvi indiscutible de paradigma, econòmic i productiu.

Per altra banda, els elements que fan referència a política industrial, com a eixos claus, no creu que aquest document per part del GMICV-EUiA i per part del govern de Manresa intenti dir que les accions que recull en aquest document són les úniques, exclusives i necessàries i que no n'hi ha d'haver cap més, al contrari, aquí se centren els eixos, els elements més estratègics i aquelles coses que van clarament a intentar pal·liar situacions d'emergència social. Aquestes no són polítiques que diguin que tenen a la mà la clau de la transformació del problema, perquè això és parlar a mig i llarg termini, sinó que es parla que els municipis necessiten més recursos per donar resposta a tot allò que tots intuïm, sabem i ja vivim que passarà, i si les administracions que estan en rang superior a l'ajuntament no tenen capacitat de fer arribar més recursos als municipis, per moltes partides que vagin amunt i avall, siguin d'electricitat, siguin de parcs i jardins o d'esports, no és possible, no seran suficients perquè avui encara no és possible quantificar fins quan durarà això, si serà tot aquest any 2009, si acabarà abans, si durarà tot el 2010 i el 2011 ja es remuntarà, no se sap res, per tant això fa que aquest sigui un crit de SOS i d'emergència, i tots coincidiran que és molt important la unitat, creu que un document d'aquest tipus, que no fa referència de manera directa a les polítiques i a les accions concretes de la ciutat de Manresa, ni tampoc del territori del Bages.

Li agradaria que tots poguessin fer un cert exercici de mirar de tenir un vot unitari perquè és evident que aquí no hi són totes i en falten, però en qualsevol cas no creu que sigui una línia que deixi ningú travat o amb dificultats per poder demanar més, i si diem que els ciutadans no entenen la dificultat que tenim d'autocrítica tampoc els ciutadans entenen que davant de problemes tant grossos sigui tant difícil demanar que s'ampliï la línia d'ajuts de pagament pel lloguer, accelerar la tramitació de les PIRMI, l'aplicació del contingut del Pacte nacional per la recerca.

Si això no pot ser votable, sabent que encara que es voti aquí no té per què anar més de pressa o a poc a poc, però sí que com a mínim s'enviaria un missatge a la ciutat de Manresa que sobre determinats aspectes aquesta corporació té una capacitat d'unitat que malauradament a dia d'avui sobre aquest tema de la crisi, tot i la coincidència que és greu, important i que preocupa, no ho dubta ni ho diu amb ironia, els fets demostren que no hi ha capacitat d'alçar la mà a la vegada de les 25 persones que formen aquest consistori.

Creu que s'hauria de fer l'esforç perquè des d'una lectura partidista està segura que els companys del PSC n'hi afegirien algunes, que els companys d'ERC també i ICV-EUiA unes altres.

Per ningú dels que es troben avui aquí aquest és un document complet, però sí que marca on es detecten les debilitats més greus i que tenen una clara traducció amb les prestacions que han de fer la ciutadania.

El senyor Perramon Carrió diu que l'objectiu del document que es presenta és plantejar a altres administracions superiors un conjunt de mesures que en base a la pràctica diària del personal que està a Serveis Socials i al conjunt de serveis municipals, a l'experiència que es va rebent i a opinions dels ciutadans i de l'experiència i del diàleg que s'ha tingut amb gent del món de l'activitat econòmica i les empreses, es consideren que són els problemes més importants i l'equip de govern també veu que són problemes importants que poden afectar o que estan afectant ja a famílies i empreses, i que hi ha tota una colla de mesures que, pel fet de no tenir competències ni recursos, no es poden afrontar des de l'administració municipal.

L'equip de govern va plantejar aquest document com un document obert per tal que pogués ser consensuat, esmenat i es pogués arribar, com es deia en un ple anterior, a un comú denominador, que no obsta que cadascú tingui altres opinions o posicions diferents respecte a aquest tema, cosa absolutament legítima perquè no coincideixen en tot.

Des d'aquest govern municipal es va oferir als grups de l'oposició la possibilitat d'arribar a un consens amb aquelles mesures pròpies de la competència de l'Ajuntament i també amb aquelles que són competència d'altres administracions i que es considerava, i creu que en la major part coincideixen, que serien necessàries que s'apliquessin per pal·liar aquesta situació i sortir endavant.

Considera perfectament legítim que els diferents grups prefereixin mantenir una posició més distant, o la seva pròpia posició, i no buscar a través d'esmenes i diferents intervencions, aportar en aquest document aquells canvis en què se sentirien més còmodes per votar-lo favorablement, però és una opció legítima i vol que quedi clara la voluntat d'aquest govern d'intentar aquest acord.

La segona qüestió és que el que planteja aquest document és tot un conjunt de mesures adreçades a temes econòmics, per tant a l'activitat econòmica, i a mantenir, reforçar i reorientar, perquè hi ha les polítiques d'innovació de l'activitat econòmica del nostre territori, i també polítiques adreçades als temes que en aquests moments estan tenint més impacte en les famílies. Hi ha el tema dels ajuts individualitzats per diferents conceptes, però especialment hi ha el tema lligat amb l'habitatge perquè aquest és segurament el problema social més important que s'està donant en aquests moments i que es donarà properament, a part del de la falta de llocs de treball.

En aquesta proposta també es planteja la necessitat que hi hagi inversió pública, i des de l'administració municipal es treballa en diferents línies d'intervenció que no es posen avui a votació, però que coneixen que s'està per l'optimització dels recursos públics i, per tant, la despesa ordinària, que s'està pel suport i l'ampliació dels ajuts socials, per l'impuls a la inversió per generar llocs de treball des de la pròpia administració i també per la promoció de l'activitat econòmica, sobretot en els aspectes que fan referència a innovació.

L'equip de govern donarà suport a aquesta proposta i la veritat és que haurien preferit que haguessin trobat aquest punt, llimant alguns aspectes que hi ha en el document, un punt que poguessin votar majoritàriament tots els grups polítics.

El senyor Serra Rovira diu que el GMCiU considera que fa temps que s'ha vist com l'equip de govern plantejava tot aquest seguit de mesures per lluitar contra la crisi econòmica. No cal que s'explicitin que tots plegats estan d'acord amb el que la conjuntura econòmica dóna per fer moltes respostes per part de les administracions diverses i que segurament l'administració local és la que té el marge de maniobra més limitat, però pensa que aquestes crides a les voluntats unitàries s'han de treballar des d'un inici, i el GMCiU està convençut que no s'ha trobat per part de l'equip de govern aquestes voluntats d'arribar a consensos i les voluntats s'han de demostrar en tot moment.

El GMCiU donaria suport a alguns dels plantejaments d'aquesta proposició i se'n podrien treballar d'altres i al llarg d'aquest any serà bo que en aquest saló de sessions es continuï parlant d'economia perquè entén que és la part més important que en aquests moments afecta la ciutadania i tant si és per elevar a instàncies d'altres administracions superiors, com aplicant polítiques concretes d'àmbit municipal, serà bo que es continuï parlant i que l'equip de govern quan va decidir en el seu moment fer un paquet de mesures anticrisi, que pel que té entès ja s'estan plantejant i els agradaria saber en què es concreten un cop més, perquè no han sabut encara com es concretaven i el GMCiU les aplaudirà en base a que les defineixin d'una forma molt més exacta.

La reflexió que es fa a nivell de país, de l'estat i a nivell internacional, és que aquest tipus de crisi econòmica és diferent a la d'altres crisi. Aquestes crisi estan provocant reflexions profundes a l'hora de reformular segons quines estructures. Pot provocar la reformulació de sectors productius i també seria bo que l'equip de govern i l'Ajuntament de Manresa faci reflexió sobre si ha de fer o aprofitar aquesta situació econòmica perquè en els propers mesos, en els propers anys hi hagi reformulacions importants en l'estructura econòmica de l'Ajuntament de Manresa, que és el que el GMCiU ve reclamant des de fa bastants setmanes.

Aquest equip de govern ha de fer reformes a nivell econòmic de forma important per tal d'estar preparats pel futur més proper.

El GMCiU entén que hi hagi aquesta voluntat de consens, però cal treballar-la i entén que de vegades no es pot demanar en alguns moments i en alguns temes i en d'altres no. Aprofita per agafar-se més en un dels punts que es planteja, que es demani la capacitat que tenen d'altres administracions per poder invertir, invertir a la comarca, cal estar preparats perquè en el futur, ja sigui reformulant sectors productius, ja sigui oferint capacitat de generar activitat econòmica, siguem capaços de treballar-ho amb el màxim consens possible, i li sap greu que en els darrers dies hi hagi hagut un debat massa polititzat al voltant de la possibilitat d'ubicar un aeroport corporatiu a la comarca del Bages perquè el GMCiU en tot moment ha dit que era molt interessant poder plantejar políticament i al costat dels polítics també aquells agents socials i econòmics que segur que en aquests moments estarien desitjosos de trobar aquesta unitat política a l'hora de demanar que hi hagi un aeroport corporatiu perquè és un element atractiu econòmicament de cara al futur.

El GMCiU lamenta que fins ara hagi sentit per part dels grups municipals de Manresa posicions ambigües o debilitades i no amb una actitud clara i ferma per tal de treballar per una inversió d'una infraestructura tant important com aquesta, en algun lloc de la comarca del Bages.

Té la sensació que això no s'ha treballat, que aquesta comarca no ha tingut l'esma de poder buscar diferents espais del territori de la comarca per tal d'apostar per aquest aeroport corporatiu i potser realment és que no interessa.

Avui el GMCiU ha entrat al registre del Consell Comarcal una moció en nom del Grup comarcal de CiU, en què es reclama en tres acords, el darrer és el de la seva comunicació al Parlament i al Govern de la Generalitat, dos acords que considera importants plantejar a la comarca, ja que a Manresa es temien que era difícil arribar a un tipus d'acord, que els partits polítics representats al Consell Comarcal donin suport a la implantació d'un aeroport a la comarca del Bages, d'una banda, i segona tant o més important, perquè és un exercici que no han sabut fer, sobretot els que han governat en els últims mesos, exceptuant honrosament el tema de la Renfe i perquè hi havia una pressió social que ho va empènyer d'antuvi, que és demanar que el Consell Comarcal convoqui i lideri una taula en representació dels partits polítics, agents socials i econòmics de la comarca per sumar esforços i estudiar la millor de les ubicacions en el conjunt de la comarca.

Aquesta moció es debatrà a la comarca perquè aquí a Manresa segurament no s'hauria trobat aquest consens que ara reclamen.

El GMCiU està obert a continuar treballant en altres mesures, tampoc donaran un xec en blanc a aquesta moció perquè es demana un xec en blanc sobre les mesures que vol plantejar l'equip de govern i el GMCiU no sap en què es concreten aquestes mesures, no s'han vist els números ni els indicadors i coherentment no hi donaran suport, però és evident que en les properes setmanes estaran oberts a continuar parlant i que d'altres administracions facin reformulacions importants, com per exemple deia el senyor Majó referint-se al Servei d'Ocupació a Manresa. També al conjunt del país el SOC segurament és molt millorable i fins i tot la Consellera de Treball ha admès que hi ha serveis a internet com l'Infojoc que són en aquests moments més ràpids i efectius que no pas el propi Servei d'Ocupació de Catalunya i això en moments de crisi és dramàtic haver de justificar que hi hagi una empresa privada que tingui més demanda que no pas el propi Servei d'Ocupació de Catalunya. Acaba fent

dues reclamacions que no són noves, s'han dit i s'han aprovat mocions en aquest sentit, el finançament autonòmic, una altra de les coses que en temps de crisi encara ha d'interessar molt més.

El GMCiU està preocupat per tal com es pot desencallar aquest finançament autonòmic en les properes setmanes perquè corren unes xifres que són realment de quatre pipes per poder passar el temps i reclama responsabilitat dels partits polítics del Parlament de Catalunya i a la vegada un altre problema que sí que ens afecta molt més directament i que segurament comparteixen que és l'altre finançament, el dels ajuntaments, que també són uns deures que estan pendents de reformular per part del govern de l'Estat i des de Convergència i Unió es torna a demanar que pel bé dels municipis hi hagi una definició clara del que és el finançament dels ajuntaments perquè moltes vegades moltes de les polítiques es podran plantejar amb molta més claredat. Per això tampoc votaran en contra, però tampoc poden donar aquest vot de confiança perquè l'equip de govern no els en genera.

L'alcalde diu que es farà una segona ronda breu de tres minuts per cada grup municipal.

El senyor Majó Garriga comenta que en cap moment el GMCUP ha volgut dir que la crisi mundial fos culpa de la senyora Sensat, el que sí volien dir és que una certa part de responsabilitat que li deu tocar a aquest consistori sí que l'han trobat a faltar, però és una part petita, però aquí no hi és ni aquesta part petita, ni la més mínima assumpció de cap mena de responsabilitat, quan tots saben que si en aquest país hi ha un sector que s'ha sobredimensionat en detriment d'altres sectors econòmics que ara tindrien més futur és el de la construcció, i en això els municipis, com el de Manresa, hi ha tingut un paper. Per tant, una mínima d'autocrítica l'han trobat a faltar i també la trobaran a faltar els ciutadans.

Quan a la voluntat de consens el GMCUP ja ho va dir en el passat ple i si hi hagués hagut aquesta voluntat de consens s'hauria pogut provar d'introduir un punt en què es fes una certa reflexió en aquest sentit i no s'ha fet.

Aquest és un tema que té una càrrega ideològica i de visió de la societat evident i per tant, que no es posin tots d'acord no passa res. No s'imagina Iniciativa o Esquerra votant un posicionament general sobre la crisi conjuntament amb el Partit Popular o fins i tot amb Convergència al Parlament de Catalunya, per posar un exemple, per tant no entén per què se'ls ha d'exigir aquesta voluntat, aquest esforç d'unitat o de consens quan ells no ho farien a altres instàncies.

El senyor Javaloyes Vilalta manifesta que quan es parla que aquesta és una situació global, ho matem tot amb el globalitzador i ens quedem tan amples. És cert que és una crisi globalitzada i que afecta tothom, però de vegades es pregunta per què aquest país té la situació i l'índex d'atur que té i els països veïns en tenen la meitat, perquè la globalització és per això, perquè tots estiguin afectats per igual. Això vol dir que en qualsevol cas les polítiques... aquella màxima que deia que la millor política industrial era no fabricar res és falsa i s'ha demostrat en moments com els d'ara, no hi ha hagut política industrial a Espanya, sobretot en la darrera dècada.

Tot i així voldria posar un apunt d'optimisme, ningú pot dir quan se solucionarà això, però avui ha sortit la notícia que el secretari del tresor als Estats Units parla que a finals del 2009 Estats Units sortirà del procés de recessió. Insisteix en dir Estats Units perquè quan tothom parlava d'Obama president, el salvador del món, Obama és president d'Estats Units i això ha de quedar clar a tots plegats i traslladar-ho a l'opinió pública perquè el senyor Obama no ens ha de solucionar els problemes, perquè farà tot el possible per solucionar els seus.

Pel que fa a acords, consensos. D'acord! Però si en una Junta de Portaveus es diu clarament que s'ha de pagar a 60 dies i no ho veuen prou clar, quan la llei parla de 60 dies, i quan parla del tema de lloguers tampoc ho veu encertat i es queda igual, tampoc creu que s'hagi demanat tanta cosa sobre aquest document per intentar arribar a acords. Quan un vol fer i arribar a una entesa, com a mínim, han de ser dos que es vulguin entendre.

En qualsevol cas són aquelles mesures que a la gent preocupa i insisteix en aquells processos de l'àmbit municipal, acords i consensos, sí, però, a part de treure la literatura i les frases que no diuen res, que potser si fos un document fet per ell, segur que és la meitat de tot el document que no diu res, com a mínim hi ha catorze propostes en un document de les quals, formalment, encara no li han comentat res al respecte.

Pot entendre que no estiguin d'acord en rebaixar els impostos, les taxes i preus públics que va proposar en un escrit, però entendran que de la mateixa manera que demanen que hi hagi aquest diàleg, també el posin en pràctica. Pot entendre que no estiguin disposats a reduir la massa salarial dels treballadors, que van incrementar entre un 4'5 i un 5% pel 2009, l'IPC, no parla com a president de la Generalitat, de congelació dels sous dels funcionaris, parla de l'IPC de desembre 2008. L'hi han dit alguna cosa? No res!. I així podria parlar de 14 propostes. Una, que s'acosta en definitiva a allò que en part per qui també ho diu, que és intentar agilitzar el màxim possible aquells establiments d'activitats econòmiques. Però és l'única. L'equip de govern parla d'arribar a consensos... Diàleg el que vulguin, però sobre qüestions clares i concises.

Quan el GMPPC demana reduir aquest impacte d'impostos és perquè sobre els números que proposa representaria un estalvi de 600.000€ que els ciutadans no haurien de pagar a l'ajuntament, però si es fes amb la retribució del personal que també ho demana, representaria aproximadament 1.200.000€ d'estalvi. I no és només per estalvi sinó perquè senzillament, es podrien destinar entre 500 i 600.000€ més a qüestions socials de la ciutat, els ciutadans de Manresa tindrien 600.000€ més aproximadament a les seves butxaques per fer-los circular i crear riquesa, que és el que funciona realment.

El GMPPC entén que hi hagi les discrepàncies lògiques. El Pla d'ocupació d'iniciativa municipal que proposen i en què creu que hi treballen, i ho saben perquè el GMPPC ho ha dit, no hi creu en aquesta opció, creu més en l'opció que els ciutadans de Manresa puguin estalviar diners i fer-los circular, i també perquè creu que a més de tenir un Pla d'ocupació d'iniciativa local caldria tenir també un Pla d'iniciativa d'autònoms, que també ho ha proposat, però l'equip de govern no diu res. Els grans oblidats d'aquesta pel·lícula són els autònoms, perquè quan es parla que sobre el tema del Pla d'ocupació local el que cal és activar i reforçar les exigències dels treballs d'empreses del territori en contractacions d'aturats locals, juntament amb autònoms, perquè creu que és l'eina més adequada que no precisament un Pla d'ocupació

d'iniciativa local que suposarà la contractació de 50 persones cada mig any. El GMPPC considera que aquest no és un teixit productiu, que creï riquesa, i en qualsevol cas encotilla, intervé i no desenvolupa... La ciutat de Manresa, dintre de les seves petites mesures que evidentment poden anar desenvolupant.

La senyora Sensat Borràs diu que potser tampoc s'ha entès bé la seva intervenció, ja que no ha exigit, ha demanat, i que el document que es discuteix és inevitable parlar de la situació econòmica de la ciutat i de les accions i que en el debat s'interpel·lin sobre aspectes diferents, però la proposició que ara hi ha sobre la taula no parla de les propostes que aquest govern fa concretes sobre com mirar de reduir la crisi a la ciutat a partir d'accions concretes, generades des d'aquí, sinó que reitera que administracions que estan per damunt de Manresa facin arribar més recursos als municipis perquè s'està en una situació relativament al límit.

Pel que fa al que ha dit el senyor Javaloyes del GMPPC sobre el tema d'impostos ja hi haurà altres opcions, però en el tema dels salaris dels treballadors del sector públic, és evident que la gent que treballa en el sector públic té el bé més preuat que és el del treball, malgrat que té un preu, que és el sou que en treuen, en aquests moments és un objecte molt preuat. Per tant, en la mesura que hi ha un volum molt important de la població que no està en el sector públic, però l'altre, igualment important, està en el privat.

No és menys cert també que determinades polítiques laborals que es fan al sector públic es fan perquè volen que puguin arribar a esdevenir el mirall del sector privat, què vol dir amb això?, que si bé és cert que en una situació com és la d'avui, econòmica, no s'entendria que el personal treballador del sector públic tingués un sou per sobre de l'IPC, és a dir, que se'l pugés més que l'IPC, malament farien també les administracions d'introduir el missatge de dir: "fem-ho per sota", perquè automàticament aquestes coses passarien en el sector privat. Avui mateix una representant del comitè de SEAT que parlava aquest matí, fer un cotxe a SEAT els costos laborals salarials són del 7%, el 93% dels costos no són sots i el que proposa ara l'empresa SEAT és un estalvi de 7 M€ en salaris, quan només Seat en directius en paga 6M€, per tant el debat no està en les nòmines del personal treballador de l'ajuntament, sí que és una època que s'haurà de demanar un cert control però per al GMICV-EUiA li sembla un tema important.

De l'altra, davant la intervenció del GMCiU, entesa i captada, però si la moció sobre l'aeroport la porta el Consell Comarcal i no Manresa, és una decisió de CiU i no pas d'aquest govern.

El senyor Irujo Fatuarte diu que tenim tot el dret del món a reclamar un consens i vostès tenen tot el dret del món a no arribar-hi.

Els governs, allò on s'està produint la crisi, que és a tot el món, actualment al món occidental perquè 2/3 parts del món ja vivien en crisi des de fa moltes dècades. Allà on vivim ara l'actual crisi, tots els partits que governen evidentment tenen el risc que els ciutadans creguin que com a conseqüència d'aquests governs les coses van malament. L'altre risc quin és? És el de l'oposició, el que està a l'oposició, que segurament poden tenir altra intenció de no importar-los si als ciutadans els va malament o bé, sinó que al govern li vagi malament i no ho diu pels aquí presents, està fent una reflexió genèrica. Això s'està produint també i és evident.

La paraula autocrítica afecta tothom des del moment que s'utilitza el prefix auto. Per tant aquest risc hi és i a més a més surt documentat a moltes tribunes d'opinió i, a més a més, moltes vegades ens autoacusem, s'hi inclou, fa autocrítica. Allà on son oposició a vegades cometem aquest error, però el moment no admet errors d'aquest tipus.

Pensa que és equivocat buscar tres peus al gat quan en té quatre, en aquesta crisi el gat en tindrà quatre i molt evidents, i d'aquí mesos, segurament els partits, les organitzacions polítiques i sindicals, les forces econòmiques s'hauran de posar d'acord, cauran en el consens, està convençut per la profunditat i pel caire que està prenent aquesta crisi.

Quan la senyora Sensat diu que no se sent responsable respecte l'actual crisi ho diu, no pel que diu el senyor Adam, sinó perquè de vegades la dignitat fa dir coses.

Ni Francis Fukuyama, que va predir el fi de la història, és igual que Olof Palme, ni Obama és igual que Bush, mencionat pel senyor Javaloyes, ni el pensament neoliberal és el mateix que el pensament socialista socialdemòcrata, parlar del pensament, que és el seu, no és el mateix. Ja li va dir un dia, els pares salesians on va estudiar li van ensenyar que ell tenia també una part de responsabilitat de la llum que es podia fer al nou camp si encengués un llumí. Sí, entre set mil llumins, un seria el seu, però això tampoc arregla res.

L'atur al Bages és proporcionalment superior a d'altres comarques catalanes. L'explicació no és tan reduccionista ni tan simple com perquè alguna cosa s'ha fet malament sinó perquè senzillament el creixement dels darrers anys a la comarca del Bages, que ningú per cert llavors criticava, potser els senyors de la CUP sí, però d'altres no. Segurament era percentualment molt superior al de les comarques agrícoles o ramaderes, o més vinculades a altres tipus d'activitat. Llavors què passa?, que les zones molt industrialitzades com els voltants de Vigo i La Corunya, per entendre'ns, són els que reben un càstig més evident. La crisi de la siderúrgia espanyola no va ser igual a Sagunt que a Villanueva de la Jara, a Sagunt hi havia els Alts Forns i a Villanueva de la Jara es cultivava el xampinyó, per cert amb una renda per càpita extraordinària.

Finalment, ha prestat molta atenció al que ha dit el senyor Serra i evidentment en algunes de les coses que ha dit té raó. No li sembla bé que el senyor Serra faci menció a una moció que presenten ara al Consell Comarcal sense haver tingut la valentia abans de presentar-la davant d'aquest Ple, entre altres coses perquè això no els dóna oportunitat de parlar d'aquest tema. Són lliures de presentar-la al Consell Comarcal, però acusar l'equip de govern que no la presenten perquè aquí no s'haurien posat d'acord, és fer una pressuposició que els deixa sense el dret a expressar l'opinió respecte el que podria ser aquesta moció. De totes maneres ja es veuran al Consell Comarcal a nivell de grups polítics ja que ell no és conseller comarcal.

Respecte a l'aeroport diu que té la sensació que l'aeroport no s'ha treballat però no sap qui té més responsabilitat en què no s'hagi treballat perquè el senyor Serra no ha estat capaç de presentar avui una moció sobre l'aeroport, no perquè no cregui que l'hauria de presentar, perquè sí que li dóna credibilitat és en el seu convenciment personal, sinó perquè el seu partit, que governa en l'únic indret que compleix, suposadament, les condicions perquè aquest aeroport pugui estar instal·lat, ha dit que no.

Per tant, els que primer s'han d'aclarir, abans d'acusar els demés, són els polítics de Convergència i Unió. Ja ho van fer també a Fonollosa, no ho critica, el Partit Socialista

va votar en contra d'aquest aeroport, per una sèrie de raons que consten en acta. També va votar-hi en contra CiU, i també van expressar una sèrie de condicionaments molt explícits, creu que tots van votar en contra.

Aquí no sap el que hauria passat, però el GMCiU no ha tingut la valentia de presentar-ho aquí i ho presenta al Consell Comarcal, ja es veurà els consensos que són capaços d'arribar dintre de la formació de CiU, ara sí que troba deslleial el fet que ho anunciï perquè els deixa amb la indefensió com a paraula.

Per últim, l'equip de govern no demana un xec en blanc, no són tan ingenus i no sap si el GMCiU estaria disposat a donar-los un xec en blanc, o tindrien la capacitat de deixar-lo, perquè això vol dir que es pot posar qualsevol quantitat i no estan en disposició de fer-ho.

El GMS treballarà amb els seus socis de l'equip de govern per aplicar un pla de mesures anticrisi, que venen explicant des de fa un mes i que amb tota la legitimitat del món demanen concreció, i l'equip de govern continuarà aportant aquesta concreció, i aquesta moció és una moció de mínims, per reclamar a les administracions superiors que les condicions difícils, dures, socials i econòmiques, de famílies, de ciutadans i d'empreses, puguin pal·liar-se i millorar, això és el que faran com a Grup municipal Socialista.

El senyor Serra Rovira diu que en referència al tema de l'aeroport ho ha posat com un exemple de capacitat d'inversió i d'una infraestructura molt important, en el qual el GMCiU hi creu amb gran fermesa, amb tota la humilitat amb aquests 8 regidors i regidores d'aquest equip de govern i que recorda, que no estan liderant la ciutat perquè estan a l'oposició, estan al bàndol del qual no tenen la capacitat d'interpel·lar com l'autoritat que els dóna el fet que hi hagi un alcalde o alcaldessa al capdavant de la capital de comarca i que per tant d'allò que entenen que sí que s'hagués hagut de desenvolupar com a principal ciutat de la comarca del Bages.

Davant d'aquest fet, -i l'aeroport no és l'únic gran debat que hi ha a l'entorn d'aquesta capacitat d'atraure infraestructures a la comarca del Bages-, el que el GMCiU diu és que el debat el traslladen a la comarca del Bages perquè entén que és on s'ha de suscitar i on es podrà parlar obertament i espera que amb un to positiu, sense acusacions partidistes com les que acaba de fer el regidor dient. "és que el seu partit en l'únic lloc a la comarca del Bages...". Ho sap si les compleix?

Pel que sap, no les compleix, però el GMCiU, no va dient on han de posar o han de deixar de posar-ho abans de veure's les cares i parlar sense tants micròfons ni tantes rodes de premsa. I si un tema pot ser interessant per a la comarca, ja es veurà en aquella taula si es posen d'acord on s'ha d'ubicar, i no dient i recordant, perquè ja s'esperava que ho digués això, -És que els de Convergència com que governen a Sant Fruitós, i han dit que no, a l'únic lloc de la comarca del Bages on es pot ubicar. Convergència no ha dit res de Sant Fruitós de Bages i el Grup Socialista sí que ha parlat de Sant Fruitós de Bages i això sí que li sembla una temeritat.

L'única cosa que vol acabar dient és que el GMCiU continua estant obert sempre, perquè no se'ls pot acusar de tenir voluntat d'arribar a consensos en moltes coses, però en aquests moments reiteren que no hi ha les condicions perquè es generi confiança, però pel que veu el GMCiU tampoc està sol. Dels quatre grups que hi ha a

l'oposició en aquest moment, tres s'abstenen i l'únic que vota a favor és el GMPxC. Això no és voluntat de consens i espera que en les properes sessions es vagin trobant altres espais de consens perquè sempre tindran la mà estesa davant de mesures concretes.

El senyor Javaloyes Vilalta diu que només vol aclarir a la senyora Sensat quan parlava de sous i salaris, que el que plantejava el GMPPC és l'IPC, no la congelació. Quan deia congelació es referia a les paraules que el president de la Generalitat, que hi és gràcies als vots del seu grup al Parlament i que estan governant, va dir en un to de reflexió pública.

El GMPPC no comparteix que s'hagi d'anar per aquesta via, però sí que comparteix i creu que el més adequat seria posar-se als nivells de l'IPC. El GMPPC demana que els treballadors tinguin l'IPC del 2009 com qualsevol altre ciutadà treballador.

El senyor Alcalde diu que és cert que es porten ja quatre sessions debatent el tema de la crisi, aquest ple, l'anterior i dues juntes de portaveus i el que s'intentava era buscar alguns punts d'acord, de consens i malgrat els pesi no s'ha aconseguit, per tant quan no s'aconsegueix entén que n'hi ha per totes bandes, alguns per massa poc concrets, altres per massa, però no ho han sabut fer prou bé, però no serà perquè no n'hagin parlat i no ho hagin posat sobre la taula.

En qualsevol cas, avui no toca parlar d'aeroports, de lideratges, es pot parlar quan vulguin i el que avui es posa sobre la taula és l'aprovació d'una proposició que vol buscar el suport de les administracions superiors de la Generalitat i l'Estat perquè entenen que aquesta no és una situació única per la ciutat de Manresa sinó que es necessita de la complicitat de tots. Amb això el senyor Pericas del GMPxC ho deia en la seva proposta.

S'ha dit i ho reitera, ara toca anar de les idees a allò concret i la feina és gestionar el dia a dia d'allò concret. Fa un mes l'equip de govern va presentar un pla de mesures, més encertades o no, però convençuts que és caminant que es va resolent el dia a dia. Hi ha vint mesures presentades, algunes d'elles s'estan portant a terme ja. Amb el temps es podrà valorar si han estat eficaces i si han estat útils per a la ciutat.

L'alcalde sotmet a votació la proposició 6.3 de l'ordre del dia, amb la incorporació del punt 1 de la proposició 6.4 presentada pel GMPxC, la resta de la qual queda retirada, i traient del redactat la part que diu "per unanimitat", perquè no n'hi ha, i s'aprova per 14 vots afirmatius (8 GMS, 3 GMERC, 2 GMICV-EUiA i 1 GMPxC) i 10 abstencions (8 GMCiU i 2 GMPPC) i 1 vot negatiu (GMCUP), essent el text refós aprovat el següent:

"Atès que els diferents indicadors socioeconòmics corresponents al mes de gener de 2009 assenyalen la claredat d'una recessió econòmica sense precedents en les darreres dècades amb un ritme molt preocupant de destrucció de llocs de treball, i com a conseqüència de l'increment imparable de l'atur que les previsions més optimistes situen en 4,5 milions de persones pel conjunt de l'Estat durant aquest any; la constatació de les enormes dificultats per la marxa i el futur de moltes empreses, en bona part petites i mitjanes; i les serioses dificultats d'un nombre creixent de persones i

famílies que poden acabar en la pobresa i l'exclusió social degut a necessitats tan bàsiques com l'alimentació i l'habitatge.

Atès que aquesta situació s'intensifica de forma especial a Manresa i a la comarca del Bages, on l'atur se situa per sobre de la mitjana catalana i amb una evolució preocupant, amb les conseqüències negatives de caràcter social, econòmiques i de desenvolupament que el nostre territori i la seva gent que haurem d'afrontar i que de fet ja comencen a ser clarament visibles i objectivables.

Atès que l'equip de govern està fermament decidit a proposar i aprovar, el més aviat possible, un Pla de mesures per a la crisi socioeconòmica, que contempli un seguit d'accions agrupades en tres grans eixos: un primer d'ordre intern amb la finalitat d'assolir el major estalvi pressupostari, de contenció de la despesa ordinària i d'optimització de recursos en general; un segon definit per accions emmarcades en la plasmació d'un Pla d'Ocupació Local que en la mesura del que sigui possible generi nous llocs de treball i, d'altra banda, en accions assistencials que amplii les ajudes socials individualitzades per diferents conceptes i necessitats de les persones i famílies en dificultats; i, finalment, un tercer eix estratègic a través del foment i la promoció de l'activitat econòmica i els projectes d'innovació empresarials de la ciutat que l'ajuntament impulsa.

Atès que els diferents grups municipals de la Corporació en el Ple del mes de juliol ja varen manifestar el seu acord per l'adopció d'un seguit de mesures inicials per fer front a la crisi econòmica que en aquell moment es dibuixava en l'horitzó.

Proposem que el Ple de la Corporació adopti els següent acords:

1.- Demanar al Govern de la Generalitat de Catalunya que adopti totes les mesures al seu abast per implementar les diferents accions de suport social i econòmic a les famílies i empreses, i en especial:

- Pel que fa a les persones i a les famílies:
 - Ampliar la línia d'ajuts per al pagament del lloguer de l'habitatge, especialment per a les famílies en dificultats.
 - Accelerar la tramitació dels PIRMI (Programa Interdepartamental de la Renda Mínima d'Inserció).

- Pel que fa a les empreses:
 - Establir i ampliar les actuals línies d'aval i línies de finançament per a millorar la liquiditat i que asseguri el manteniment del teixit industrial i, en especial, pel que a les PIMES.
 - Vetllar perquè la Generalitat i les seves empreses paguin als seus proveïdors en terminis propers als establerts a la Llei (60 dies).
 - Prioritzar, per part de l'Agència Catalana d'Inversions (ACI), la comarca del Bages per a la captació de noves inversions, per ser un territori especialment afectat per les conseqüències de la crisi.

- Accelerar l'aplicació del contingut del Pacte Nacional per a la Recerca i la Innovació, que ha de significar el pas cap a una nova economia basada en el coneixement i la innovació.

2.- Demanar al Govern de l'Estat que adopti totes les mesures al seu abast per implementar les diferents accions de suport social i econòmic a les famílies i empreses, i en especial:

- Pel que fa a les persones i a les famílies:
 - Realitzar els canvis normatius necessaris per a allargar la prestació de l'atur per a les persones que hagin deixat de cobrar aquest subsidi per la finalització del mateix.
 - Estudiar la implementació d'una Renda Social Bàsica temporal mentre duri l'actual situació de crisi econòmica, que garanteixi que les famílies puguin satisfer les necessitats més bàsiques.
 - Agilitzar la tramitació i assegurar el pagament efectiu de les Rendes d'Emancipació per al lloguer de l'habitatge i ampliar la mesura a nous col·lectius.
 - Vetllar perquè la moratòria en el pagament de les quotes de les hipoteques per a les persones en situació d'atur no repercuteixi en un augment dels interessos en la renegociació d'aquestes amb els bancs i caixes.
 - Modificar els canvis legislatius inclosos en l'Avantprojecte de Llei de foment del lloguer de l'habitatge que implicarà un termini de tan sols un mes per a efectuar desnonaments en cas d'impagament.
- Pel que fa a les empreses:
 - Intensificar l'aplicació de les mesures incloses en el Plan Integral de la Automoció, en especial les mesures per a incentivar fiscalment la demanda, dotar la cadena de valor de capacitat de finançament i garantir finançament els plans d'inversió.
 - Vetllar perquè les noves línies d'aval i les injeccions de liquiditat al sistema financer vagin destinades de manera especial a la viabilitat de les empreses productives, especialment les que siguin PIMES.

3.- Demanar al Govern de la Generalitat de Catalunya i al Govern de l'Estat el suport explícit pels projectes estratègics de ciutat, especialment en el terreny de la promoció econòmica i de la innovació industrial i empresarial, i per a les iniciatives que l'Ajuntament de Manresa decideixi posar en marxa per pal·liar els efectes de la crisi i, de forma especial, en les accions per concretar un Pla d'Ocupació Local.

4.- El Ple de l'Ajuntament de Manresa aprova reclamar al Govern d'Espanya i a la Generalitat de Catalunya l'obertura immediata d'un procés de concertació de totes les forces polítiques, econòmiques i socials per tal de formular polítiques econòmiques i socials consensuades entre tots que permetin afrontar l'actual crisi econòmica tant amb mesures apropiades per a aquest moment com de previsió de futur i que donin als ciutadans la confiança necessària, avui inexistent.

5.- Presentar aquests acords a la Presidència del Govern de la Generalitat de Catalunya i a la Presidència del Govern espanyol. “

6.5 PROPOSICIÓ DEL GRUP MUNICIPAL DE CIU EN RELACIÓ A LA MODIFICACIÓ DE LES TARIFES DE RENFE.

El secretari dóna compte de la proposició del Grup Municipal de CiU, de 12 de març de 2009, que, transcrita, diu el següent:

“Atès que estem vivint en un context de crisi de l'economia que té una clara repercussió per al conjunt de les persones.

Atès que diàriament són moltes les persones que es desplacen, majoritàriament, per anar a treballar o a estudiar de Manresa cap a l'Àrea Metropolitana.

Atès que les connexions ferroviàries entre la capital del Bages i l'àrea metropolitana continuen sent molt precàries malgrat la suposada aposta de les administracions competents per promoure el transport públic.

El Grup Municipal de Convergència i Unió proposa els següents,

ACORDS

1. Instar al Ministeri de Foment a modificar l'increment de les tarifes de preus per a Rodalies Renfe del 6,28% com va aprovar a l' 1,9% corresponent a l'IPC del mes de desembre del 2008.
2. Instar al Ministeri de Foment a modificar l'increment de les tarifes de preus per Regionals de Renfe del 5% com va aprovar a l' 1,9% corresponent a l'IPC del mes de desembre del 2008.
3. Fer arribar els següents acords als Grup Parlamentaris al Congrés de Diputats i al Ministeri de Foment..”

Així mateix, el secretari dóna compte d'una esmena de substitució presentada pels Grups municipals del PSC, ERC, ICV-EUiA a la proposició del Grup Municipal de CiU, de 16 de març de 2009, que transcrita diu el següent:

“Atès que estem vivint en un context de crisi de l'economia que té una clara repercussió per al conjunt de les persones.

Atès que diàriament són moltes les persones que es desplacen, majoritàriament, per anar a treballar o a estudiar de Manresa cap a l'Àrea Metropolitana.

Atès que l'increment de les tarifes de preus per a Rodalies Renfe per al 2009 ha estat del 6,28%, i per als Regionals del 5%

Atès que durant l'any 2008 en cap època de l'any no s'ha produït un IPC que arribi al percentatge d'augment que han sofert aquests preus.

PROPOSEM:

- Instar al Ministeri de Foment a reduir les tarifes de preus per a Rodalies de Renfe per l'any 2009, que donin com a resultat augments que no superin l'IPC anual del 2008.
- Fer arribar els següents acords als Grups Parlamentaris al Congrés de Diputats i al Ministeri de Foment.”

El senyor Serra Rovira diu que en aquesta proposició el GMCiU planteja el fet que el Ministeri de Foment ha aplicat un increment de les tarifes del servei de rodalies, amb un percentatge del 6,28%, increment molt superior al de l'últim IPC del 2008.

Davant d'aquesta diferència percentual que gairebé triplica l'increment que entenen que hauria pogut ser normal, el GMCiU insta el Ministeri de Foment que faci una reducció d'aquesta tarifa i l'adeqüi a un percentatge més sensible al conjunt dels usuaris de més d'una comarca, d'una ciutat i d'una comarca que com bé saben, pateix els greuges del servei de rodalies RENFE, que continuaran en els propers mesos i que en aquest moment disten molt de ser excel·lents respecte el transport ferroviari i dubta que en els propers mesos, i anys, tingui una excel·lència o element de capitalitat en el fet del transport ferroviari.

El que sí reclama és que hi hagi una revisió de cara a aquelles persones treballadores o estudiants i que han d'utilitzar el transport ferroviari, perquè se'ls adeqüin els preus i que aquest desgreuge que s'implanta amb aquest increment gairebé triplicat respecte la darrera tarifa del 2008 sigui més ponderada.

En aquest sentit han acordat amb l'equip de govern una mesura concreta, s'ha acordat no condicionar aquesta instància que elevaran al Ministeri a posar una xifra concreta com el GMCiU proposava, sinó una situació en la qual es redueixi aquest increment tant exagerat del 6,28% i entén que aquesta és l'esmena que s'acabarà votant per tots els grups municipals.

El senyor Vinyes Sabata diu que aquesta esmena de substitució que presenta l'equip de govern a la proposició del GMCiU, és molt clara i concreta, és cert que en cap època de l'any 2008 l'IPC ni va igualar l'augment que RENFE va proposar en el seu moment i va aprovar per a les tarifes del 2009.

L'equip de govern podria entendre augments superiors a l'IPC en aquells casos en què les inversions i millores haguessin estat molt importants i així ho requerissin. Tots coneixen l'estat de les infraestructures i les reivindicacions d'aquest territori en el tema de RENFE, reivindicacions que algunes venen ja del segle passat i que precisament ara per primera vegada des del govern hi ha hagut una aposta seriosa per fer aquestes millores.

Per tot això i donat que finalment l'IPC ha estat bastant inferior el que proposa l'equip de govern és no condicionar com deia el senyor Serra, veure quin és l'IPC registrat que consolida RENFE en els seus comptes i demanar aquesta disminució.

El senyor Majó Garriga diu que el GMCUP votarà favorablement i aprofita per recordar que fa un mes o dos es van fer una foto en aquest saló de plens per escenificar la preocupació col·lectiva com a ciutat per la situació de rodalies RENFE.

Recentment s'ha aprovat un Pla director de rodalies Barcelona i encara no sap què en pensa aquest ajuntament, com el valora, encara no s'han reunit els grups que van escenificar aquell acord per valorar aquest pla i vol fer una crida a mantenir l'esperit d'aquella roda de premsa i a fer un seguiment estret i quotidià de la situació de rodalies i millores o no que s'hi vagin fent.

El senyor Serra Rovira diu que en el sentit que deia el senyor Majó aquella foto va servir per veure una posició unitària i en aquells dies es van posicionar diversos col·lectius, també el Consell Comarcal i es va reclamar, i també insta a fer, la presència del Conseller per tal que les demandes que hi havia sobre la taula fossin escoltades. Sí que va venir el Secretari de Mobilitat, senyor Manel Nadal, a una reunió amb el Consorci Viari en la qual els Grups municipals de l'Ajuntament estaven convidats, però no és menys cert que en aquell moment es va reclamar que hi hagués una feina constant i en aquest sentit recorda que sí que hi havia el compromís de veure's amb el Conseller.

Reclama a l'alcalde si té data i si es pot dir i quin serà el format d'aquesta possible reunió perquè entén que aquella demanda i aquell esperit en el tema de RENFE es manté encara molt vigent, perquè es continua estant igual i les millores que s'insinuen són millores, però tampoc són les que es reclamaven en aquella moció i per tant insta l'alcalde si hi ha cap moviment en aquest sentit.

El senyor alcalde reitera algunes informacions que s'han dit més enllà de la presència del Secretari de Mobilitat a Manresa, una carta que va fer el Secretari de Mobilitat adreçada a l'alcalde en resposta a la moció de l'ajuntament i per tant estava convençut que en el Pla de rodalies s'inclourien les millores que es demanaven i així ha estat.

El Pla contempla el túnel de Montcada i també preveu millores en l'electrificació i el traçat de Manresa-Terrassa i la quarta via de Sabadell-Sud a Cerdanyola.

Tal com es va concretar amb el senyor Manel Nadal el dia que va venir a Manresa, els objectius i les idees estaven clares, però el que es volia era més concreció en els terminis i per tal de treure més compromisos i concreció de terminis, hi ha plantejada una reunió amb el Secretari d'Estat senyor Víctor Morlán perquè es tregui aquest compromís.

En la mesura que aquesta reunió estigui posada en agenda, que li consta que hi és, instaran perquè vingui el conseller per acabar de relligar tots aquests temes que es plantegen.

Fa quinze dies hi va haver una visita amb el Secretari de Mobilitat per anar seguint aquest tema que entén que està ben plantejat, però no del tot resolt i mentre no ho estigui cal continuar treballant en la mateixa línia.

L'alcalde sotmet a votació l'esmena de substitució presentada per l'equip de govern a la proposició 6.5, i s'aprova per unanimitat dels 25 membres presents i, per tant, esdevé acord plenari amb el contingut que ha quedat reproduït.

6.6 PROPOSICIÓ DEL GRUP MUNICIPAL DE CIU SOBRE L'ELABORACIÓ D'UN REGLAMENT DE CODI DEONTOLÒGIC DELS REGIDORS I REGIDORES DE L'AJUNTAMENT DE MANRESA.

El secretari dóna compte de la proposició del Grup Municipal de CiU, de 12 de març de 2009, que, transcrita, diu el següent:

“Atesos els articles 1, 3, 4 i 6 de la secció 1a de l'Ordenança municipal sobre la convivència ciutadana.

Atès l'article 12 de la Carta municipal de drets i deures de la ciutadania en la convivència.

Atès que entenem la política com a una eina per anar transformant la societat d'acord amb uns valors.

Atès que com a càrrecs electes entenem que tenim la responsabilitat de ser exemple en l'aplicació d'aquells principis i valors que defensem

El grup municipal de CIU proposa al Ple Municipal de Manresa l'adopció de l'acord següent:

ACORD ÚNIC:

1. Elaborar i sotmetre a votació al plenari, dins la present legislatura, un reglament de codi deontològic dels regidors.”

El senyor Fargas Santaulària diu que avui s'ha parlat a bastament d'aquesta crisi, però també s'haurien de preguntar per què s'ha produït, com s'ha arribat fins aquí. Segurament també s'hauria de dir que en part ha estat degut a una manca d'ètica professional, és a dir, per què s'ha produït aquesta crisi? Qui ha fallat?. Les persones, han fallat els bancs, el sistema no, les persones. I què ha fallat de les persones? Principalment els principis sota els quals s'ha actuat i s'actua, els valors, o principis ètics que han dirigit o dirigeixen l'actuació professional. L'ètica no és un tema menor, és justament un dels motius pels quals avui s'estan destruint tants i tants llocs de treball, és l'arrel del problema.

El que proposa el GMCiU és posar el seu granet de sorra per treballar sobre l'arrel del problema, sobre les persones i en concret sobre tots els presents. Quina autoritat moral es tindria per demanar als altres allò que no seriem capaços d'aplicar-nos primer a nosaltres mateixos.

El que es pretén és establir el compromís de definir aquells principis que creuen que han d'imperar a l'actuació com a regidors, que Manresa sigui ciutat referent en l'aplicació d'aquests principis.

Donat que avui a la Junta de Portaveus s'ha dit que aquesta proposta es veia amb bons ulls, però que es demanava una mica més de temps per poder-la valorar millor i donat el caràcter i l'esperit d'aquesta proposició, el GMCiU la deixarà sobre la taula a l'espera que pugui veure la llum en el proper Ple.

L'alcalde diu que es deixa sobre la taula amb el benentès que en la propera Junta de Portaveus es pugui aprofundir sobre els continguts i característiques d'aquest reglament.

6.7 PROPOSICIÓ DEL GRUP MUNICIPAL DEL PPC PER A L'HABILITACIÓ DE SALES DE LACTÀNCIA EN EDIFICIS PÚBLICS.

El secretari dóna compte de la proposició del Grup Municipal del PPC, de 12 de març de 2009, que, transcrita, diu el següent:

“L' Ajuntament de Manresa com a administració més propera ha d'adoptar mesures encaminades a facilitar la igualtat de les dones i la conciliació de la vida laboral, social i familiar.

Atès que som una ciutat de referència en l'entorn més immediat, i en conseqüència molts ciutadans i ciutadanes vénen a la ciutat per a activitats laborals, comercials, administratives, lúdiques, etc.

Atès que moltes dones que estan en període de lactància dels seus fills nounats, ja sigui perquè donen el pit o bé el biberó, i es veuen obligades a donar de la lactància al seu fill, i en moltes ocasions i moments no són els espais més adequats, ja sigui per intimitat o per higiene o bé per altres motius.

PROPOSEM:

L'habilitació de sales per a lactància en edificis públics: CAP, Oficines administratives de l'Ajuntament, delegacions territorials, biblioteques, etc. per a les mares i/o pares que vulguin tenir unes condicions d'intimitat i higiene adequades”

El senyor Javaloyes Vilalta diu que el GMPPC proposa que el fet d'al·letar o de donar un biberó sigui, a part que ja és de per sí un fet normal, de la qual cosa ens hem de sentir força satisfets perquè és un principi de retroalimentació, l'alimentació dels infants amb què poden tenir aquest contacte matern i patern.

El que es demana és que aquesta situació en què moltes vegades molts pares i mares a l'hora de sortir amb els fills pel carrer, a comprar, a passejar, tinguin l'oportunitat no d'haver d'anar cap a casa perquè li toca de donar de menjar al nounat, sinó que senzillament a part de donar-li en qualsevol indret o lloc en què es trobin també ho puguin fer en d'altres indrets que per qüestions d'higiene, d'intimitat o per les que pròpiament cadascú cregui adequat, ho puguin fer en un indret que no fos a la vista de tothom, si ho volen així.

Per això el GMPPC demana que es porti a terme l'habilitació de sales per a lactància en edificis públics. Quan es parla i es diu habilitació de sales per a lactància, no només

per a lactància sinó que també ha de ser un espai multifuncional dintre dels espais o indrets dels edificis públics. Entén que els CAP poden tenir un lloc adient perquè alguna mare pugui donar-li el pit o que un pare pugui donar el biberó al nounat, o en oficines administratives de l'ajuntament, dels centres que hi ha dispersos per la ciutat també, fins i tot en equipaments, centres cívics, biblioteques.

S'està parlant que en definitiva aquelles sales que poden haver-hi en aquests moments que ja estan habilitades per a ús intern, acomodades, que tenen una higiene i unes condicions per a ús intern, si algun pare o mare s'acosta per poder donar el biberó o amamentar el seu fill, que pugui tenir accés a aquesta sala per poder-la utilitzar perquè així també es fa compatible aquell espai i aquell element de conciliació de la vida paterna-materna amb la conciliació de la vida lúdica i d'espai i esbarjo, i no haver de tornar a casa perquè toca donar de menjar.

El GMPPC entén que aquesta pot ser una proposta que a llum vista dels problemes que té la societat pot semblar fora de context, però són conscients que els problemes acucians de l'actualitat una proposta d'aquest tipus pot semblar irrisòria, segurament, però la vida continua i cal donar suport a les famílies, independentment dels problemes econòmics que es puguin tenir, també creu que han de tenir un suport efectiu, d'intimitat, per això demana el vot favorable.

La senyora Sensat Borràs diu que per una vegada quedarà una mica contradictori que des de la dreta, en el bon sentit, es demana regular i des de l'esquerra demanaran que no es reguli.

L'equip de govern entén perfectament l'esperit de la proposta, però és un tema més de concepció. Precisament l'al·letament de les criatures és una part en el procés de la maternitat fantàstic i molt important per qualsevol dona si el pot exercir, més enllà de raons físiques o de decisió personal.

Justament quan es veuen els col·lectius de dones i mares que reivindiquen el poder allargar aquestes etapes d'al·letament ho reivindiquen justament al mig del carrer i ho fan així perquè visualitzen un acte tant natural com espontani perquè de la mateixa manera que quan ens trobem, mengem, dinem, berenem, podem seure al mig d'un parc i menjar un entrepà, o dins el despatx si tenim gana mengem.

És molt normal, però al nostre país hi ha la cultura més aviat de fer-ho poc, cosa que en altres països és molt més freqüent anar pel carrer i veure a dones fins i tot que van caminant i van al·letant el seu fill i aquí és poc freqüent.

Entenen que no s'ajuda en una direcció que hauria de ser una realitat, com és la d'al·letar o bé donar el biberó, s'ha de poder desenvolupar en espais públics, en edificis, si aquests tenen les condicions mínimes òptimes per fer aquesta activitat.

Una altra cosa és que en el marc d'això es poden trobar en situacions o casos de dones que per la raó que sigui o perquè no estan còmodes o perquè la criatura està neguitosa demanin poder estar en un lloc amb més tranquil·litat i entenen que el sentit comú hauria de fer que les mateixes persones que treballen en aquests espais públics facilitin d'una manera ràpida un espai d'una certa privacitat per poder dur a terme això sense que ens haguem d'inventar espais que no existeixen i que reitera i pensa que no seria bo que hi fossin.

Per exemple, els jutjats, si no estàs casat estàs obligat a anar-hi amb la criatura, per tant, seria lògic pensar que si a sobre que hi has d'anar per força i amb la criatura, almenys que hagin pensat en un espai.

L'equip de govern entén que els espais municipals, com ara quan estiguin acabades les obres i s'obri l'oficina d'atenció al ciutadà, tota la planta baixa entén que és un espai que tindrà unes condicions òptimes perquè si això passa s'hi pugui fer, i si en paral·lel hi ha algú que no se sent còmode es trobin solucions puntuals, però no considera necessari ni idoni el fet d'haver de pensar que calen espais reservats per un acte que s'hauria de viure amb normalitat i espontaneïtat perquè forma part de la naturalesa, de la cura d'un nadó.

No és que menysvalorin ni pensin que aquest període, que al nostre país és molt curt, i que molt poques dones poden realment exercir aquest alletament com es voldria, però cal més prevaldre difondre i situar que és una cosa normal i natural i que no s'hauria de trobar estrany si es troba en espais públics i compartits sempre i quan la dona ho pugui fer i sinó es pot arreglar parlant de tú a tú sense haver d'habilitar sales com demana el GMPPC.

El senyor Majó Garriga diu que en el sentit que ha explicat la senyora Sensat també votaran desfavorablement perquè el GMCUP entén que això podria donar un missatge equivocat. És a dir, si s'habiliten espais per fer una determinada funció es podria entendre que és que aquella funció s'ha de fer allà i no en altres llocs, i que no estaria bé fer-la en un parc, per exemple.

Hi ha gent que l'incomoda veure dones alletant els seus fills pel carrer, i el fet d'habilitar un lloc podria donar peu a situacions com que algú pogués dir-li a una dona: -No ho facis aquí i fes-ho allà que per a això està!-. I es podria donar un missatge equivocat, per tant no ho votaran favorablement.

La senyora Rosich Vilaró diu que quan el GMCiU ha llegit la proposta ha vist una mica de dificultat en què realment a partir d'ara els llocs públics hagin de tenir uns espais habilitats per a això.

La normalitat d'aquesta acció ha de ser una realitat i en la introducció que es fa en la proposta no veu una relació quan diu: ..."la igualtat de les dones i la conciliació ...", que tingui a veure amb l'alletament.

Creu que és un fet molt natural i la dona perquè tingui que alletar no la iguala o no la desiguala en relació a ningú i, a més a més, sí que es podria parlar que quan una dona vol una mica de vida social, el fet que pugui alletar els seus fills, no se li pot dir que no pot anar a un restaurant o no pot sortir al carrer.

Quan es parla de llocs públics també es plantegen moltes altres coses, és a dir, el tema dels horaris. No sap si les dones a les vuit del vespre podran anar a l'ajuntament a buscar un espai per alletar els seus fills i possiblement també en cap de setmana que és quan potser se surt més a passejar.

El que sí hi veuria seria un tema més d'higiene, el que sí que hi hauria d'haver en els llocs públics és uns espais degudament condicionats i amb una higiene correcta i que si s'ensopega que en aquell moment hi ha una mare que vol tenir més cura de rentar-

se i tenir una mica d'espai per poder-ho fer, possiblement sí, però explícitament el GMCiU creu que l'enrenou que això suposaria no cal.

E GMCiU s'abstindrà en relació a aquest tema, potser més en la reflexió que l'espai és el que hi ha, i que el que calen són uns serveis higiènics, no només per alletar els fills sinó per tenir unes condicions higièniques fins i tot de serveis per poder-se rentar les mans o anar al servei, més que no pas pensar en un espai per a aquest fet. Per tant la posició del GMCiU serà d'abstenció pels motius esmentats.

El senyor Javaloyes Vilalta diu que és evident que no s'ha explicat prou bé. No intentarà fer canviar el sentit de la votació, però aclarirà algunes coses.

El GMPPC no pretén regular res, entén que comparteixen un criteri de tots plegats que l'alletament, i els que han estat pares també ho han pogut viure, és la fusió perfecta de l'alimentació d'un nounat amb la mare.

Creu que tots compartiran el fet que l'alletament és la millor, sempre que es pugui i les condicions físiques de la mare ho permetin fer, ho diu perquè no intenten regular una realitat, que és normal.

Qui vulgui fer-ho al carrer com fins ara ho ha estat fent, fantàstic, res en contra d'aquesta qüestió, el que demanen és que precisament aquelles mares que donen el pit als seus fills o aquells pares que donen el biberó als seus fills ho puguin fer mentre continuen exercint el seu dret de continuar passejant senzillament pels carrers de la ciutat.

Entén que el passeig és en hores normals d'un nadó, en horaris normals d'obertura d'edificis públics amb horaris normalitzats, no pretenen ni allargar horaris d'establiments ni res, només sales que en aquests moments ja deuen existir a les biblioteques municipals, als CAP, a més a més, dir que si volen poden donar la lactància en una sala determinada, per rentar-se les mans, per netejar el biberó, etc., sense haver de fer inversió de cap mena en aquestes sales, moltes, altres segurament no, tindran algun microones, tant fàcil com per poder, al qui doni el biberó, poder-lo escalfar.

Però tampoc la pretensió és que hagi d'haver-hi microones, ni sofàs, ni canviadors de bolquers, només demanen una sala multifuncional perquè qui vulgui pugui entrar-hi i donar el biberó, perquè una qüestió que és tan normalitzada la puguin continuar fent sense haver de tornar a casa obligatòriament.

Només per això perquè fins i tot aquell alletament que tots entenen que és positiu pel nadó, en lloc de ser dels típics tres mesos pugui allargar-se tant com pugui i vulgui la mare o els pares, només per això, no per regular, no per dir on han de fer les coses, i a partir d'aquí si és a l'hivern, si tenen una sala estaran més adequats que no pas haver-ho de fer al carrer perquè és allà on estan, ni haver d'entrar en certs establiments de pública concurrència que siguin restaurants o bars i hagin de demanar consumicions obligatòriament, si volen sí, però no els diem que no han de fer-ho, poden continuar-ho fent, i si és a l'estiu que puguin estar en un local que, a més a més d'amamantar, puguin gaudir d'un aire condicionat i en millors condicions, si volen, però cap mena de regulació com deia la senyora Sensat.

L'alcalde sotmet a votació la proposició 6.7 de l'ordre del dia, i es rebutja per 11 vots negatius (6 GMS, 2 GMERC, 2 GMICV-EUiA i 1 GMCUP), 9 abstencions (8 GMCiU i 1

GMPxC) i 2 vots afirmatius (2 GMPPC), i 3 abstencions dels senyors Irujo i Perramon i senyora Guillaumet, per trobar-se absents de la sala en aquests moments..

6.8 PROPOSICIÓ DEL GRUP MUNICIPAL DEL PPC PER A LA CREACIÓ D'UN SERVEI DE BUS D'OCI NOCTURN.

En aquest moment el senyor Alexis Serra s'absenta de la sessió.

El secretari dóna compte de la proposició del Grup Municipal del PPC, de 12 de març de 2009, que, transcrita, diu el següent:

“El jovent són el col·lectiu que tenen l'índex més alt d'accidents de trànsit, per això qualsevol mesura dirigida a prevenir i baixar la sinistralitat cal estudiar i adoptar-se sense dilació.

Els espais lúdics, afavoreixen els desplaçaments del jovent i cal potenciar i facilitar el transport entre els punts més freqüentats, establint un servei de transport públic nocturn que garanteixi les freqüències de pas, recorreguts, horaris, preus, seguretat, etc.

L'Ajuntament de Manresa ha d'actuar davant d'aquesta situació i prendre mesures que animin al jovent en els caps de setmana a sortir a gaudir del temps lliure nocturn millorant la seva seguretat personal en utilitzar el servei de bus d'oci nocturn, que a més de tenir un bon horari i freqüències de pas ha de ser econòmic.

PROPOSEM:

La creació d'un servei de Bus d'Oci Nocturn els caps de setmana que connecti els barris de Manresa de manera circular.

Un sistema d'abonament que permeti l'accessibilitat econòmica al jovent

Fer arribar un campanya a fomentar l'ús del transport públic al jovent.”

Així mateix, el secretari dóna compte d'una esmena de substitució presentada pels grups municipals PSC, ERC i ICV-EUiA, de data 16 de març de 2009, que transcrita diu el següent:

“Atès que el jovent són el col·lectiu que tenen l'índex més alt d'accidents de trànsit, per això qualsevol mesura dirigida a prevenir i baixar la sinistralitat cal estudiar-la de forma prioritària.

Atès que és important que tota la ciutadania pugui gaudir de l'oferta d'oci nocturn de la ciutat, sobretot en aquelles dates més assenyalades i festes locals.

Atès que és en aquestes dates on l'oferta d'aparcament queda per sota de la demanda.

PROPOSEN:

- Ampliar per Sant Joan i per la Festa Major, l'horari de la línia perimetral fins a cobrir les 24 h de servei, estudiant sical, la modificació del seu itinerari durant les 6 h d'ampliació, ja que actualment és de 18 h.
- Estudiar a partir d'aquesta experiència la demanda existent i la possibilitat de seguir i ampliar aquest servei en altres dates o èpoques de l'any."

El senyor Javaloyes Vilalta diu que tal com diu la part dels atesos el que demana el GMPPC és la creació d'aquest servei de bus d'oci nocturn per als caps de setmana, que al ser per a joves començaria el dijous i acabaria el diumenge, i que connecti els barris de Manresa d'una manera contínua. A part que es demanava que fos una opció econòmica per a les butxaques del jovent i bàsicament perquè el facin servir, i fent una campanya per fomentar-ne l'ús i donar a conèixer que existeix aquesta possibilitat de transport.

Fonamentalment es fa per una raó, que garanteixi el fet que les zones d'oci estiguin interconnectades i que bàsicament el jovent que vulgui pugui fer servir aquest servei de bus nocturn sense necessitat d'haver d'agafar el vehicle privat, ja sigui a motor o no. D'aquesta manera la sinistralitat existent que avui en dia hi ha, seria més controlada i més positiva per als joves.

A partir d'aquí l'equip de govern presenta una esmena de substitució que va en aquesta línia, però que parla de dues dates molt puntuals, la revetlla de Sant Joan i la Festa Major.

Evidentment agafa l'horari de la línia perimetral, que és el que el GMPPC en definitiva no deia, però era obvi que anava en la línia perimetral perquè és la que uneix tots els barris de la ciutat i tenint en compte que deixa de fer el servei quan arriba l'últim tren de l'estació de RENFE, que són les 12 de la nit, i comença a les 6 del matí. La idea era que fos la línia perimetral que allargués de les 12, passés a les 2 o les 3 de la matinada i avancés una hora el començament.

L'equip de govern proposa fer-ho només per la Festa Major i la revetlla de Sant Joan. Li agradaria que la proposta fos més amplia, que es comenci per la revetlla de Sant Joan i que s'allargui tots els caps de setmana d'estiu fins acabar a la Festa Major, i si per la revetlla de Sant Joan funciona i això té una continuïtat, a part de la Festa Major, que és una data molt puntual i que molta gent ho faria servir fins i tot per anar al Parc de l'Agulla, que servís pel que es demana perquè ara que arriba el bon temps, que és quan més es dona aquesta zona d'oci per part del jovent.

Si es constata que durant aquest període de temps funciona i és vàlid i utilitzat, a partir d'aquí l'equip de govern s'ho pensaria si val la pena allargar-ho per més enllà de la Festa Major, però li agradaria que l'interval que queda entre la revetlla i la Festa Major fessin també l'ampliació dels caps de setmana de dijous a dissabte inclòs, i també durant els mesos de juliol i agost es pogués portar a terme aquesta experiència que creu que valdria la pena.

El senyor Vinyes Sabata diu que el tema del foment i ús del transport públic en general sempre ha estat una prioritat i en el cas de lligar-lo en l'apartat més d'oci, i en aquest cas d'oci nocturn, és un tema que cal tenir sobre la taula i segurament se n'haurà de seguir parlant en el futur.

Des de l'estiu de l'any passat en què sí que es van tenir algunes demandes concretes en l'època de la Festa Major i per això aquest govern ja tenia una mica sobre la taula les possibilitats de treballar en aquest àmbit, en la utilització del bus per la Festa Major.

L'equip de govern creu que l'ampliació d'un servei sempre ha d'anar lligat a una demanda, cal veure quina és, és veritat que no és una demanda que se senti cada dia. L'oci és molt divers. El GMPPC parla del jovent però no s'està parlant del jovent només, o fins i tot jovent que no té carnet de conduir i que per tant no té el problema de si agafa el cotxe o no, o fins i tot gent gran que en dates assenyalades volen acostar-se al centre de la ciutat, però en tot cas, l'equip de govern entén que cal veure quina és la demanda exacta, quins són els recorreguts exactes que farien falta, no s'està parlant que l'oci sigui sempre d'un lloc a un altre i de camí de tornada en el mateix sentit.

Tot això és una mica més complicat, per tant la proposta de l'equip de govern és la que ja ha comentat, no d'ampliar una hora el bus de la perimetral sinó que donat que es proposava fer-ho en dues dates molt concretes com són Sant Joan i els dos o tres dies de la Festa Major, donar cobertura les 24 h del dia amb la línia perimetral.

Aquesta línia comença a les 5, 5'30 h de la matinada, depèn dels dies, el cap de setmana hi ha una mitja hora d'interval, acaba al voltant de les 12 h i per tant es tractaria d'allargar i cobrir les 24 h. Aquesta consideren que és la proposta assenyada, en un moment en què la situació econòmica permet fer una despesa sense saber exactament quina seria la resposta en determinats moments i èpoques de l'any, però en tot cas tal com especifica l'esmena que es proposa, en cap cas estan tancats a seguir estudiat el tema i en el segon punt ja s'especifica que a partir d'aquestes experiències s'haurà de seguir treballant per estudiar si cal la modificació de recorreguts, horaris i ampliació d'aquest servei.

El senyor Majò Garriga diu que el GMCUP votarà favorablement l'esmena de substitució bàsicament perquè val més això que res, però sí que aprofita per fer una reflexió més de concepte general perquè fa molts anys que no s'encerta en el tema del transport públic, i un dels errors que es cometien reiteradament és el de la concepció encara estrictament municipal del transport públic.

És a dir, si volem una proposta de transport públic eficaç, cal entendre que Manresa ja no és el terme municipal estricte, sinó que la Manresa real i com a mínim, en qüestions de mobilitat, inclou Sant Joan, Santpedor, Sant Fruitós, Navarcles, Sallent i les solucions en matèria de transport públic s'han de fer des d'una visió supramunicipal.

Aquí encara no s'ha estat capaç de fer el que a Barcelona ja és normal, és a dir, a Barcelona hi ha la mateixa xarxa de transport públic que va a Barcelona o a l'Hospitalet, no hi ha una línia interurbana per anar a l'Hospitalet, és la mateixa xarxa de transport públic.

Igualment com passa a Lleida, o a Vilanova-Sitges-Sant Pere de Ribes, que hi ha un bus que fa el mateix que proposa el GMPPC, és a dir, els dissabtes a la nit fa aquesta ruta contínuament, a més té molt èxit i fa anys que es fa.

O es comença a canviar el xip, ja fa uns 15 anys que es ve reclamant, i entenem que el transport i la mobilitat ja no és estrictament municipal sinó que ha de ser com a

mínim de Pla de Bages, és a dir, que un transport entre Manresa i Sant Joan no és interurbà, és urbà, i fins que no s'aconsegueixi canviar aquesta configuració, que ja sap que té unes dificultats legals, de concessions, etc, etc, però fa anys que se'n parla, després quan es parli d'integració tarifària se'n parlarà, i no se'n surten.

Un bus d'aquestes característiques que faci un servei estrictament manresà tindrà poc èxit, però està convençudíssim que un bus que arribés a Sant Joan, a Santpedor, a Sant Fruitós i a Navarxes tindria èxit i funcionaria, perquè sí que satisfaria una demanda social que és ben evident.

El senyor Serra Rovira diu que amb la prudència que suposa afirmar què farien o deixarien de fer, amb arguments amb els quals qualsevol cosa ha d'estar objecte d'estudi per veure quin és el seu cost econòmic, sí que també en la línia del que comentava el senyor Adam Majó el GMCiU entén que en una ciutat que creix dins una comarca que també té la seva importància, i tal i com està ubicada i com està disseminat els diferents punts d'oci al conjunt de la comarca, quan fan una sèrie de recorreguts que sobrepassen la dimensió municipal de la ciutat de Manresa.

També entendrien interessant la valoració, els treballs, l'estudi, segurament per part del que seria el Consell Comarcal, el fet d'instar estudiar quins graus de possibilitats podria tenir el fet de pensar amb itineraris que connectessin la xarxa d'ocis a nivell del conjunt de la comarca, bo i entenent que l'objectiu principal d'aquesta interconnexió ha de ser el de facilitar aquest transport públic per prevenir la utilització del vehicle privat i prevenir situacions de risc per a aquelles persones que utilitzin el vehicle privat.

El GMCiU també se suma a aquesta esmena de substitució recordant també que una ciutat en creixement significa també que aquest tipus de serveis a la llarga segurament hauran de tenir la seva resposta i se sumen també al fet que aquest grup en l'anterior legislatura ja va demanar el fet de facilitar a través del servei de nit, bus, que en aquest cas connecta Manresa amb l'àrea metropolitana, concretament amb Barcelona, sempre i quan hi hagi una demanda existent per part de persones que, després d'una hora determinada, tenen la dificultat, si no és amb transport privat, d'agafar aquest transport públic i anar cap a Barcelona, sobretot en caps de setmana. Manresa i Barcelona, a través de transport públic, queden aïllades a partir de les onze del vespre fins les cinc del matí.

El GMCiU votarà a favor i d'instar el Consell Comarcal a treballar, amb aquesta sensació que aquesta comarcalització del servei podria ser molt interessant.

El senyor Javaloyes Vilalta diu que a part de fer el que l'equip de govern proposa en l'esmena de substitució presentada, agrairia que fessin una campanya per donar a conèixer aquesta possibilitat, però no dos dies abans, sinó una mica abans perquè sinó la gent tampoc si no sap que existeix el servei en moltes ocasions dificulta que el pugui utilitzar.

En segon lloc agafa el repte que el senyor Majó fa sobre el Consell Comarcal i evidentement aprofitant l'avinentesa que hi ha ple al Consell Comarcal, presentaran aquesta proposta adaptada a l'element de la comarca perquè sigui debatuda i es pugui portar a terme l'estudi i viabilitat d'aquest bus d'oci nocturn comarcal.

El senyor Vinyes Sabata diu que segurament es repetiran en el moment en què parlin de transport, però una cosa no treu l'altra. Avui es parla d'una proposta que parla del bus urbà i aquest és dins del nucli municipal, és concessió de l'Ajuntament de Manresa, i el bus interurbà depèn de la Generalitat de Catalunya.

L'equip de govern ha de treballar sobre l'àmbit urbà en què paral·lelament puguin treballar amb propostes de cara al futur a nivell supramunicipal, en tot cas després tindran l'oportunitat de parlar-ne més detalladament.

L'alcalde sotmet l'esmena de substitució presentada a la proposició 6.8 de l'ordre del dia, i s'aprova per unanimitat dels 24 membres presents i, per tant, esdevé acord plenari amb el contingut que ha quedat reproduït.

7. ASSUMPTES SOBREVINGUTS

L'alcalde sotmet a votació la prèvia i especial declaració d'urgència dels dos assumptes sobrevinguts presentats, la qual s'aprova per unanimitat dels 25 membres presents, de conformitat amb allò que disposa l'art. 51 del RDLEG 781/1986, l'art. 83 del Reglament d'organització, funcionament i règim jurídic de les entitats locals, aprovat per RD 2568/1986, de 28 de novembre, i l'art. 51.1.e) del ROM.

7.1 APROVACIÓ, SI ESCAU, DE L'EXPEDIENT DE MODIFICACIÓ DE CRÈDITS NÚM. 10/2009, DINS EL PRESSUPOST MUNICIPAL VIGENT.

El secretari dóna compte del dictamen de l'alcalde president, de 13 de març de 2009, que, transcrit, diu el següent:

“Essent necessari realitzar despeses per atendre diverses obligacions municipals que no poden demorar-se fins l'exercici del 2010, i no sent suficient el crèdit consignat al Pressupost Municipal, l'Alcalde que subscriu ha considerat convenient ordenar la incoació d'un expedient de crèdits extraordinaris i suplementos de crèdit, a fi i efecte d'habilitar el crèdit pressupostari necessari per fer front a les despeses esmentades.

Confeccionat el corresponent expedient de crèdits extraordinaris i suplementos de crèdit, degudament informat per la Intervenció municipal d'aquest Ajuntament.

Per tot això, es proposa al Ple de la Corporació, l'adopció dels següents acords:

Primer.- Autoritzar la concessió de crèdits extraordinaris i suplementos de crèdit amb càrrec a sobrants de préstec i a baixes de crèdits de despeses d'altres partides del Pressupost Municipal, no compromeses i reduïbles sense pertorbació del servei, per a finançar els costos necessaris per atendre diverses obligacions que no es poden demorar fins a l'exercici del 2010.

Segon.- Aprovar l'expedient de modificació de crèdits número 10/2009 dins el Pressupost Municipal, amb especificació de les partides pressupostàries que es modifiquen, en la forma que es detalla a l'annex únic a aquest Dictamen.

Tercer.- De conformitat amb allò que disposa l'article 177, en relació amb el 169, del Reial Decret Legislatiu 2/2004, de 5 de març, pel que s'aprova el text refós de la Llei reguladora de les Hisendes Locals, l'expedient 10/2009 s'exposarà al públic, previ anunci al Butlletí Oficial de la Província, per quinze dies hàbils, durant els quals els interessats podran examinar-lo i presentar reclamacions davant el Ple, i es considerarà aprovat definitivament si durant el termini esmentat no s'haguessin presentat reclamacions."

PRESSUPOST 2008

EXPEDIENT DE MODIFICACIÓ DE CRÈDITS 10/2009

ESTAT DE DESPESES

CREDITS EXTRAORDINARIS

PARTIDA	DENOMINACIÓ	CRÈDIT INICIAL	AUGMENT	CRÈDIT DEF.	EXPLICACIÓ
444.0.465	Medi ambient i sostenibilitat.- A comarques		2.853,83		Crèdit extraordinari. E10/2009.
121.01.627	Accessos Casa Consistorial		23.000,00		Crèdit extraordinari. E10/2009.
T O T A L			25.853,83		

PRESSUPOST 2009

EXPEDIENT DE MODIFICACIÓ DE CRÈDITS 10/2009

ESTAT D'INGRESSOS

SUBCONCEPTE	DENOMINACIÓ	AUGMENT	DISMINUCIÓ	EXPLICACIÓ
917.01	A mig i llarg termini	125.000,00		Sobrant préstec. Per augmentar partida 433.2.601.E10/2009
917.01	A mig i llarg termini	20.880,00		Sobrant préstec. Per augmentar partida 433.3.601.E10/2009
917.01	A mig i llarg termini	122.028,97		Per augmentar partides 121.01.627 i 452.21.632.E10/2009
		267.908,97		

EXPEDIENT DE MODIFICACIÓ DE CRÈDITS 10/2009

ESTAT DE DESPESES

SUPLEMENTS DE CREDIT

PARTIDA	DENOMINACIÓ	AUGMENT	BAIXA	CAUSES
433.3.601	Edificis municipals.- Honoraris redacció projectes	20.880,00		Crèdit insuficient.E10/2009

433.2.601	Espais públics.- Honoraris redacció projectes	125.000,00		Crèdit insuficient.E10/2009
511.2.601.34	Inversions en espais urbans.- Urbanització Passeig del Riu.	100.000,00		Crèdit insuficient.E10/2009 Per augmentar partida
432.3.600.00	Gestió urbanística.- Inversions en terrenys		100.000,00	511.2.601.34. E10/2009
444.0.210	Medi Ambient i sostenibilitat.- Infraestructures i bens naturals		2.853,83	Per augmentar partida 444.0.465.E10/2009
452.21.632	Edificis esportius.	99.028,97		Crèdit insuficient.E10/2009
		344.908,97	102.853,83	

El senyor Jordà Pempelonne diu que aquest expedient de modificació de crèdits, d'un total de 370.762,80 € s'aprova per pagar 146.000 € d'honoraris de projectes, 100.000 € per la urbanització del Passeig del Riu, 99.000 € per a edificis esportius (vestidors) despeses addicionals sobre els pressupostos previstos inicialment, i 23.000 € dels accessos de la Casa Consistorial.

Els honoraris de projectes es paguen amb sobrants de préstec, els edificis esportius i accessos de Casa Consistorial es paguen amb préstec alliberat, és a dir, sobrants de préstec, però que l'obra o projecte ha decaigut i queda alliberat. Els 100.000 € de la urbanització del Passeig del Riu es detreuen de la partida d'inversió en terrenys.

El senyor Sala Rovira diu que felicita l'equip de govern perquè ja han aconseguit l'arrencada més profitosa del tripartit manresà, en deu setmanes porten deu canvis de partida. En relació amb els accessos a la Casa Consistorial pregunta a què fan referència aquests 23.000 € i pel que fa als edificis esportius, la relació que figura a l'expedient exactament a quins afecta i en quins imports.

El senyor Jordà Pempelonne respon que en relació als 99.000 € per a edificis esportius hi ha una relació que li farà arribar on es detallen els imports.

La senyora Mas Pintó respon que aquesta relació és per justificar l'increment de la partida d'edificis esportius, que és necessari per atendre totes aquestes necessitats.

El senyor Sala Rovira pregunta quines partides inicials hi havia. La modificació és de 99.000 € i com es distribueixen amb aquestes partides i on es reimputen perquè el que hi ha puja 150.000 i escaig. Llavors aquests 150 s'augmenten amb 99 o n'hi havia 60 i ara són 150.

Demana el detall de quan l'import era 60 i com es reparteix per arribar fins a 150. També demana informació sobre els accessos a la Casa Consistorial, què pujava, què puja i amb què es detalla l'increment.

L'alcalde li respon que el regidor d'Hisenda li donarà la informació i que en la propera comissió la regidora li donarà puntual informació sobre quan pujava inicialment, quina és la variació i el motiu.

L'alcalde sotmet a votació el dictamen 7.1 de l'ordre del dia, i s'aprova per 12 vots afirmatius (7 GMS, 3 GMERC i 2 GMICV-EUiA) i 10 abstencions (7 GMCiU, 1 GMPPC, 1 GMCUP i 1 GMPxC) i dues abstencions dels senyors Irujo i Sala per ser absents de la sala en el moment de la votació, i, per tant, esdevé acord plenari amb el contingut que ha quedat reproduït.

7.2 APROVACIÓ, SI ESCAU, DE LA MINUTA DEL CONVENI D'ADHESIÓ DELS SERVEIS DE TRANSPORT PÚBLIC DE LA COMARCA DEL BAGES AL SISTEMA TARIFARI INTEGRAT DE L'ATM DE BARCELONA.

El secretari dóna compte del dictamen del regidor delegat de Via Pública, de 6 de març de 2009, que, transcrit, diu el següent:

“Fets:

1. El dia 19 de novembre de 2007 es va aprovar pel Ple de la Corporació la constitució del “Consorti del transport públic de l'àrea de Manresa”, que tenia com a finalitat coordinar el sistema de transport públic de viatgers en l'àmbit territorial format pels municipis de la comarca del Bages, i com a funcions, entre d'altres, elaborar propostes per a la planificació dels serveis de transport públic i definir el projecte de nou model de sistema de tarifes comú, els seus estatuts es van publicar al Butlletí Oficial de la Província número 86, de 9 d'abril de 2008.
2. El dia 17 de desembre de 2007 es va aprovar pel Ple de la Corporació el Conveni de finançament del Consorci esmentat, que preveia entre d'altres aspectes, les aportacions de les parts a les despeses de funcionament i actuacions del Consorci, i les condicions per a la incorporació dels serveis de transport al futur sistema d'integració tarifària de l'Àrea de Manresa que seguiria les mateixes pautes establertes per al sistema tarifari integrat de l'Autoritat del Transport Metropolità (ATM) de Barcelona.
3. La integració tarifària afavoriria la utilització dels serveis de transport públic col·lectiu per part dels ciutadans i ciutadanes en unes condicions de preu millors, i faria possible la coordinació amb el sistema tarifari de l'ATM, tant per a la mobilitat interna de la comarca com per als desplaçaments a la regió metropolitana de Barcelona, i per aquest motiu es proposa la formalització d'un “Conveni d'adhesió dels serveis de transport públic de la comarca del Bages al sistema tarifari integrat de l'ATM de Barcelona”.
4. El dia 6 de març de 2009 l'Alcalde-President va dictar resolució a través de la qual s'incoava expedient administratiu per tal de proposar al ple l'aprovació de la minuta del “Conveni d'adhesió dels serveis de transport públic de la comarca del Bages al sistema tarifari integrat de l'ATM de Barcelona”.

Fonaments de dret:

1. L'article 25.1 de la Llei 7/1985, de 2 d'abril, reguladora de les bases del règim local, faculta els municipis per promoure activitats i serveis públics per a la gestió dels seus interessos, dins de l'àmbit de les seves competències.
2. El municipi té competències en matèria de transport públic urbà, segons els articles 25.1.11) de la Llei 7/1985 i 66.3.m) del Decret Legislatiu 2/2003, que aprova el text refós de la Llei Municipal. A més, és un servei de prestació obligatòria segons l'article 67.d) del Decret Legislatiu 2/2003.
3. Els articles 88 de la Llei 30/1992, de 26 de novembre, de règim jurídic de les administracions públiques i del procediment administratiu comú i 111 de Reial Decret Legislatiu 781/1986, de 18 d'abril, pel qual s'aprova el Text refós de les disposicions legals vigents en matèria del règim local, faculden els Ajuntaments per a concertar convenis amb persones de dret públic i privat, sempre que no siguin contraris a l'interès públic, a l'ordenament jurídic o als principis de bona administració.
4. L'article 41.c) de la Llei 30/2007, de 30 de novembre, de Contractes del sector públic, exclou del seu àmbit els convenis de col·laboració que formalitzi les entitats locals amb altres Administracions públiques.
5. L'article 273.1 del Decret Legislatiu 2/2003 disposa que els ens locals poden concertar els contractes, els pactes o les condicions que considerin adequats, sempre que no siguin contraris a l'interès públic, a l'ordenament jurídic o als principis de bona administració, i els han de complir d'acord amb el seu contingut.
6. L'article 57 de la Llei 7/1985 disposa que les relacions de cooperació econòmica, tècnica i administrativa entre les administracions públiques es realitzaran amb caire voluntari, sota les formes i en els termes previstos a les lleis, essent possible fer-ho mitjançant els consorcis o convenis administratius que subscriuguin. De cada acord de cooperació caldrà donar-ne comunicació a aquelles altres administracions que resultant interessades no hagin intervingut en ell, als efectes de mantenir una recíproca i constant informació.
7. L'article 6 de la Llei 30/1992, aplicable supletòriament a les entitats locals, segons l'article 9 de la citada norma, disposa que serà possible celebrar convenis de col·laboració entre els òrgans de les diferents administracions públiques, en l'àmbit de llurs respectives competències. L'apartat 2 del mateix article estableix el contingut mínim dels instruments de formalització dels convenis.
8. El Ple de la Corporació té la competència per prendre aquest acord, segons disposen els articles 22.2.b) Llei 7/1985, de 2 d'abril, reguladora de les bases del règim local i 52.2.b) del Text refós de la Llei municipal i de règim local de Catalunya, aprovat per Decret Legislatiu 2/2003, de 28 d'abril.

És per això que proposo que el Ple de la Corporació adopti els següents

ACORDS:

Primer. Aprovar la minuta del “Conveni d’adhesió dels serveis de transport públic de la comarca del Bages al sistema tarifari integrat de l’ATM de Barcelona” a celebrar entre aquest Ajuntament, el Departament de Política Territorial i Obres Públiques de la Generalitat de Catalunya, l’Autoritat Territorial de Mobilitat de Barcelona i el Consell Comarcal del Bages, que té com a objecte definir les actuacions de les parts per a la integració dins del sistema tarifari integrat de l’ATM de Barcelona dels serveis de transport de viatgers que cobreixen la mobilitat interna de la comarca del Bages i també els desplaçaments amb origen o destinació als municipis de la comarca envers la regió metropolitana de Barcelona.

Segon. Facultar l’Alcalde-president per tal que pugui signar el conveni i tota la documentació necessària per a la complimentació de l’expedient. “

“CONVENI D’ADHESIÓ DELS SERVEIS DE TRANSPORT PÚBLIC DE LA COMARCA DEL BAGES AL SISTEMA TARIFARI INTEGRAT DE L’ATM DE BARCELONA

A la ciutat de _____

REUNITS

El Sr. del Departament de Política Territorial i Obres Públiques de la Generalitat de Catalunya.

El Sr. **Ramon Seró i Esteve**, director general de l’Autoritat Territorial de Mobilitat de Barcelona.

L’Il.lm. Sr. **Cristòfol Gimeno i Iglesias**, president del Consell Comarcal del Bages en nom i representació d’aquest ens local .

L’Il.lm. Sr. **Josep Camprubí i Duocastella** alcalde de l’Ajuntament de Manresa en nom i representació d’aquest ens local .

Les parts es reconeixen capacitat i representació per a signar aquest Conveni i als efectes esmentats a continuació

EXPOSEN

I.- El Departament de Política Territorial i Obres Públiques, el Consell Comarcal del Bages i l’Ajuntament de Manresa estan tramitant la constitució del consorci de transport públic de la Catalunya Central que entre les seves funcions preveu la implantació d’un sistema integrat de tarifes a l’àrea del Bages a fi i efecte de millorar substancialment la qualitat, l’eficàcia i l’eficiència de la xarxa de transport públic existent.

II.- Així mateix el Departament de Política Territorial i Obres Públiques ha iniciat els treballs per tal de donar compliment a les directrius nacionals de mobilitat en el sentit de possibilitar la integració tarifària en el conjunt del territori de Catalunya a l’any 2012.

III- En tant no es produeix la constitució del consorci de transport públic de la Catalunya Central, el Departament de Política Territorial i Obres Públiques, el Consell Comarcal del Bages i l’Ajuntament de Manresa consideren imprescindible disposar d’un sistema tarifari integrat que afavorirà la utilització del serveis de transport públic col.lectiu per part dels ciutadans en unes condicions de preu adequades amb la potenciació de la intermodalitat, tot tenint en compte que en el mes de març de 2008 les administracions esmentades van implantar un pla de millora dels serveis de transport públic al Bages amb un increment substancial de l’oferta de serveis de transport a la comarca.

IV.- Atenent a la mobilitat existent a la comarca del Bages i el nivell de desplaçaments amb la regió metropolitana de Barcelona el Departament de Política Territorial i Obres Públiques, el Consell Comarcal del Bages i l’Ajuntament de Manresa consideren adient que el sistema tarifari integrat a la comarca del Bages es coordini de forma adequada amb el sistema tarifari de l’ATM de Barcelona de forma que els

ciutadans puguin fer-ús d'uns mateixos títols de transport en la utilització dels serveis de transport públic dins d'aquest àmbit territorial, tot tenint en compte que part dels serveis ja formen part del sistema tarifari integrat de l'ATM de Barcelona.

V.- L'ATM de Barcelona com a consorci que gestiona el sistema tarifari integrat dins de la regió metropolitana de Barcelona valora molt positivament la incorporació al dit sistema dels serveis de transport públic que cobreixen la mobilitat interna de la comarca del Bages i també els desplaçaments des dels municipis de la comarca a la regió metropolitana de Barcelona.

VI.- D'acord amb les consideracions esmentades les parts consideren adient la formalització d'aquest conveni en el qual es determinen les condicions de la integració tarifària dels serveis de transport de viatgers que cobreixen la mobilitat interna de la comarca del Bages i també els desplaçaments des dels municipis de la comarca a la regió metropolitana de Barcelona, dins del sistema tarifari integrat de l'ATM de Barcelona i es determinen les condicions de finançament de la dita integració i les actuacions a realitzar per cadascuna de les administracions signants per a assolir aquest objectiu.

Per tot plegat, d'acord amb aquestes consideracions, les parts,

ACORDEN

Primer.- Objecte del conveni

Aquest conveni té com a objectiu definir les actuacions de les parts per a la integració dins del sistema tarifari integrat de l'ATM de Barcelona dels serveis de transport de viatgers que cobreixen la mobilitat interna de la comarca del Bages i també els desplaçaments amb origen o destinació als municipis de la comarca envers la regió metropolitana de Barcelona.

Els serveis de transport objecte de la dita integració són els que es detallen en l'annex 1.

Segon.- Actuacions de les parts

El Departament de Política Territorial i Obres Públiques autoritzarà la utilització dels títols de transport integrats de l'ATM de Barcelona en els serveis regulars de transport interurbà de viatgers per carretera de la seva competència detallats a l'annex 1 i participarà en el finançament de les despeses generades per la dita integració en els termes recollits en el pacte tercer.

El Consell Comarcal del Bages i l'Ajuntament de Manresa participaran en el finançament de les despeses generades per la integració dels serveis de transport que es detallen a l'annex 1 en els termes previstos en el pacte tercer.

L'ATM de Barcelona permetrà la utilització dels títols de transport integrat en els serveis de transport que es detallen a l'annex 1 que passaran a formar part del sistema tarifari integrat. Amb aquesta finalitat es formalitzaran els acords d'adhesió amb les empreses concessionàries dels serveis de transport esmentats.

Es detallen a l'annex 2 els títols de transport integrat amb les modificacions corresponents com a conseqüència de la integració dels serveis interns de la comarca del Bages i dels desplaçaments amb origen o destinació en els municipis d'aquesta comarca en relació a la regió metropolitana de Barcelona.

Tercer.- Finançament de la integració

El Departament de Política Territorial i Obres Públiques, el consell comarcal del Bages i l'Ajuntament de Manresa es faran càrrec de les despeses generades per la integració en el sistema tarifari integrat de l'ATM de Barcelona dels serveis de transport amb origen i destinació a la comarca del Bages detallats a l'annex 1, fins a un import màxim de 763.187,89 euros d'acord amb la distribució següent, tenint en compte que la integració tarifària es farà efectiva a partir de l'1 d'abril de 2009.

Departament de Política Territorial i Obres Públiques	648.709,71 euros
Consell Comarcal del Bages	57.239,04 euros
Ajuntament de Manresa	57.239,04 euros

Els imports esmentats es corresponen amb les despeses derivades de la compensació a abonar a les empreses concessionàries dels serveis de transport detallats a l'annex 1 pel menyscapse generat per la utilització dels títols de transport integrats de l'ATM de Barcelona. El càlcul del dit decrement d'ingressos es realitzarà partir de multiplicar el nombre de viatgers transportats durant l'any 2008 per la diferència entra la tarifa Mitjana Ponderada de l'any 2009 del conjunt de serveis interurbans de l'operador objecte del conveni, menys la tarifa neta del mes corresponent de l'any 2009 de l'operador, resultat de la utilització dels títols integrats de l'ATM de Barcelona, inclosos en ambdós casos els efectuats amb els títols propis de l'operador.

Es detallen com a annex 3 els imports previstos per a aquest concepte per a l'any 2009 per a cadascun dels serveis de transport detallats a l'annex 1.

En el cas de pròrroga de la vigència d'aquest conveni les aportacions econòmiques del Departament de Política Territorial i Obres Públiques, del Consell Comarcal del Bages i de l'Ajuntament de Manresa s'actualitzaran amb l'increment de les tarifes dels serveis regulars de transport interurbà de viatgers per carretera aprovades pel Departament de Política Territorial i Obres Públiques.

Aniran a càrrec de l'ATM de Barcelona les despeses derivades de la integració dels serveis de transport detallats a l'annex 1 que comuniquen la comarca del Bages amb la regió metropolitana de Barcelona.

Quart.- Liquidació de les aportacions

El Departament de Política Territorial i Obres Públiques, efectuarà l'abonament de l'aportació prevista en el pacte anterior a l'ATM de Barcelona en el termini d'un mes des de la formalització d'aquest conveni.

L'aportació econòmica a realitzar a l'ATM de Barcelona pel Consell Comarcal del Bages i l'Ajuntament de Manresa es farà a terme mitjançant pagaments trimestrals a trimestre vençut per imports proporcionals a la dita aportació.

Aquests abonaments es consideren a compte sens perjudici de les liquidacions definitives en els termes que es detallen a continuació.

Un representant del Departament de Política Territorial i Obres Públiques, un del Consell Comarcal del Bages i un de l'Ajuntament de Manresa s'incorporaran a la Mesa de la Cambra de Compensació de la integració tarifària de l'ATM de Barcelona per tal de dur a terme el seguiment corresponent a l'evolució de la integració tarifària dels serveis objecte d'aquest conveni.

Sens perjudici de l'exposat, ATM de Barcelona trametrà mensualment al Departament de Política Territorial i Obres Públiques, al Consell Comarcal del Bages i a l'Ajuntament de Manresa la informació corresponent sobre les dades de venda i validació dels títols de transport integrats a la comarca del Bages i en els desplaçaments amb origen o destinació en els municipis de la comarca en relació a la regió metropolitana de Barcelona.

Un cop efectuat el tancament de l'exercici per part de l'ATM de Barcelona es trametrà un informe a la resta de parts signants amb el detall de la utilització dels serveis de transport detallats a l'annex 1 amb l'especificació dels imports satisfets durant l'annualitat en concepte de distribució tarifària i de compensació per a la integració tarifària a les empreses prestatàries dels serveis de transport detallats a l'annex 1 a fi i efecte de practicar les liquidacions definitives corresponents de les aportacions econòmiques previstes per aquest concepte en el pacte tercer.

Cinquè.- Xarxa de distribució i venda

L'ATM de Barcelona es compromet a establir una xarxa de distribució i venda dels títols integrats a la comarca del Bages. El consell comarcal del Bages i l'Ajuntament de Manresa podran participar en la xarxa de distribució i venda i formalitzar acords en aquest sentit amb l'ATM de Barcelona.

En els acords d'adhesió al sistema tarifari integrat de les empreses operadores dels serveis de transport que es detallen a l'annex 1 es fixaran les condicions de participació dels operadors en la xarxa de

distribució i venda dels títols integrats en els mateixos termes que es contenen en els convenis d'adhesió que té formalitzats l'ATM de Barcelona amb les empreses operadores del sistema tarifari integrat.

Sisè.- Comunicació

El Departament de Política Territorial i Obres Públiques, el Consell Comarcal del Bages, l'Ajuntament de Manresa i l'ATM de Barcelona es comprometen a dur a terme una campanya de comunicació a títol informatiu adreçada als clients dels nous serveis integrats

Setè.- Comissió de Seguiment

Per tal de vetllar pel desenvolupament correcte dels objectius d'aquest Conveni, es crea una comissió de seguiment integrada per un representant de cadascuna de les parts signants. El règim de funcionament d'aquesta comissió es determinarà de comú acord.

Vuitè.- Vigència

Aquest Conveni serà vigent fins a la liquidació de les aportacions previstes en el pacte tercer pel que fa a la integració tarifària dels serveis fins el 31 de desembre de 2009 sens perjudici de la seva pròrroga en els termes previstos en el pacte següent.

Novè.- Pròrroga

Aquest Conveni podrà ser prorrogat per períodes anuals, si així escau, per acord de les parts mitjançant la formalització dels corresponents protocols addicionals.

Desè.- Subrogació del consorci de transport públic de la Catalunya Central.

Un cop constituït, el consorci de transport públic de la Catalunya Central es subrogarà en les obligacions concretes pel Departament de Política Territorial i Obres Públiques, el consell comarcal del Bages i l'Ajuntament de Manresa pel que fa al finançament i resta d'obligacions assumides en el present conveni.

En el cas que es faci efectiva la dita subrogació es revisarà o adaptarà el conveni en els termes que resultin pertinents.

Onzè.- Incompliment

La no observació per qualsevol de les parts de les obligacions establertes en aquest conveni, facultarà a les restants a exigir-ne el compliment efectiu i, en el cas que aquest no es produeixi, la resolució del Conveni.

Dotzè.- Jurisdicció

Les qüestions derivades de l'aplicació i interpretació d'aquest conveni que no puguin ser resoltes per la Comissió de Seguiment prevista en el pacte setè, restaran sotmeses a la jurisdicció contenciosa administrativa.

I, com a prova de conformitat, les parts signen aquest Conveni per quadruplicat i a un sol efecte, en el lloc i la data indicats en l'encapçalament."

ANNEX 1

Dades serveis que s'integren per operador:

GRUP SAGALES

DADES OPERADOR 2008

DESPLAÇAMENTS BAGES INTERNS				
OPERADOR	SERVEI	Nº VIATGERS 2008	RECAPTACIÓ 2008 (amb IVA)	Tarifa
Transbages, SL	Manresa - Castellbell - Monistrol	47.601	63.430,65 €	1,33 €
Transbages, SL	Manresa - Castellgalí - Sant Vicenç	21.233	26.839,85 €	1,26 €
Transbages, SL	Manresa - Monistrol - Castellbell	24.468	33.190,95 €	1,36 €
Transbages, SL	Manresa - Pont de Vilomara - Sant Vicenç	43.263	55.577,87 €	1,28 €
Transbages, SL	Manresa - Mura	716	1.491,75 €	2,08 €
Transbages, SL	Manresa - Marganell	3.618	5.611,59 €	1,55 €
Transbages, SL	Manresa - Navarcles	225.579	288.003,84 €	1,28 €
Transbages, SL	Manresa - Pont de Vilomara	14.046	18.238,26 €	1,30 €
Transbages, SL	Pineda del Bages - Brucardes	32.797	41.216,90 €	1,26 €
Transports Castellá, SA	Manresa - Moià	37.356	82.768,05 €	2,22 €
Transports Castellá, SA	Manresa - Sta.Maria d'Oló	32.432	69.233,03 €	2,13 €
Transports Castellá, SA	Manresa - Monistrol de Calders	20.543	37.254,80 €	1,81 €
Transports Castellá, SA	Manresa - Prats de Lluçanès	10.703	29.910,59 €	2,79 €
Transports Castellá, SA	Manresa - Castellar	360	615,95 €	1,71 €
Transports Castellá, SA	Manresa - Aguilár	879	1.596,95 €	1,82 €
Transports Castellá, SA	Manresa - Calaf (C-25)	1.536	5.823,65 €	3,79 €
Transports Castellá, SA	Manresa - El Xup	127.512	140.150,01 €	1,10 €
Transports Castellá, SA	Manresa - Sant Joan de Vilatorrada	261.184	329.663,95 €	1,26 €
Ferrocarriles y Transportes, SA	L'Estany-Sta Mª d'Oló-Moià	4.890	6.654,39 €	1,36 €
Totals		910.716	1.237.273,03	1,36 €

DESPLAÇAMENTS BAGES - RMB				
OPERADOR	SERVEI	Nº VIATGERS 2008	RECAPTACIÓ 2008 (sense IVA)	Tarifa
Ferrocarriles y Transportes, SA	Bages-RMB	60.824	171.611,10 €	2,82 €
Transbages, SL	Manresa - UAB	891	3.774,90 €	4,24 €
Transports Castellá, SA	Barcelona - Prats de Lluçanès	575	6.415,21 €	11,16 €
Totals		62.290	181.801,21	2,92 €

ALSINA GRAELLS

DADES OPERADOR 2008

DESPLAÇAMENTS BAGES INTERNS				
OPERADOR	SERVEI	Nº VIATGERS 2008	RECAPTACIÓ 2008	Tarifa
SA Alsina Graells de Auto Transportes	Corredor Cardona (Callús, Cardona, Súria, Sant Martí, BCN):	83.509	167.042,67	2,00
	Barcelona-Solsona-La Farga de Moles	11.563	24.380,65	
	Barcelona-Manresa-Solsona	69.687	137.866,57	
SA Alsina Graells de Auto Transportes	Manresa-Santpedor-Cardona	2.259	4.795,45	1,74
	Corredor Navàs (Navàs, Sallent, Balsareny, BCN):	109.826	191.505,37	
	Barcelona-Berga-Llívia	373	638,40	
SA Alsina Graells de Auto Transportes	Manresa-Castellar de N'Hug	109.453	190.866,97	1,44
	Manresa - Santpedor - Castellnou de Bages (1)	120.986	174.683,71	
Totals		314.321	533.231,75	1,70

(1).- Dades corresponents al període que va de març a setembre de 2008

DESPLAÇAMENTS BAGES - RMB				
OPERADOR	SERVEI	Nº VIATGERS 2008	RECAPTACIÓ 2008	Tarifa
SA Alsina Graells de Auto Transportes	Corredor Cardona (Callús, Cardona, Súria, Sant Martí, BCN)	4.447	45.273,74	10,18
	Barcelona-Solsona-La Farga de Moles	2.467	25.346,47	
	Barcelona-Manresa-Solsona	1.980	19.927,27	
	Manresa-Santpedor-Cardona	0	0,00	
SA Alsina Graells de Auto Transportes	Corredor Navàs (Navàs, Sallent, Balsareny, BCN)	22.776	163.964,27	7,20
	Barcelona-Berga-Llívia	22.776	163.964,27	
Totals		27.223	209.238,01	7,69

MASATS

DADES OPERADOR 2008

DESPLAÇAMENTS BAGES INTERNES			
OPERADOR	SERVEI	Nº VIATGERS 2008	RECAPTACIÓ 2008
SA Masats Transports Generals	Manresa - Sant Salvador de Guardiola	30.507	41.184,00
SA Masats Transports Generals	Manresa - Castellfollit del Boix (1)	388	950,00
SA Masats Transports Generals	Igualada - Castellfollit del Boix	769	998,00
SA Masats Transports Generals	Manresa - Igualada	5.442	8.683,00
Totals		37.106	51.815,00

(1).- Dades corresponents al període que va de març a desembre de 2008

DESPLAÇAMENTS BAGES - RMB				
OPERADOR	SERVEI	Nº VIATGERS 2008	RECAPTACIÓ 2008	Tarifa
Transportes Generales de Olesa, SA	L'Obac - Terrassa - Mura	1.239	2.686,50	2,17
Totals		1.239	2.686,50	2,17

ANNEX 2

Gamma de títols ATM:



T-10

10 desplaçaments integrats en tots els modes de transport segons les zones a travessar (d'1 a 6 zones). Títol multipersonal i horari.



T-50/30

50 desplaçaments integrats en tots els modes de transport segons les zones a travessar (d'1 a 6 zones). Validesa: 30 dies consecutius des de la seva primera validació. Títol unipersonal i horari.



T-Familiar (70/30)

70 desplaçaments integrats en tots els modes de transport segons les zones a travessar (d'1 a 6 zones). Validesa: 30 dies consecutius des de la seva primera validació. Títol multipersonal i horari.



T-Mes

Desplaçaments il·limitats, a les zones delimitades per la primera validació, en tots els modes de transport segons les zones a travessar (d'1 a 6 zones). Validesa: 30 dies consecutius des de la seva primera validació. Títol personalitzat mitjançant DNI o carnets acreditatius dels operadors.



T-Trimestre

Desplaçaments il·limitats, a les zones delimitades per la primera validació, en tots els modes de transport segons les zones a travessar (d'1 a 6 zones). Validesa: 90 dies consecutius des de la seva primera validació. Títol personalitzat mitjançant DNI o carnets acreditatius dels operadors.



T-Jove

Desplaçaments il·limitats, a les zones delimitades per la primera validació, en tots els modes de transport segons les zones a travessar (d'1 a 6 zones). Validesa: 90 dies consecutius des de la seva primera validació. Títol personalitzat mitjançant DNI o carnets acreditatius dels operadors, per a joves menors de 21 anys.

Es pot ampliar l'edat fins que es compleixin 25 anys, si s'acredita que s'està cursant estudis en facultats o centres docents i obtenció d'un carnet acreditatiu d'ampliació d'edat de la T-Jove.



T-Dia

Desplaçaments il·limitats, a les zones delimitades per la primera validació, en tots els modes de transport segons les zones a travessar (d'1 a 6 zones). Validesa: 1 dia des de la seva primera validació fins l'acabament del servei. Títol unipersonal.

	T-10	T-50/30	T-Familiar (70/30)	T-Mes	T-Trimestre	T-Jove	T-Dia
1 zona	7,70	31,50	45,40	47,90	131,50	112,00	5,80
2 zones	15,40	52,80	64,00	69,10	191,00	162,00	9,15
3 zones	21,00	74,15	87,75	93,35	258,00	217,50	11,55
4 zones	27,00	92,25	107,50	111,00	307,00	261,00	13,00
5 zones	31,00	109,00	124,00	127,50	350,00	297,00	14,75
6 zones	32,95	121,50	133,50	136,00	362,50	308,00	16,50

Preu per viatge targetes amb desplaçaments limitats (€)

	T-10	T-50/30	T-Familiar (70/30)
1 zona	0,77	0,63	0,65
2 zones	1,54	1,06	0,91
3 zones	2,10	1,48	1,25
4 zones	2,70	1,85	1,54
5 zones	3,10	2,18	1,77
6 zones	3,30	2,43	1,91

Zonificació del Bages:

MUNICIPI	ZONA	ZONA ACTUAL
Monistrol de Montserrat	4Z	4Z
Castellgalí	5E	5E
Castellvell i el Vilar	5E	5E
El Pont de Vilomara i Roc.	5E	-
Marganell	5E	-
Mura	5E	-
Sant Vicenç de Castellet	5E	5E
Talamanca	5E	-
Moià	5F	-
Manresa	6D	6C
Navarcles	6D	-
Sant Fruitós de Bages	6D	-
Sant Joan de Vilatorrada	6D	-
Santpedor	6D	-
Aguilar de Segarra	6E	-
Artés	6E	-
Avinyó	6E	-
Balsareny	6E	-
Calders	6E	-
Castellfollit del Boix	6E	-
Callús	6E	-
Cardona	6E	-
Castellnou de Bages	6E	-
Fonollosa	6E	-
Gaià	6E	-
L'Estany	6E	-
Monistrol de Calders	6E	-
Navàs	6E	-
Rajadell	6E	-
Sallent	6E	-
Sant Feliu Sasserra	6E	-
Sant Mateu de Bages	6E	-
Sant Salvador de Guardiola	6E	-
Santa Maria d'Oló	6E	-
Súria	6E	-

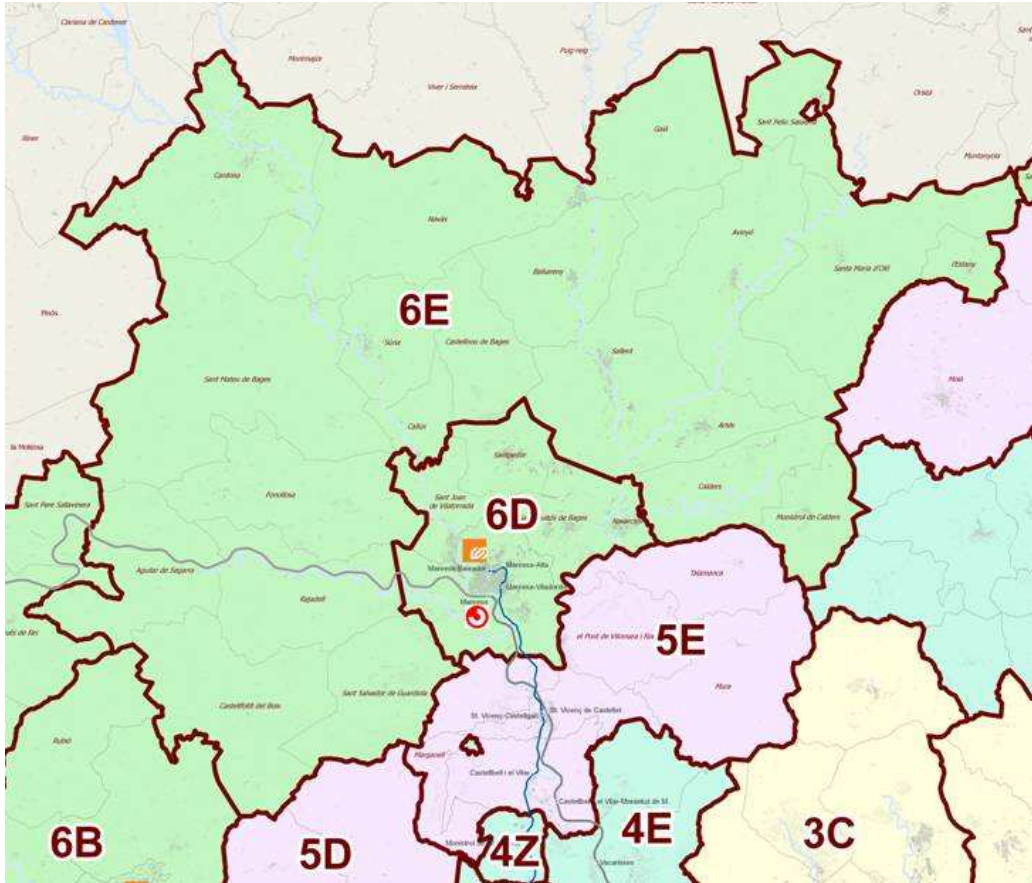

ANNEX 3

Compensació dels serveis que s'integren:

DESPLAÇAMENTS BAGES INTERNS						
OPERADOR	Nº VIATGERS 2008	RECAPTACIÓ 2008	TMP 2008	TMP actualitzada	TMP amb IT	Compensació IT
sagales	910.716	1.237.273,03	1,36	1,45+	0,73	651.635,82
alsina graells	314.321	533.231,75	1,70	1,81**	0,73	337.904,25
masats	37.106	51.815,00	1,40	1,49***	0,73	28.043,78
	1.262.143	1.822.319,78				1.017.583,85

* Aquest número equival a 1,44552034010174

** Aquest número equival a 1,80502919626751

*** Aquest número equival a 1,48577480730879

NECESSITATS FINANÇAMENT	IMPORT
Any 2009	1.017.583,85
Abril - Desembre 2009	763.187,89

APORTACIONS Abril - Desembre 2009	%	TOTAL
DPTOP	85%	648.709,71
Consell Comarcal Bages + Ajuntament Manresa	15%	114.478,18
TOTAL		763.187,89

El senyor Vinyes Sabata diu que aquest és un dels dictàmens importants que justament amb la situació econòmica actual tindrà un efecte molt positiu i beneficiós pels ciutadans de la comarca.

Es tracta de la integració tarifària i d'aprovar el conveni d'adhesió dels serveis de transport públic de la comarca del Bages al sistema tarifari integrat de l'ATM de Barcelona, la qual cosa significa integrar tota la comarca del Bages al sistema integrat que ja existeix a l'àrea metropolitana de Barcelona.

El desembre de 2007 es va aprovar un conveni de col.laboració entre la Generalitat, l'Ajuntament de Manresa i el Consell Comarcal per a la creació del consorci de transports de l'àrea de Manresa.

Aquell consorci és qui havia de coordinar les polítiques de mobilitat a la comarca i que gestionés el que es va anomenar Pla de millores interurbanes que es va posar en marxa durant el 2008.

En aquell moment ja es va fer una previsió que en el 2009 hi hauria una despesa a afegir que seria la integració tarifària que estava prevista precisament per a aquest any.

El Pla de millores es va posar en marxa i malgrat que problemes tècnics i jurídics han endarrerit la constitució del consorci, atès que la voluntat política era continuar en el procés d'integració, el fet de no tenir el consorci va semblar que no havia de ser un impediment per continuar endavant la integració i, per tant, en els últims mesos s'han anat fent els treballs tècnics pertinents perquè a partir de l'1 d'abril entrin en funcionament els serveis integrats de tota la comarca.

Això voldrà dir que tots els habitants de la comarca del Bages, a partir de l'1 d'abril, ja podran comprar tots targetes integrades, no la targeta que feia servir fins ara per a l'interurbà, sinó targetes integrades a tota la comarca i a tota l'àrea metropolitana de Barcelona.

Qualsevol ciutadà de Moià, d'Artés, d'Avinyó, de Navarcles, de Santpedor, amb la mateixa targeta i amb el mateix viatge podrà anar fins a Manresa, fer servir el bus urbà, agafar el tren i quan arribi a Barcelona, si ho necessita també podrà agafar el metro, per tant és un avenç important en el tema del transport urbà.

La gestió de la integració, segurament molts ja ho coneixen, es fa per corones i per tant, a mesura que t'allunyes del destí hi ha una sèrie de corones i es paga un bitllet d'una zona, de dues, tres, quatre, cinc o sis. En el cas de Manresa, per anar a Barcelona caldrà comprar un bitllet de sis zones.

Un dels avantatges que entrarà en vigor a partir de l'1 d'abril és que Manresa també tindrà la seva corona, també tindrà la seva àrea metropolitana i els Ajuntaments de Navarcles, Sant Fruitós, Sant Joan i Santpedor pertanyeran a la mateixa corona de Manresa, la qual cosa vol dir que faran un viatge d'una corona i que el ciutadà de Santpedor podrà venir amb la targeta integrada amb un sol viatge fins a Manresa i, a més a més, podrà utilitzar el servei de bus urbà, per exemple.

De la mateixa manera que els ciutadans de Manresa que van a treballar per la comarca, si agafaven el bus urbà i anaven a l'estació d'autobusos per agafar el transport fins Artés, ara ja no caldrà que paguin aquest segon bitllet ja que amb la

mateixa targeta integrada podrà anar primer en el bus urbà i quan arribi a l'estació d'autobusos podrà tornar a posar la mateixa targeta per anar a Artés en aquest cas. És un pas important que segueix la voluntat del govern d'aconseguir la integració completa a tot Catalunya l'any 2012, objectiu difícil però que de moment s'està complint. La posada en marxa de la integració a Manresa i comarca n'és un exemple.

Per acabar diu que en el moment que es va aprovar el Consorci del Bages es va posar sobre la taula que el Pla de serveis interurbà, la millora d'aquest pla seria repartit entre l'Ajuntament de Manresa el Consell Comarcal i la Generalitat de Catalunya, no a parts iguals, sinó en una proporció del 85% per a la Generalitat de Catalunya i del 15% entre el Consell Comarcal i l'Ajuntament de Manresa.

Fruit de les negociacions en els últims mesos per tirar endavant aquesta integració tarifària, la qual té una despesa i on l'Ajuntament de Manresa també hi ha de contribuir s'ha aconseguit negociar amb la Generalitat de Catalunya que el Pla de serveis se'n farà càrrec íntegrament la Generalitat de Catalunya com a transport interurbà. Per tant l'Ajuntament de Manresa i el Consell Comarcal es faran càrrec només de la despesa que comporti la integració tarifària a la comarca del Bages.

Diu que si es revisen els convenis signats es veurà que el que es va signar el desembre del 2007 hi havia un cost de previsió per a l'any 2009 de 187.500€. Aquesta era l'aportació, segons el 2007, que hauria de fer l'Ajuntament de Manresa per fer front al Pla de serveis i a la integració.

Aconseguint que sigui la Generalitat qui se'n faci càrrec del Pla de serveis i que l'Ajuntament de Manresa hagi de fer front només a la integració tarifària voldrà dir que per al 2009 aquesta xifra ha quedat reduïda a 57.239€. Per tant, també s'han pogut acordar unes millores, en aquest cas el 90% de la millora és de cara al ciutadà, però també s'ha pogut aconseguir una millora econòmica per a l'Ajuntament que en la situació actual bona falta fa.

A partir de l'1 d'abril totes les targetes que funcionen a l'àrea metropolitana, la T-10, la T-Mes, la T-Jove, la T-Familiar, etc. totes tindran validesa a tota la comarca del Bages i també a Manresa.

Per tot això demana l'aprovació d'aquest conveni que aprovarà també el Consell Comarcal, la Generalitat de Catalunya, i un cop les tres administracions l'hagin aprovat es passarà a la signatura oficial del conveni per poder portar aquesta integració tarifària el proper dia 1 d'abril.

El senyor Majó Garriga diu que el GMCUP celebra que es posi en marxa la integració tarifària.

En relació al funcionament de la T-10, que permet agafar qualsevol mitjà de transport públic de l'àrea metropolitana, ara també del Bages, en el temps de dues hores, és clar, anar amb transport públic de Moià a Barcelona en dues hores no és possible i per tant, sempre es pot fer, però en tot cas hi ha un desajust entre el que suposa la integració tarifària i la realitat del transport públic de la comarca.

Per tant, aquí el que cal no és només la integració tarifària sinó anar més enllà i crear aquest consorci, aquesta autoritat del transport, etc. que gestioni el transport públic a

nivell de comarca d'una manera integrada en una sola xarxa i que permeti fer aquestes connexions entre un transport i l'altre.
S'ha fet un pas positiu però queda molt camí per fer encara i que es faci ben aviat.

El senyor Vinyes Sabata respon que pel que fa al temps durant el qual es pot utilitzar la targeta aquest s'allargarà a mesura que es van afegint corones i aquest serà un petit canvi que té la seva lògica i recorda que tal com marca el conveni d'adhesió entre l'Ajuntament de Manresa, el Consell Comarcal i la Generalitat de Catalunya, estableix en un dels seus punts que en el moment de constitució de l'Autoritat territorial metropolitana de Manresa sigui creada, aquest conveni passarà automàticament a estar en mans de la nova autoritat territorial i serà des de la Catalunya central des d'on s'establiran les polítiques de mobilitat.

Aquest any segurament ja estarà en funcionament aquesta autoritat i es podrà començar a decidir quines són les polítiques de mobilitat i les novetats que caldrà introduir i com gestionar el transport metropolità de l'àrea de Manresa i espera que sigui ben aviat.

L'alcalde sotmet a votació el dictamen 7.2 de l'ordre del dia, i s'aprova per unanimitat dels 24 membres presents, i per tant, esdevé acord plenari amb el contingut que ha quedat reproduït.

II. CONTROL DE L'EQUIP DE GOVERN MUNICIPAL

8. DONAR COMPTE DE LES RESOLUCIONS DICTADES PER L'ALCALDE I ELS REGIDORS/ES DELEGATS/DES DES DE L'ANTERIOR DONACIÓ DE COMPTE AL PLE MUNICIPAL.

Es posen a disposició dels regidors i regidores les resolucions dictades per l'alcalde-president i els regidors i regidores delegats, des de l'anterior donació de compte, en els termes de l'art. 22.2.a) de la Llei 7/85, de 2 d'abril, i dels articles 42 i 104 del RD 2.568/86, de 28 de novembre.

9. DONAR COMPTE DE LES ACTES DE JUNTA DE GOVERN LOCAL NÚM. 6, 7, 8 I 9, QUE CORRESPONEN ALS DIES 9, 16 I 23 DE FEBRER I 2 DE MARÇ DE 2009, RESPECTIVAMENT.

Els regidors i regidores queden assabentats del contingut dels acords adoptats per la Junta de Govern Local en les seves sessions número 6, 7, 8 i 9 corresponents als dies 9, 16 i 23 de febrer i 2 de març de 2009 respectivament, pel repartiment que de les actes d'aquestes sessions s'ha efectuat als portaveus dels partits polítics, en els termes de l'art. 22.2.a) de la Llei 7/85, de 2 d'abril i els arts. 104 i 113, 1, b) del RD 2568/86, de 28 de novembre.

10. DONAR COMPTE DE DIVERSOS ESCRITS QUE JUSTIFIQUEN RECEPCIÓ D'ACORDS ADOPTATS PEL PLE DE L'AJUNTAMENT.

El secretari dóna compte de diversos escrits:

Data d'entrada	Organisme	Remitent	Acord municipal
18-2-2009	Generalitat de Catalunya	Departament de la Presidència	Sobre la guerra a Gaza i sobre el reforç de la connexió ferroviària.
23-2-2009	Ministerio de la Presidencia	Secretaría General Técnica	Sobre la guerra a Gaza.
23-2-2009	Ministerio de la Presidencia	Secretaría General Técnica	Sobre mesures de foment del lloguer d'habitatges.
19-2-2009	Ambaixada d'Israel	Ambaixador	Sobre la guerra a Gaza.

11. PRECS I PREGUNTES

11.1 PREGUNTA DEL GRUP MUNICIPAL DE CIU REFERENT A L'APARCAMENT DISSUASSORI DE LA PLAÇA PRAT DE LA RIBA

El secretari dóna compte de la pregunta del Grup Municipal de CiU, de 12 de març de 2009, que transcrita diu el següent:

"Hem observat que l'aparcament dissuassori ubicat a la plaça Prat de la Riba no disposa d'enllumenat elèctric per la qual cosa el Grup Municipal de CiU formula les següents preguntes al Ple:

- Tenen previst instal·lar-hi l'esmentat enllumenat? En cas afirmatiu, en quin termini el preveuen?
- Tenen informació d'incidències produïdes als vehicles aparcats en aquest aparcament? En cas afirmatiu, les tenen quantificades?"

El senyor Vinyes Sabata respon que l'aparcament té la il·luminació que tenia abans que fos un aparcament i no es pot dir que no n'hi hagi. Sí que és veritat que el fet d'ampliar tota aquella zona que abans era un solar, al tenir un ús totalment diferent fa que aquesta il·luminació manqui encara ampliar-la, per tant, entre març i abril es farà aquesta ampliació.

Pel que fa a l'última pregunta diu que per part dels serveis de la Policia no hi ha cap incidència en aquest sentit.

11.2 PREGUNTA DEL GRUP MUNICIPAL DE CIU REFERENT A LES OBRES DEL CARRER VERGE DELS DOLORS.

El secretari dóna compte de la pregunta del Grup Municipal de CiU, de 12 de març de 2009, que transcrita diu el següent:

“Fa uns mesos es van iniciar unes obres al carrer Verge dels Dolors i la vorera està alçada amb perill pels vianants i molèsties pels veïns. Veient que les obres es mantenen aturades des de fa dies, el Grup Municipal de CiU formula la següent pregunta al ple:

- Quan és previst finalitzar les obres?
- Quina és la raó que justifiqui el seu retard?”

La senyora Mas Pintó diu que la pregunta deu fer referència al carrer Verge de les Neus i no Verge dels Dolors, perquè és l'únic carrer amb nom de Verge que ha estat sotmès a una intervenció.

En concret es tracta de la formalització d'un nou accés que s'ha previst en el marc del desdoblament de l'eix transversal i que va comportar l'enllaç de Joncadella i per tant l'accés anterior del carrer Verge de les Neus quedés inservible.

L'accés anterior era un accés amb pendent acusat.

Davant el dubte de si es tracta d'un altre carrer, la senyora Mas diu que el Tossalet dels Dolors és un carrer que s'hi va pel pont de ferro, per tant, si es parla de Sant Joan d'en Coll es tracta d'un carrer que va tenir un problema a l'hora de fer l'edificació d'una obra major que s'estava edificant i que a l'hora de fer el mur es va enfonsar la vorera, i en aquests moments s'està pendent que la constructora refaci la vorera malmesa.

11.3 PREGUNTA DEL GRUP MUNICIPAL DE LA CUP REFERENT AL LLOGUER DE L'EDIFICI ON S'UBICA LA SEU DE LA DELEGACIÓ TERRITORIAL DEL DEPARTAMENT D'EDUCACIÓ DE LA GENERALITAT.

El secretari dóna compte de la pregunta del Grup Municipal de la CUP, de 16 de març de 2009, que transcrita diu el següent:

“El Departament d'Educació de la Generalitat paga, a través d'aquest Ajuntament, un lloguer per un edifici situat a la carretera de Vic número 175, on hi ha la seu de la delegació territorial. Quin és l'import d'aquest lloguer?”

La senyora Guillaumet Cornet respon que l'import del lloguer està en el pressupost municipal, que el volum d'aquest lloguer anualment és d'un màxim de 257.000€ i que s'està sobre uns 220.000€

Un cop tractats tots els assumptes inclosos a l'ordre del dia, l'alcalde aixeca la sessió, quan són les 23.35 h, la qual cosa, com a secretari general, certifico, i s'estén aquesta acta en els fulls del paper segellat de la Generalitat de Catalunya número i correlativament fins el

El secretari general

Vist i plau
L'alcalde